



Ajuntament  
de Santa Coloma  
de Gramenet

**Servei de Salut pública i Atenció als Consumidors**  
**Àrea de Drets Socials i Famílies**

---

**2022**

**ELS ESTABLIMENTS ALIMENTARIS**

**DE SANTA COLOMA DE GRAMENET**

---

**Anàlisi del Cens Municipal Sanitari d'activitats comercials alimentàries**

## **Crèdits:**

|  |                                     |
|--|-------------------------------------|
| <b>Coordinació:</b>                        | Carmen Borreguero<br>Gemma Bellvehí |
| <b>Redacció tècnica i anàlisi de dades</b> | Mariona Rigau                       |
| <b>Suport tècnic:</b>                      | Carles Sedó                         |
| <b>Equip d'inspecció:</b>                  | MaryLuz Enciso<br>Sergio Sales      |
| <b>Suport administratiu:</b>               | Alícia Moreno                       |

## ÍNDIX:

|  |    |
|--|----|
| 1. Dades bàsiques .....  | 4  |
| 1.1. Activitats per sector .....                                 | 4  |
| 1.2. Activitats per districtes.....                              | 7  |
| 1.3. Activitats per barri .....                                  | 11 |
| 1.1. Activitat censades .....                                    | 15 |
| 1.2. Activitats classificades segons la valoració del risc ..... | 17 |
| 2. Síntesi .....   | 22 |

## 1. Dades bàsiques

Durant aquest any 2022 es van enregistrar 1.107 establiments dedicats al sector alimentari en el registre del Cens Municipal Sanitari, dels quals 139 es van inscriure per primera vegada i 139 van cessar l'activitat (veure taula 1). Un balanç entre les obertures i els tancaments. Aquest any acabem l'any amb 35 establiments menys que l'any anterior.

**Taula 1:** Flux anual dels establiments alimentaris de la ciutat

| <b>Activitats comercials</b> | <b>Total</b> |
|------------------------------|--------------|
| En actiu                     | 968          |
| Noves obertures              | 139          |
| Tancaments                   | 139          |
| <b>Total</b>                 | <b>1107</b>  |

En finalitzar l'any hi havia enregistrades 968 activitats alimentàries que continuaven en actiu, sembla que és en aquest any a on es reflecteix els danys econòmics del tancament de la dinàmica comercial.

### 1.1. Activitats per sector

L'activitat comercial en l'àmbit de l'alimentació es divideix en 10 sectors, com es mostra en la taula adjunta, prenent com a referència el document de Criteris registrals per a establiments minoristes d'alimentació de Catalunya<sup>1</sup> (veure taula 2 i gràfic 1).

**Taula 2:** Activitats comercials per sector 2022

| <b>SECTOR</b>         | <b>Total</b> | <b>Actius</b> | <b>Percentatge d'actius</b> | <b>Apertures</b> | <b>Tancaments</b> |
|-----------------------|--------------|---------------|-----------------------------|------------------|-------------------|
| CARN                  | 121          | 113           | 12%                         | 5                | 8                 |
| RESTAURACIÓ           | 513          | 436           | 45%                         | 80               | 77                |
| PEIX I DERIVATS       | 37           | 37            | 4%                          | 0                | 0                 |
| VEGETALS I DERIVATS   | 72           | 62            | 6%                          | 11               | 10                |
| PA I PASTISSERIA      | 110          | 100           | 10%                         | 7                | 10                |
| POLIVALENTS           | 210          | 178           | 18%                         | 34               | 32                |
| ALIMENTACIÓ ESPECIAL  | 14           | 14            | 1%                          | 0                | 0                 |
| GELATS I ORXATA       | 5            | 5             | 1%                          | 0                | 0                 |
| BEGUDES ALCOHÒLIQUES  | 10           | 9             | 1%                          | 0                | 1                 |
| LLAMINADURES I DOLÇOS | 15           | 14            | 1%                          | 2                | 1                 |
| <b>TOTAL</b>          | <b>1107</b>  | <b>968</b>    | <b>100%</b>                 | <b>139</b>       | <b>139</b>        |

## Servei de Salut pública i Atenció als Consumidors

### Anàlisi del Cens Municipal Sanitari d'activitats comercials alimentàries 2022

El sector més dinàmic de la economia local recau en la **Restauració**, aglutinant quasi be la meitat (**45%**) de totes les activitats alimentàries. A molta distància el segueixen el sector de **Polivalents** representant el **18%**, el sector **Carni**, **12%**, i **Pa i pastisseria**, **10%**. Comparant amb l'any anterior, podem veure com el sector de restauració ha augmentat un 0,3%, reduint la resta de sectors anomenats anteriorment.

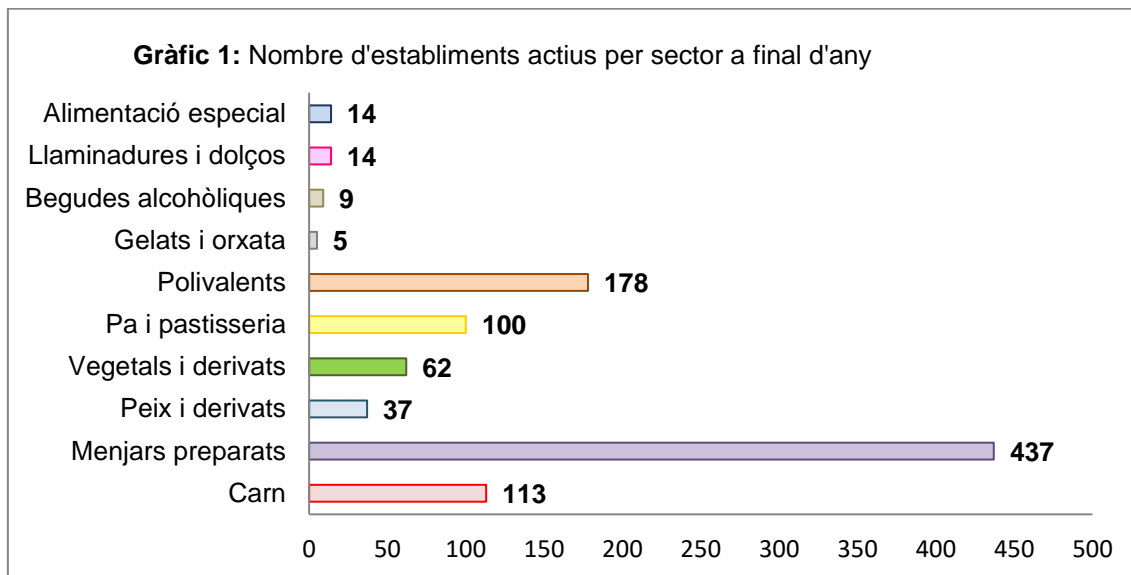

D'altra banda, dins dels dos sectors amb més presència dins del municipi, restauració i polivalents, els establiments, segons activitat, amb major aflluència són la de Bar-Restaurant i la de Queviures.



Servei de Salut pública i Atenció als Consumidors  
Àrea de Drets Socials i Famílies

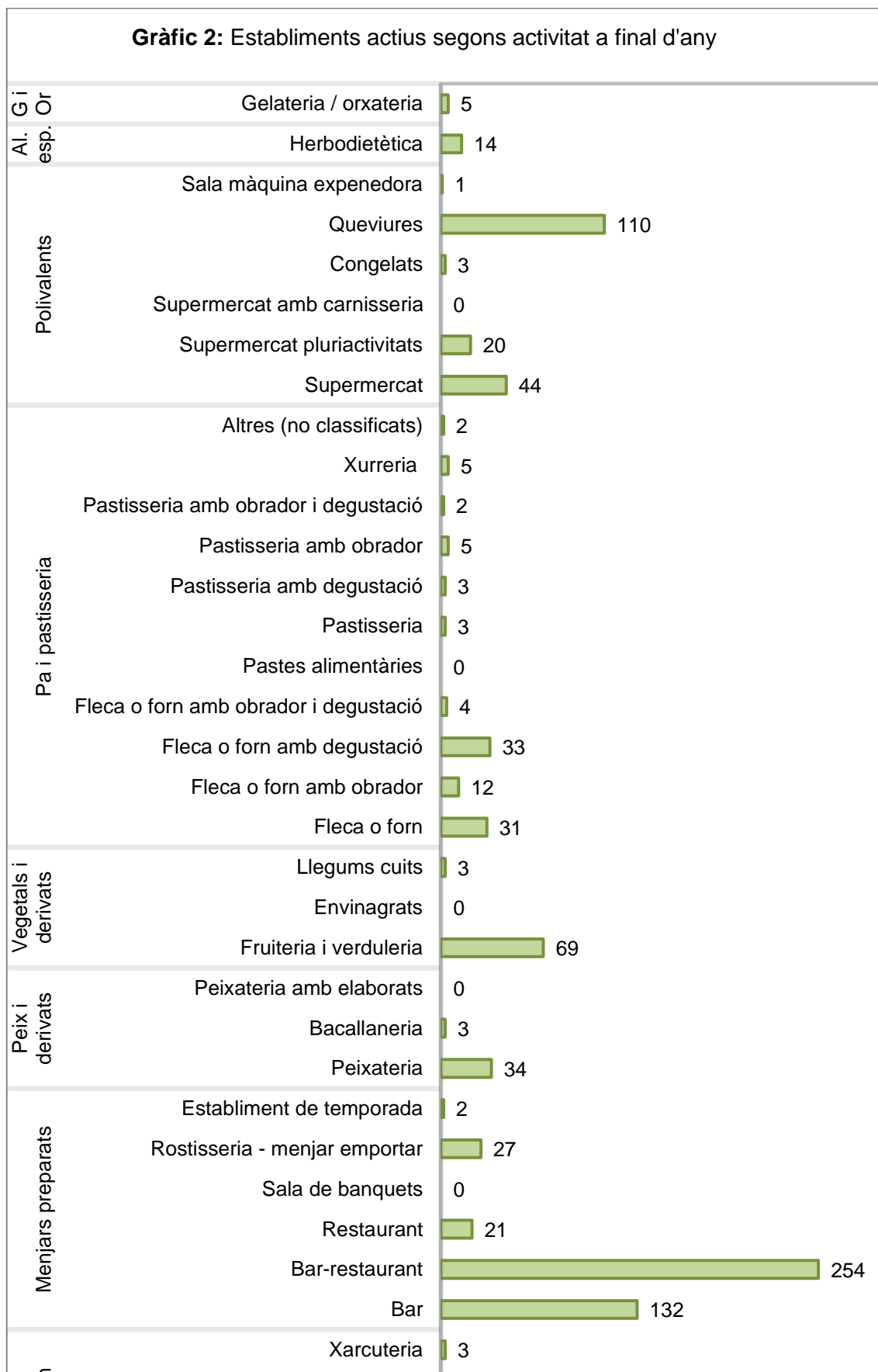



**Servei de Salut pública i Atenció als Consumidors**  
**Àrea de Drets Socials i Famílies**

## 1.2. Activitats per districtes

**Taula 3:** Activitats comercials per sector segons districte 2022

| <b>SECTOR</b>           | <b>D1</b>  | <b>D2</b> | <b>D3</b>  | <b>D4</b>  | <b>D5</b>  | <b>D6</b>  | <b>Total</b> |
|-------------------------|------------|-----------|------------|------------|------------|------------|--------------|
| RESTAURACIÓ             | 149        | 45        | 48         | 120        | 54         | 97         | 513          |
| CARNS I DERIVATS        | 24         | 6         | 14         | 22         | 12         | 43         | 121          |
| PEIX I DERIVATS         | 11         | 2         | 5          | 8          | 1          | 10         | 37           |
| VEGETALS                | 18         | 6         | 7          | 10         | 10         | 20         | 72           |
| PA I PASTISSERIA        | 32         | 12        | 13         | 23         | 11         | 19         | 110          |
| POLIVALENTS             | 37         | 22        | 22         | 49         | 36         | 44         | 210          |
| ALIMENTACIÓ<br>ESPECIAL | 8          | 0         | 0          | 3          | 0          | 3          | 14           |
| GELATS I ORXATES        | 2          | 1         | 0          | 1          | 0          | 1          | 5            |
| DOLÇOS                  | 6          | 2         | 0          | 2          | 0          | 5          | 15           |
| BEGUDES<br>ALCOHOLIQUES | 4          | 2         | 0          | 3          | 1          | 0          | 10           |
| <b>TOTAL</b>            | <b>291</b> | <b>98</b> | <b>109</b> | <b>241</b> | <b>125</b> | <b>242</b> | <b>1107</b>  |

La majoria d'activitats han disminuït amb comparació amb el 2021, només el sector gelats i orxates s'ha mantingut i els dolços han augmentat. Concretament, aquesta últim sector ha augmentat en 1 establiment més i es situa en el barri del Fondo (veure taula 3).

Els districtes amb més activitat són els D1 i D6. Per una banda, el D1 destaca en el sector de restauració, peix i derivats i pa i pastisseria. En canvi, els sectors de carn i derivats i vegetals, el D6 és el que té més activitat. Tot i així, pel sector de polivalents té més activitat comercial el D1, el D4 el precedeix (veure taula 3 i gràfiques 3-13) .

Gràfic 3: Establiments actius per districte

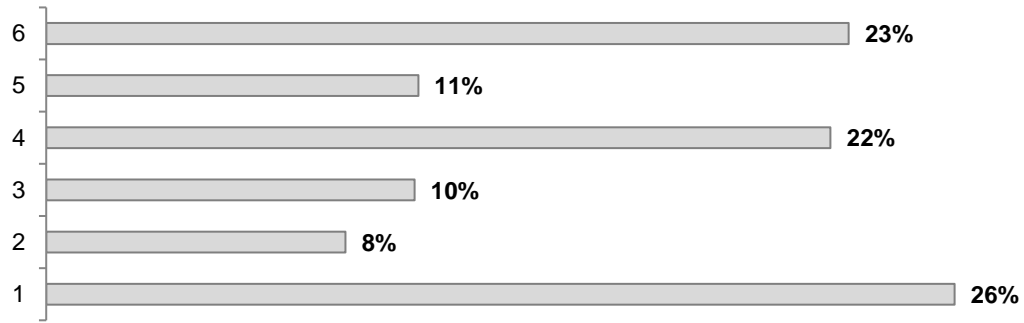

Gràfic 4: Nombre d'establiments del sector carn per districte

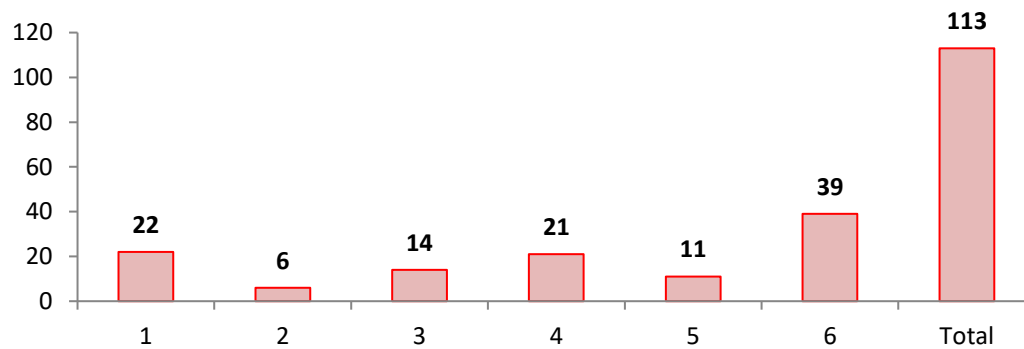

Gràfic 5: Nombre d'establiments del sector menjars preparats per districte

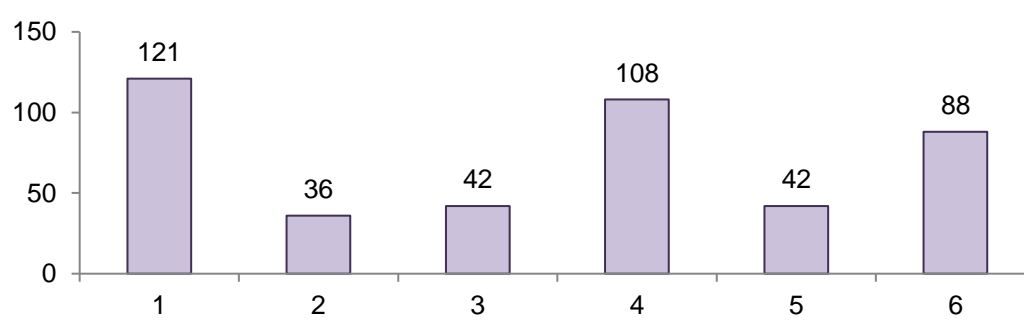



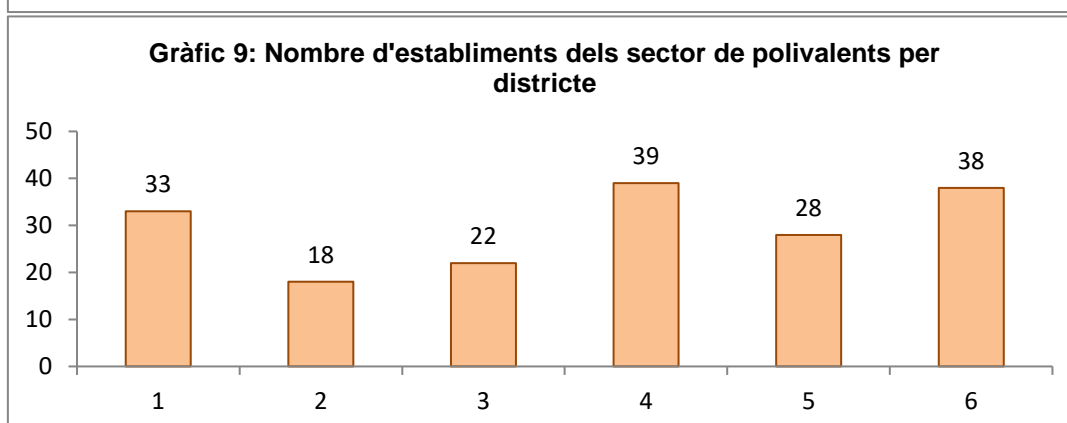
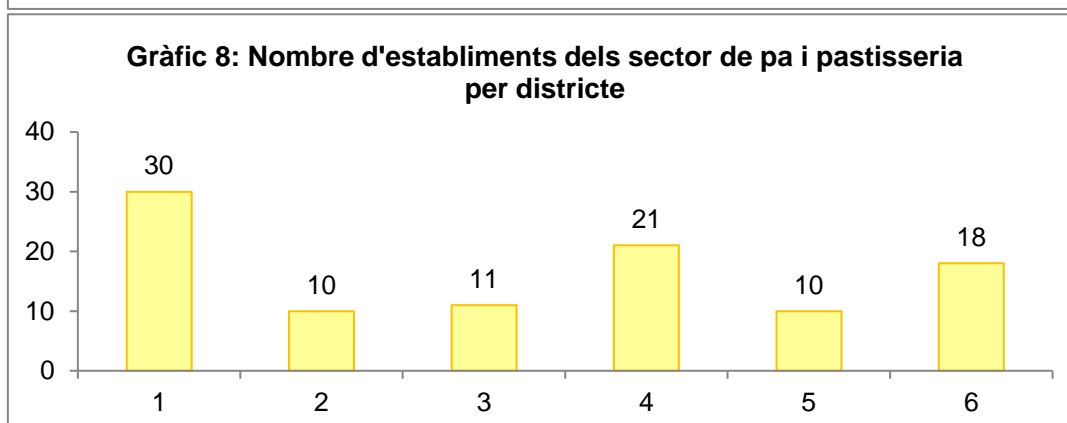
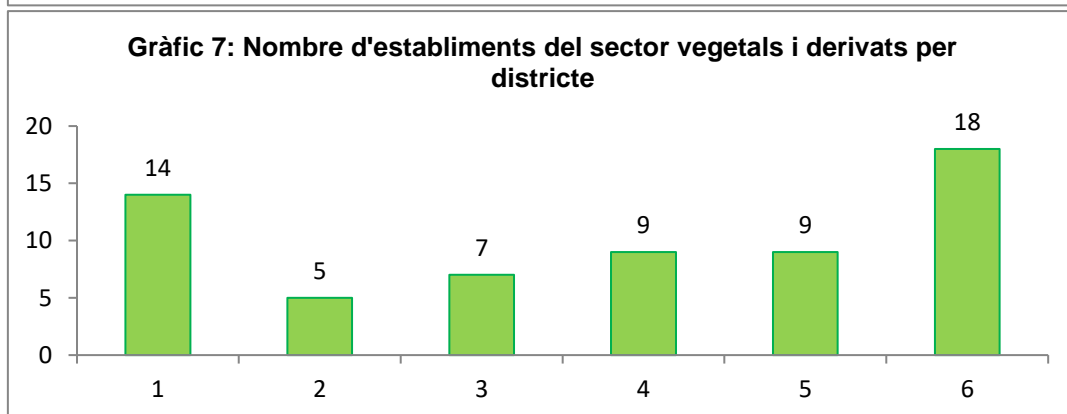
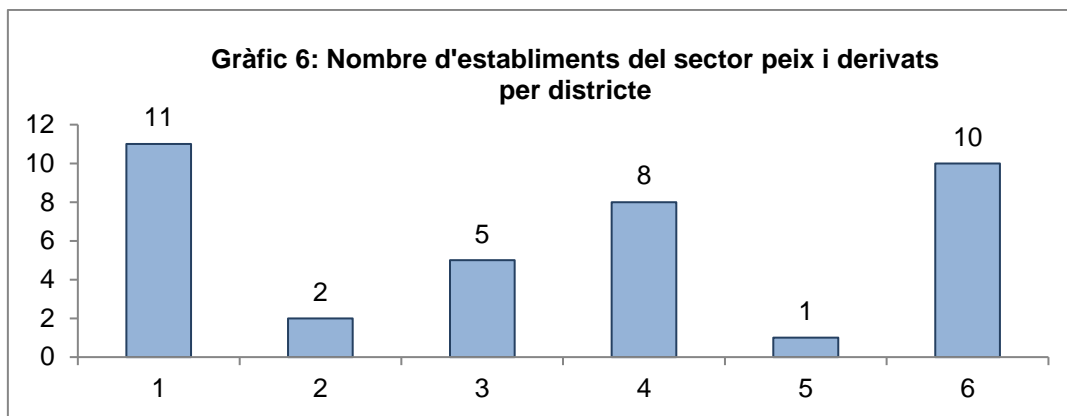

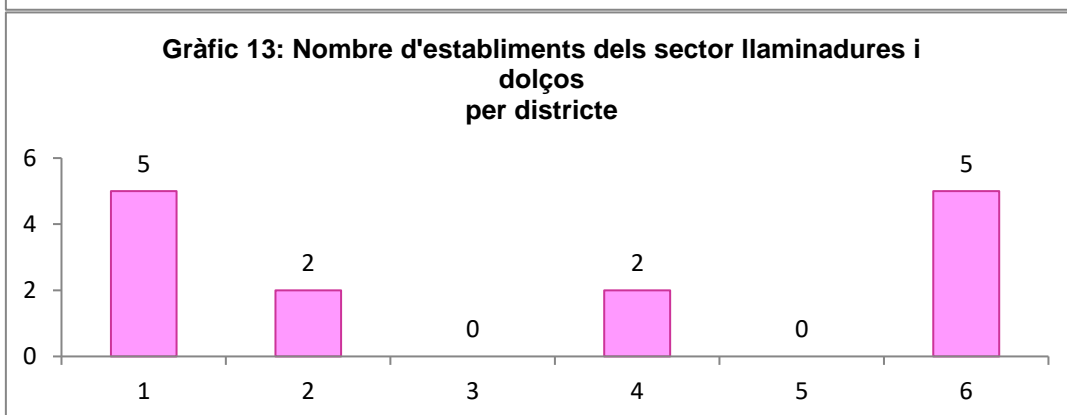
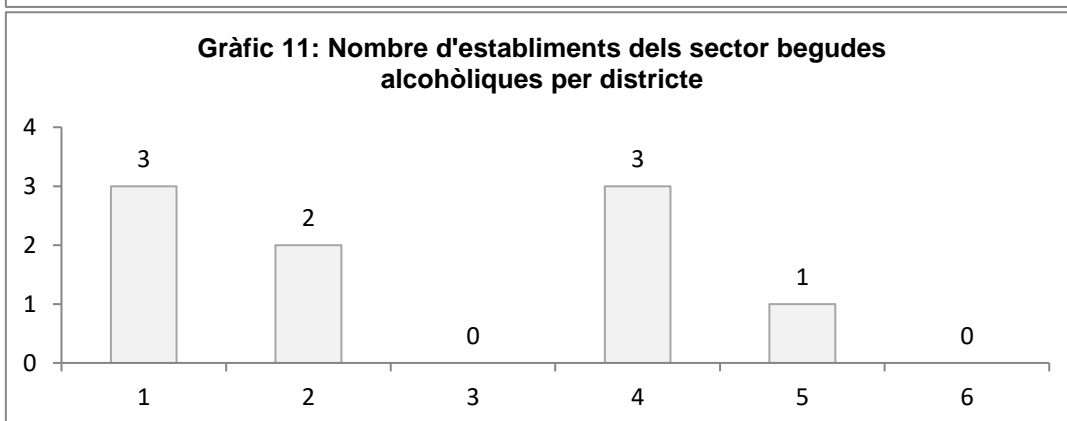
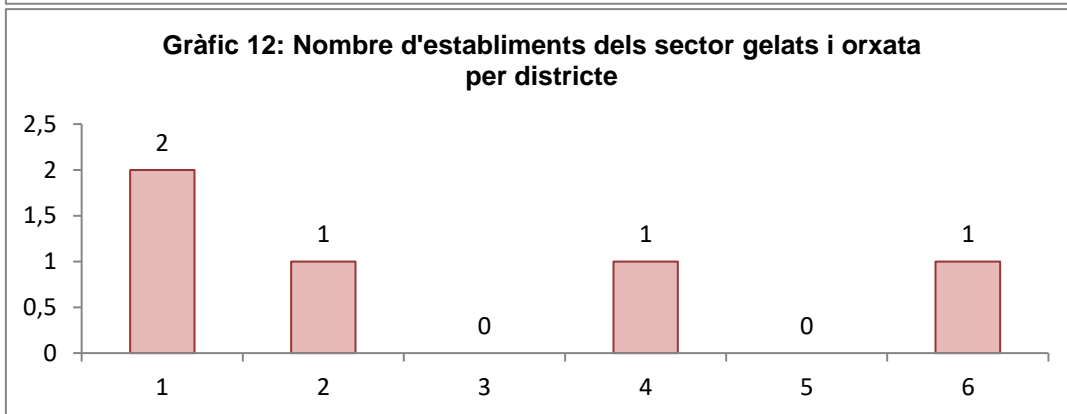
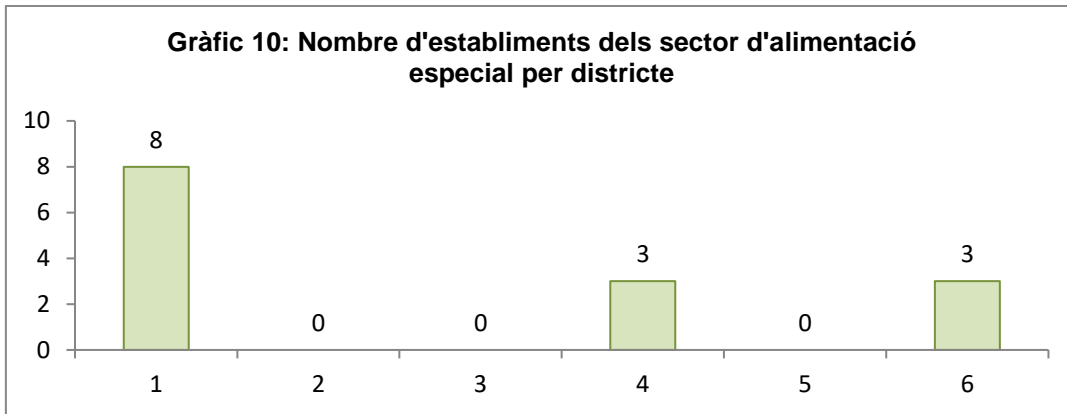

### 1.3. Activitats per barri

En relació a les activitats alimentàries en els barris, el Centre i el Fondo, són els que en concentren més. El Centre es caracteritza per un entorn amb un alt nombre d'establiments de restauració (menjars preparats) i de pa i pastisseries, en una línia semblant, el Fondo concentra establiments de restauració (menjars preparats) seguit de polivalents i amb poca diferència amb carn i derivats. D'altre banda, la relació entre l'activitat, les obertures i els tancament en el barri on concentra més activitat (Centre) hi han hagut més tancaments que obertures. En canvi, en els dos barris que també hi ha un gran volum d'activitat (Fondo i Riu sud) les obertures són majors que els tancaments. Veure taula: 4 i gràfiques de la 14-23).

**Taula 4:** Activitats comercials per sector 2022

| BARRI          | ACTIVITATS   | OBERTURES   | TANCAMENTS  |
|----------------|--------------|-------------|-------------|
| CAN FRANQUESA  | 1            | 0%          | 0%          |
| CAN MARINER    | 69           | 6%          | 7%          |
| CEMENTIRI VELL | 13           | 1%          | 1%          |
| CENTRE         | 235          | 21%         | 26%         |
| EL RAVAL       | 26           | 2%          | 6%          |
| FONDO          | 241          | 22%         | 16%         |
| LA GUINARDERA  | 8            | 1%          | 1%          |
| LES OLIVERES   | 6            | 1%          | 1%          |
| LLATÍ          | 69           | 6%          | 8%          |
| RIERA ALTA     | 3            | 0%          | 1%          |
| RIU NORD       | 78           | 7%          | 7%          |
| RIU SUD        | 164          | 15%         | 12%         |
| SAFAREJOS      | 3            | 0%          | 0%          |
| SANTA ROSA     | 95           | 9%          | 11%         |
| SINGUERLÍN     | 94           | 9%          | 4%          |
| <b>TOTAL</b>   | <b>1.107</b> | <b>100%</b> | <b>100%</b> |

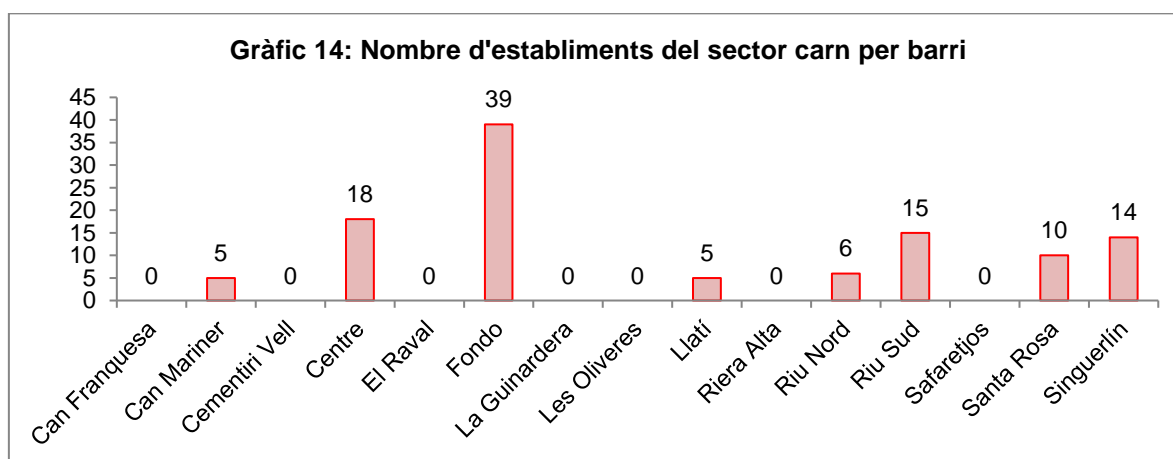

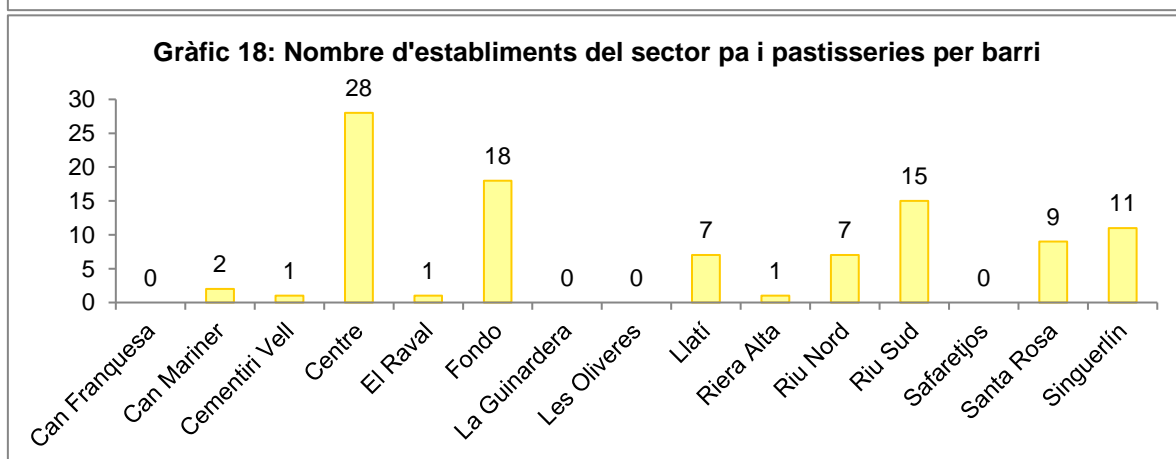
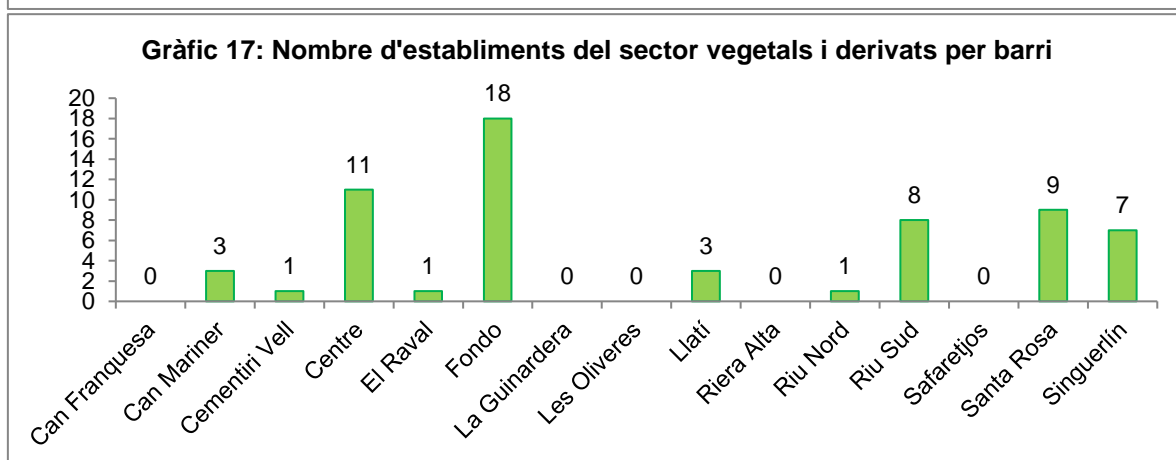
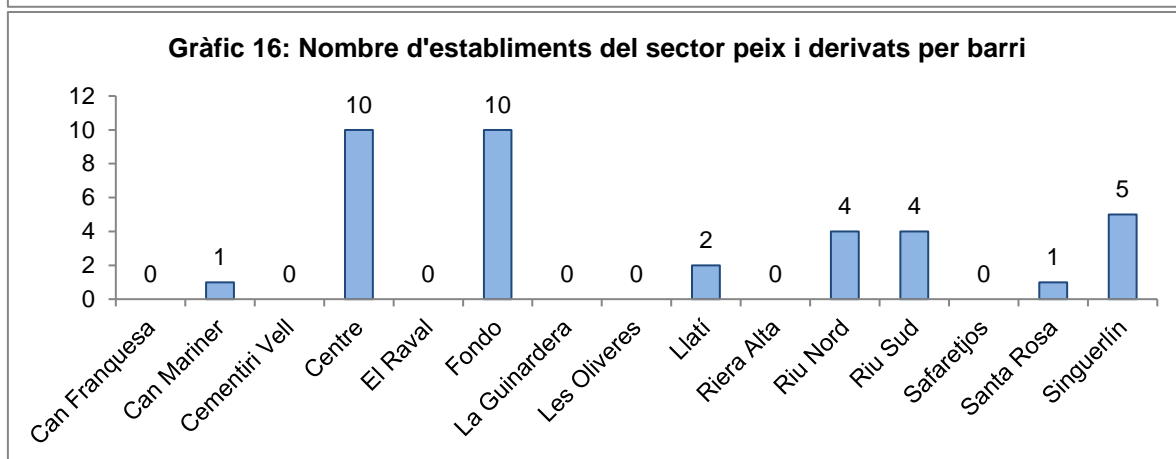
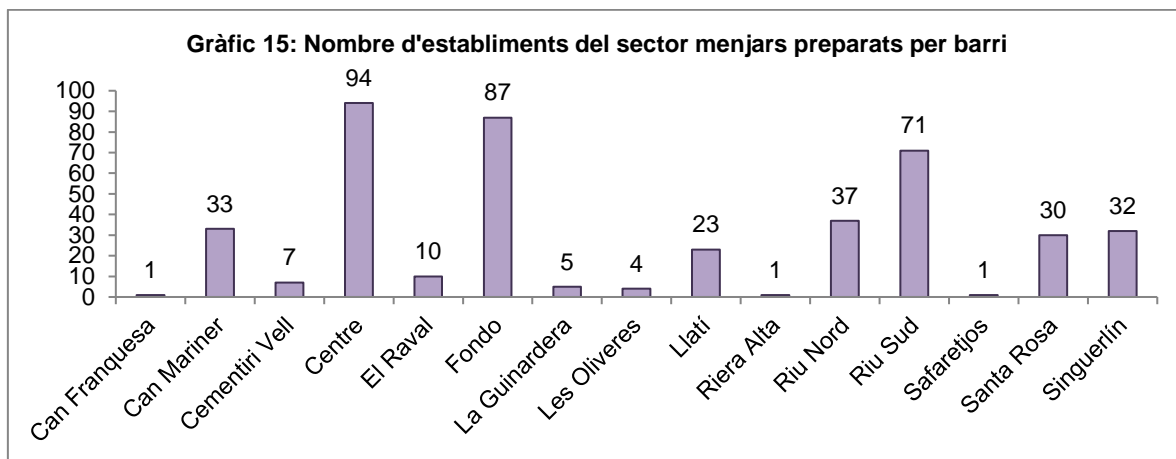

**Gràfic 19: Nombre d'establiments del sector alimentació especial per barri**

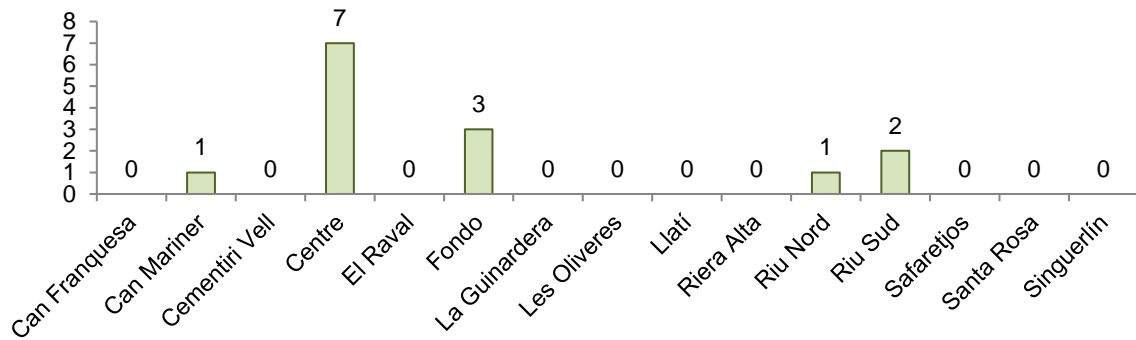

**Gràfic 20: Nombre d'establiments del sector polivalents per barri**

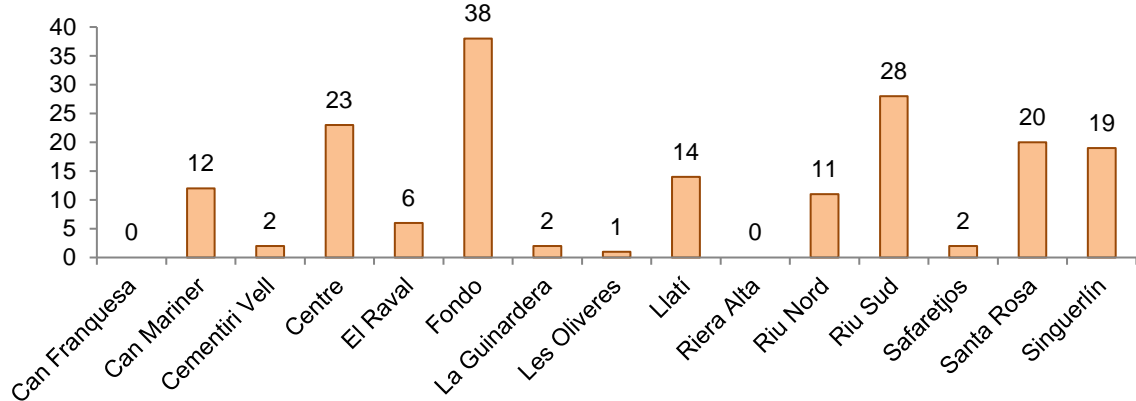

**Gràfic 21: Nombre d'establiments del sector gelats i orxates per barri**

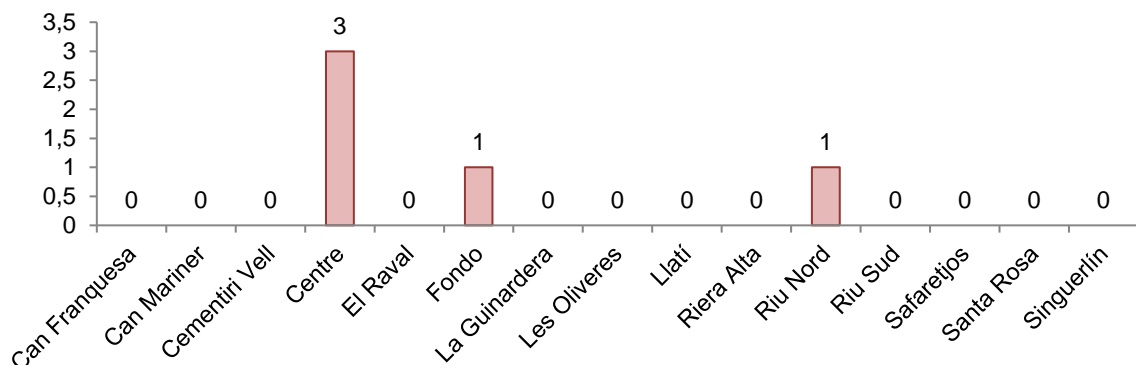

Servei de Salut pública i Atenció als Consumidors

Anàlisi del Cens Municipal Sanitari d'activitats comercials alimentàries 2022

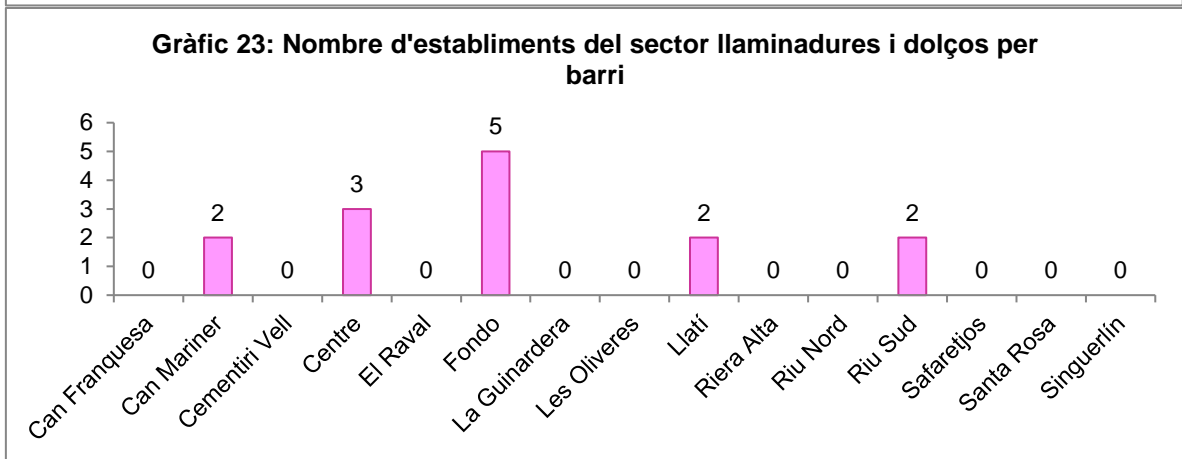
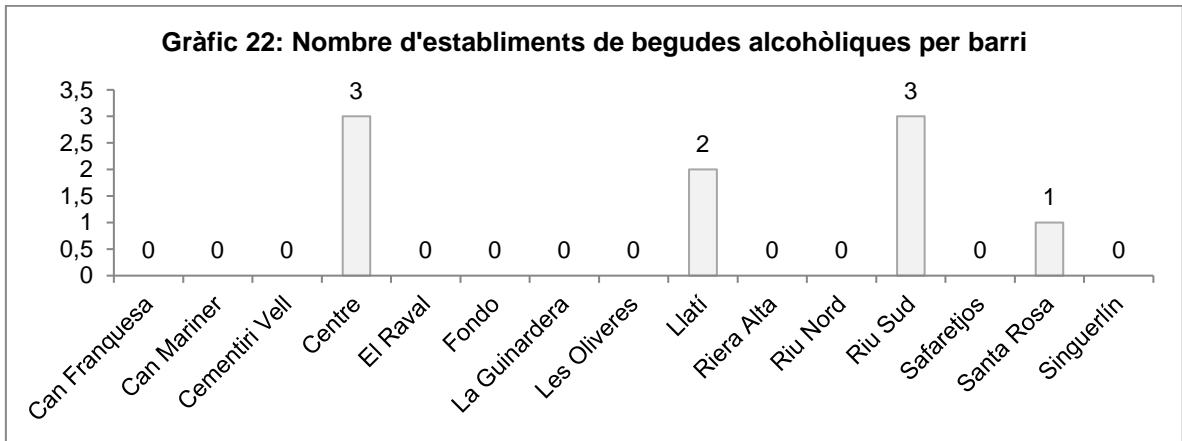

### 1.1. Activitat censades

Quan un establiment obre per primera vegada se li assigna un número de cens municipal que anirà relacionat segons l'activitat i el sector al qual es dediqui. Aquest cens es manté actualitzat a través de visites periòdiques de vigilància i control sanitari als establiments per part del cos d'inspecció del Servei de Salut Pública municipal.

A 31 de desembre de 2022 disposen de cens el 77,7% del total d'establiments alimentaris.

**Taula 5:** Activitats censades

| Activitats   | Total       |
|--------------|-------------|
| Censades     | 860         |
| No censades  | 247         |
| <b>Total</b> | <b>1107</b> |

El sector més censat és el de restauració seguit pel de polivalents.

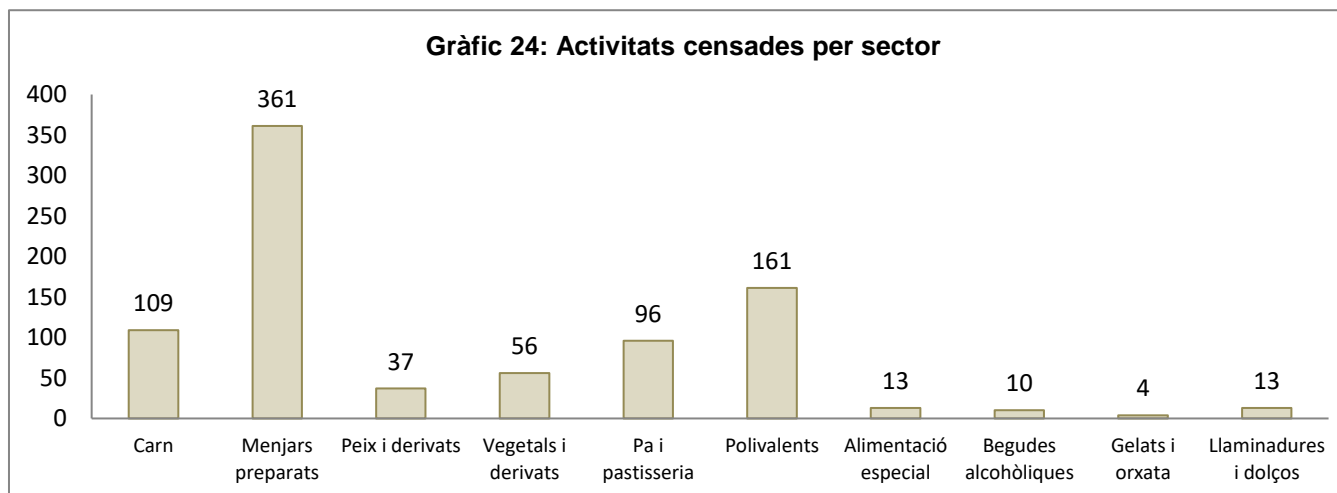

## Servei de Salut pública i Atenció als Consumidors

### Anàlisi del Cens Municipal Sanitari d'activitats comercials alimentàries 2022

Els districtes amb més establiments censats són el D1 (Barris: Centre i Can Mariner), seguit del D6 (Barri: Fondo) i D4 (Riu Nord i Sud).

Aquests 3 districtes inclouen els 3 barris amb major activitat d'establiments alimentaris.

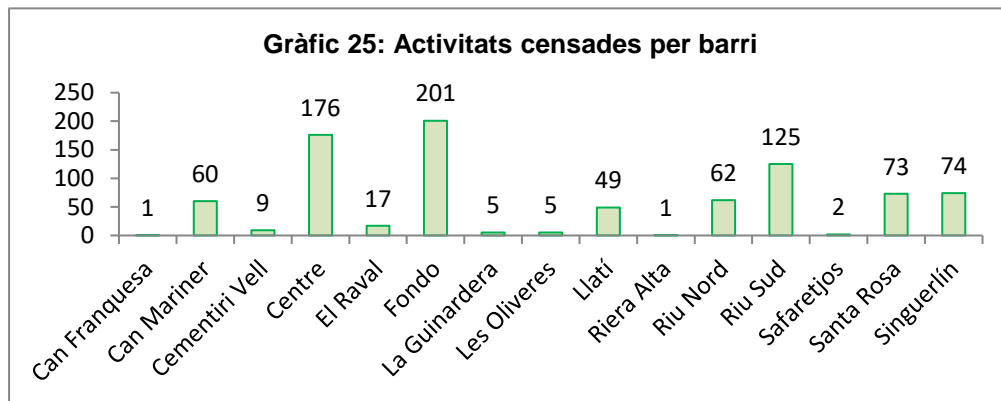

Pel que fa a les activitats alimentàries per barris, de nou encapçala el barri de Fondo, seguit del Centre i en tercera posició el Riu Sud. Aquesta nova classificació és proporcional a la quantitat d'establiments en actiu que trobem en aquests tres barris.

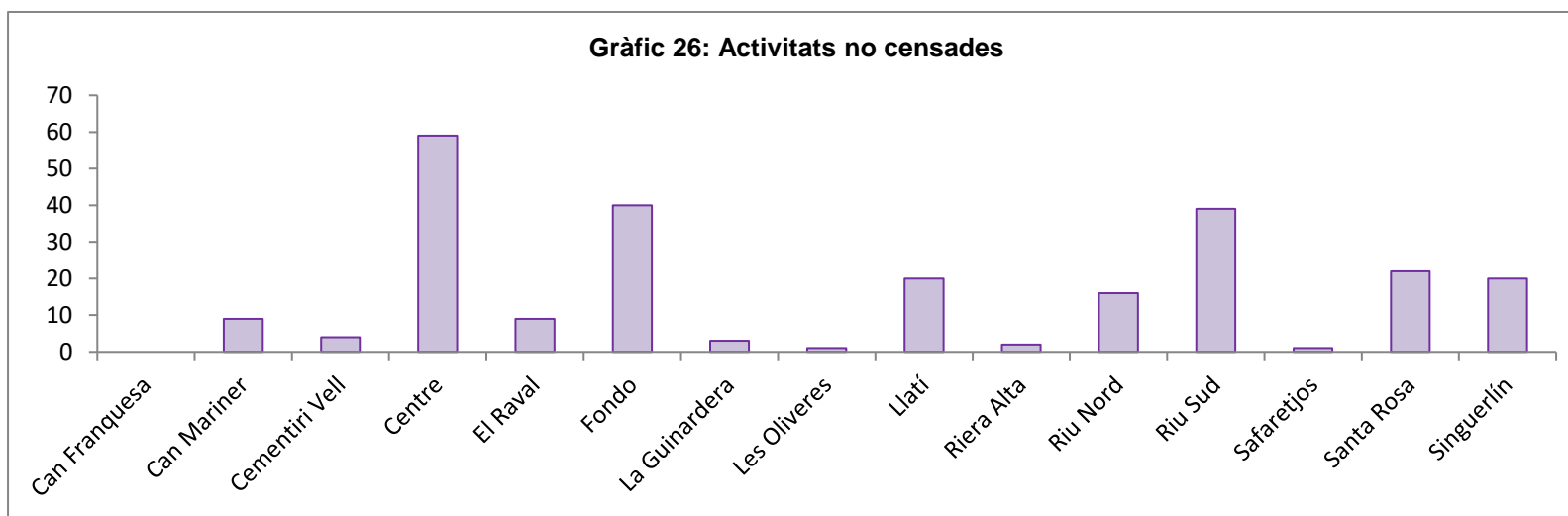



## 1.2. Activitats classificades segons la valoració del risc

El risc sanitari de cada establiment és una classificació utilitzada com a eina de planificació del control oficial, per donar compliment a l'article 13 del Reglament CE núm. 882/2004. Aquesta depèn del tipus d'activitat, del volum de producció o venda, de les instal·lacions, de les bones pràctiques de manipulació d'aliments i dels autocontrols que es portin a terme.

**Taula 6:** Activitats classificades

| Activitats       | Total       |
|------------------|-------------|
| Classificades    | 842         |
| No classificades | 265         |
| <b>Total</b>     | <b>1107</b> |

En els darrers anys, el valor percentual del risc alt ha anat disminuint progressivament, i s'ha situat, en el 2020 suposava un 10 % i, en el 2021 i enguany és un 5% del total del risc.

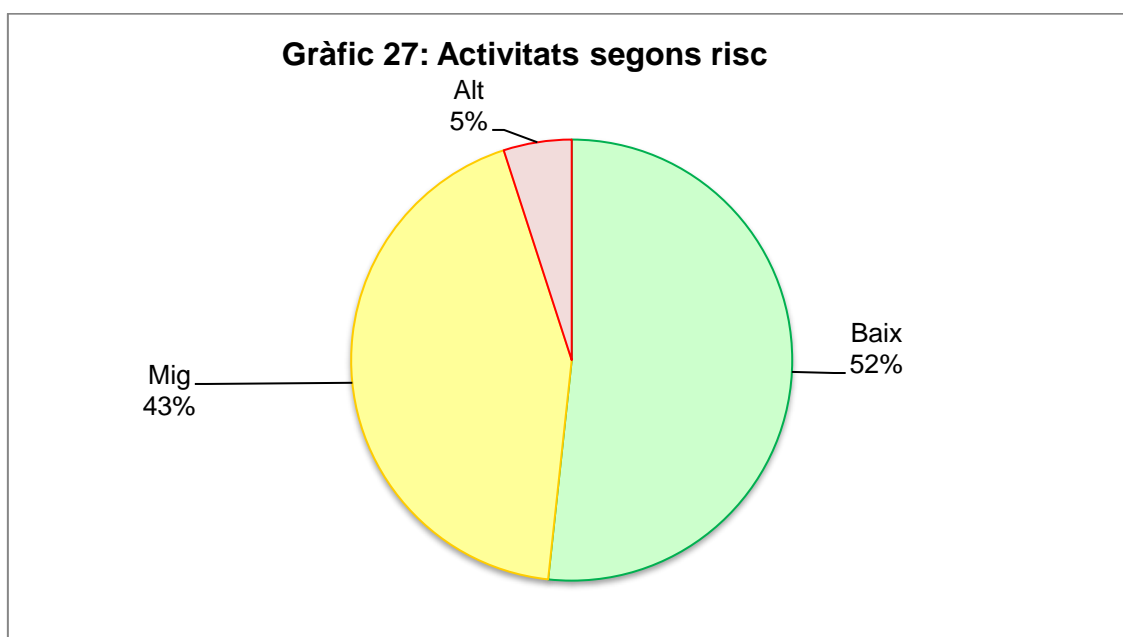

En anys anteriors els sectors amb major risc eren els establiments de restauració (20%) i les carnisseries i derivats (8%), però al 2021 el risc alt ha disminuït en tots els sectors. El risc més alt segueix sent en el del sector de restauració amb un 11%, i la resta de sectors es situen per sota del 5%.

## Servei de Salut pública i Atenció als Consumidors

### Anàlisi del Cens Municipal Sanitari d'activitats comercials alimentàries 2022

El risc mig està molt repartit entre tots els sectors. Aproximadament el 43% dels establiments de tots els sectors tenen un risc mig, el sector de restauració (menjars preparats) i de pa i pastisseria encapçalen, però les dades de la resta de sectors van seguides. També s'ha vist que en comparació amb l'any anterior s'ha vist reduït el risc mig amb 2 punts menys (2021, 45%).

Gràfic 28: Establiments per sector i valoració de risc amb activitat durant l'any

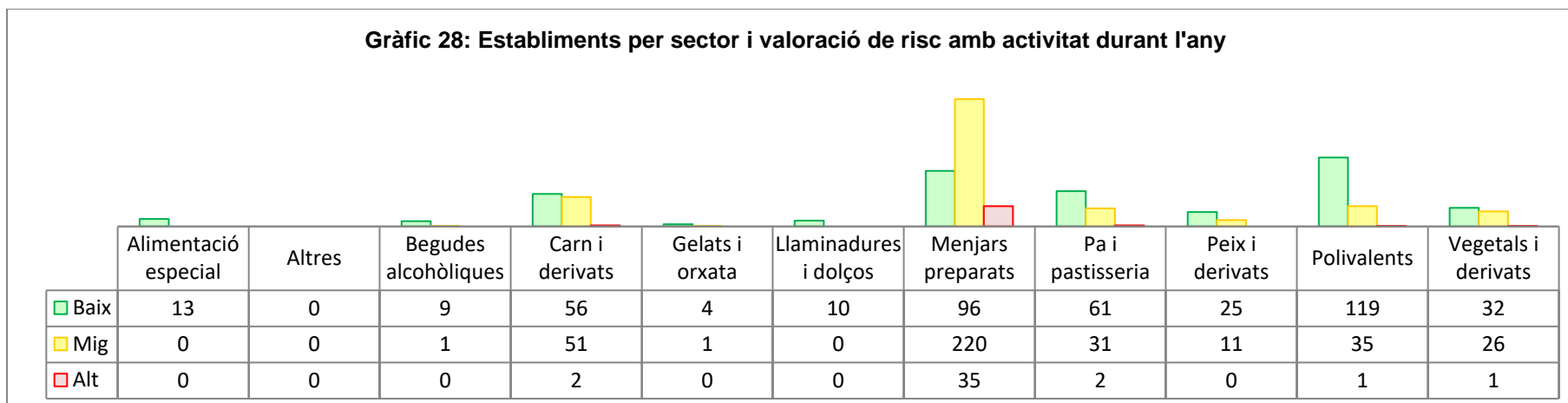

La meitat dels establiments dels diferents sectors presenten un risc baix, majoritàriament els polivalents.

Tot i què el D1, el D4 i el D6 són els que disposen de més activitat comercial alimentària, el D3 presenta una millor valoració del risc essent el 68% els establiments amb un baix risc, i és el que presenta el risc alt més baix (1%).

Gràfic 29: Valoració anual de risc per districte

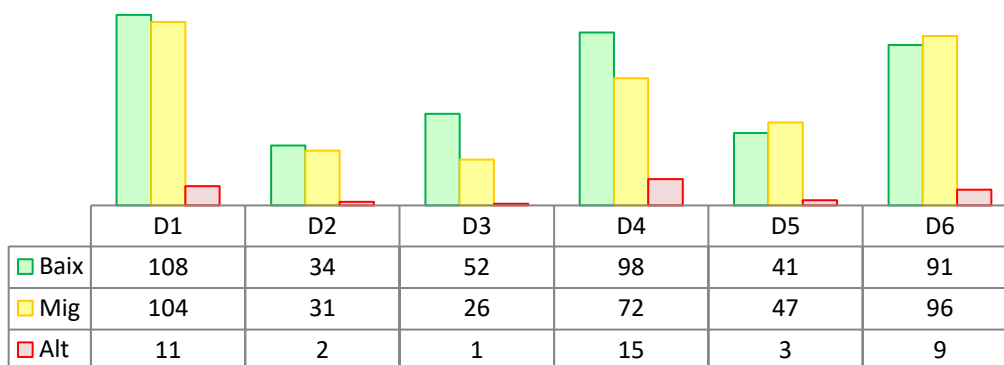

Gràfic 30: Valoració anual de risc per districte (%)

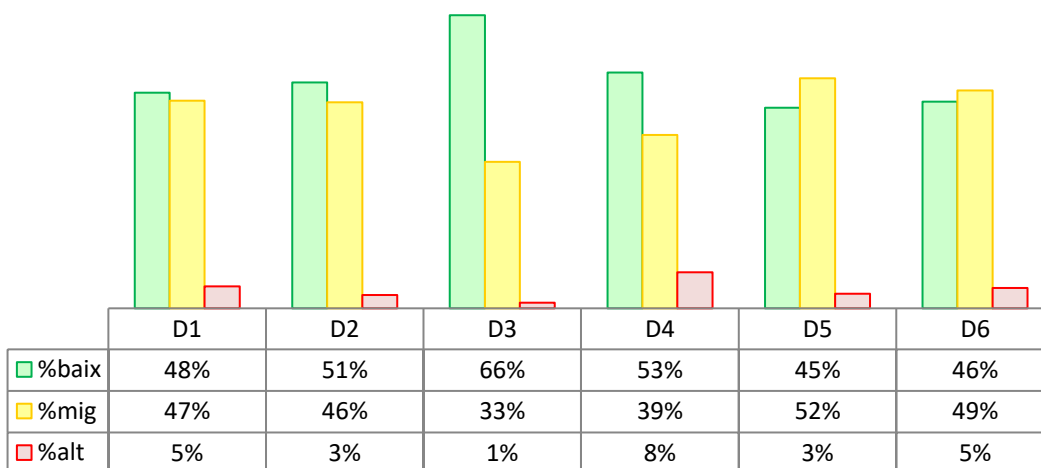

**Gràfic 31: Valoració a final d'any (31/12) de risc per districte**

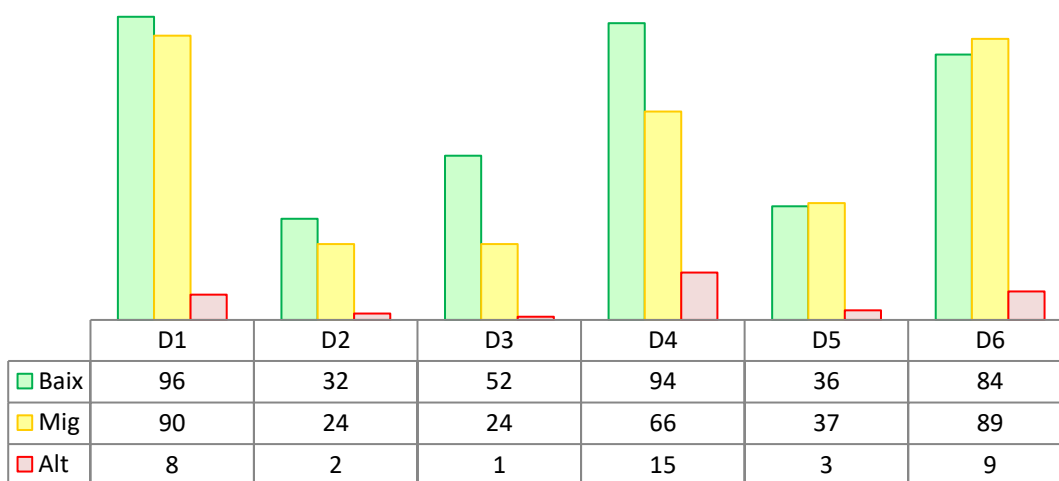

**Gràfic 32: Valoració a final d'any (31/12) de risc per districte (%)**

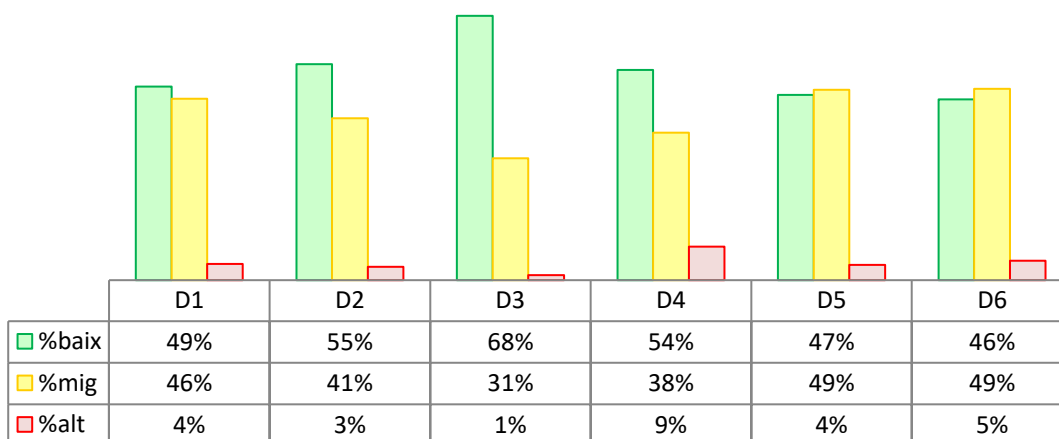

Gràfic 33: Valoració del risc segons barri

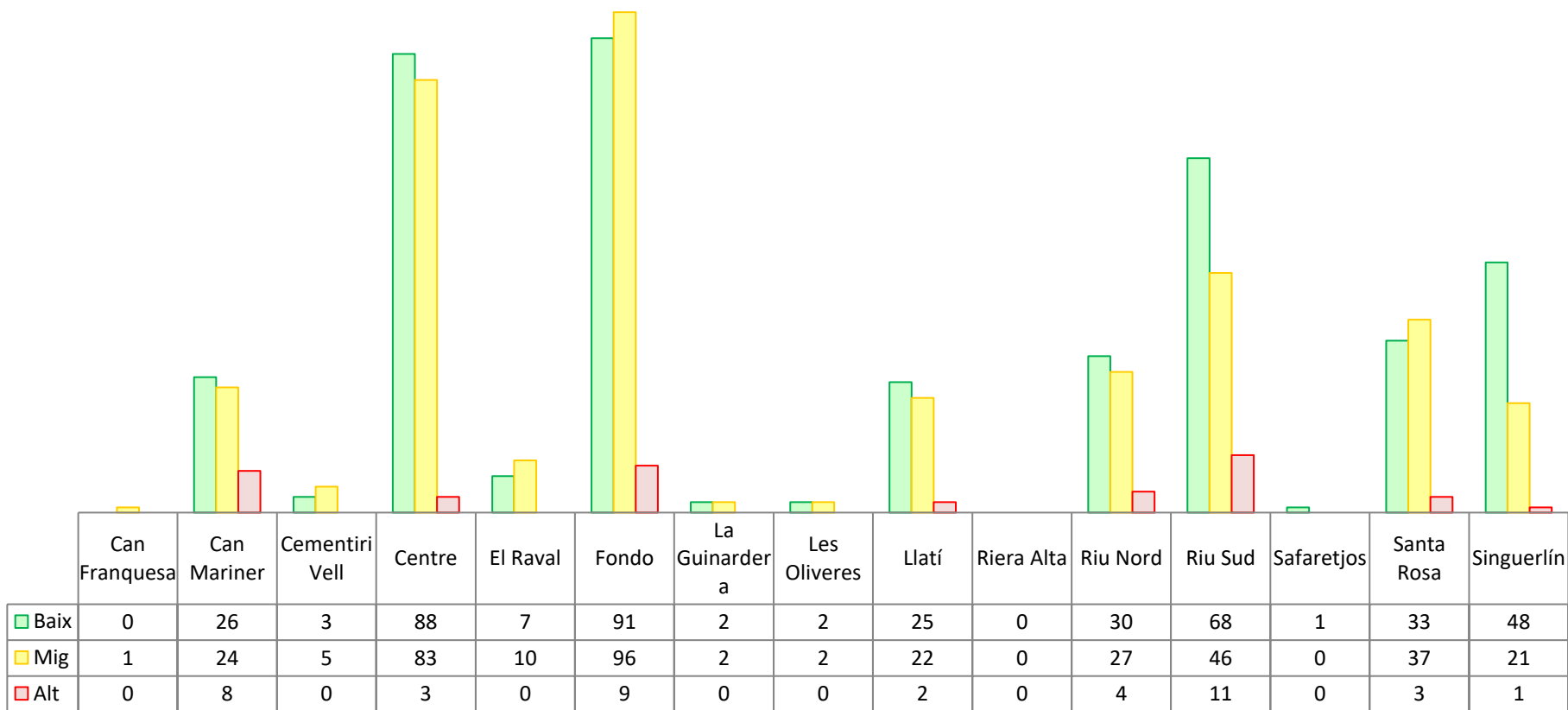

## 2. Síntesi

- Els valors d'establiments actius s'han vist reduïts en els últims anys.. Els valors inferiors ens remonten a l'any 2017. La aturada comercial del 2020 ha passat factura aquest any 2021. I aquest 2022, seguim en una línia semblant.
- A 31 de desembre de 2022, el total d'activitats comercials censades és de 77,7% de 1.107. Aquesta dada és menor en comparació amb els anys anteriors (2017, 2018, 2019, 2020 i 2021).
- El sector més dinàmic de la economia local recau en la restauració, aglutinant quasi be la meitat (45%) de totes les activitats alimentàries. Bar-restaurant és l'activitat, d'aquest sector, amb major presència al municipi. A molta distància el segueixen el sector de polivalents (18%), i l'activitat més abundant és els queviures.
- Els barris amb més població són el Fondo seguit del Centre, i són els que acumulen major nombre de sectors (23% i 21%, respectivament). Aquesta tendència ha crescut en comparació amb l'any anterior.
- El Centre es caracteritza per un entorn amb un alt nombre d'establiments de restauració (menjars preparats) i de pa i pastisseries, en una línia semblant, el Fondo concentra establiments de restauració (menjars preparats) seguit de polivalents i amb poca diferència amb carn i derivats.
- El mapa de risc de la ciutat es descriu amb els següents percentatges:
  - Risc alt: 5%
  - Risc mig: 43%
  - Risc baix: 52%
- El sector que presenta un risc més alt és el de la restauració. Això no ha canviat en el temps.