



Ajuntament
de Santa Coloma
de Gramenet

PROJECTE D'EXECUCIÓ PER A
LA REHABILITACIÓ DELS
EDIFICIS INCLOSOS EN L'ÀREA
DE CONSERVACIÓ I
REHABILITACIÓ DEL CARRER
PIRINEUS ENTRE BRUC I OLOT

BARCELONA, NOVEMBRE DE 2014
P90

EXP. 1084-14-

PROJECTE DE REHABILITACIÓ DE
L'EDIFICI SITUAT AL CARRER
PIRINEUS Nº 90 DE SANTA COLOMA
DE GRAMENET

PCG

Arquitectura e ingeniería

Proyectos, consulting y gestión de obras



Ajuntament
de Santa Coloma
de Gramenet

PROJECTE BÀSIC I D'EXECUCIÓ

REHABILITACIÓ DE L'EDIFICI
SITUAT AL CARRER PIRINEUS N° 90
DE SANTA COLOMA DE GRAMENET

BARCELONA, NOVEMBRE DE 2014

EXP. 1084-14-
P90

MEMÒRIA

PCG

Arquitectura e ingeniería

Proyectos, consulting y gestión de obras



PROJECTE BÀSIC I D'EXECUCIÓ
REHABILITACIÓ DE L'EDIFICI
SITUAT AL CARRER PIRINEUS Nº 90
DE SANTA COLOMA DE GRAMENET

I MEMÒRIA

M0 ÍNDEX

DD DADES GENERALS

1. Objecte del projecte
2. Dades i identificació de l'edifici
3. Identificació i agents del projecte
4. Relació dels annexes i tècnics redactors dels documents

MD MEMÒRIA DESCRIPTIVA

1. Condicions de l'emplaçament i de l'entorn físic
2. Descripció general de l'edifici
 - 2.1. Característiques generals
 - 2.1.1. Programa funcional, entitats i usos
 - 2.1.2. Descripció de la volumetria
 - 2.1.3. Relació de superfícies i altres paràmetres de l'edifici
 - 2.1.4. Antiguitat i estat de conservació general
 - 2.2. Sistema estructural i fonaments
 - 2.2.1. Fonaments i murs de contenció
 - 2.2.2. Estructura vertical i forjats
 - 2.3. Sistema de l'envolupant
 - 2.3.1. Aspectes generals
 - 2.3.2. Façanes
 - 2.3.3. Cobertes
 - 2.3.4. Mitgeres
 - 2.3.5. Patis de llums i celoberts
 - 2.3.6. Patis interiors de parcel·la
 - 2.3.7. Altres
 - 2.4. Elements comunitaris
 - 2.4.1. Instal·lacions i serveis comunitaris
 - 2.4.2. Escala comunitària
 - 2.4.3. Accés a l'edifici i vestíbul
 - 2.5. Elements privats i serveis
 - 2.5.1. Elements privats en façanes
 - 2.5.2. Elements privats en coberta
 - 2.5.3. Línies de serveis companyia



3. Resum dels resultats de l'Informe d'Avaluació de l'Edifici (IEE)
 - 3.1. Resultats i conclusions de l'IEE
 - 3.2. Llistat d'obres de rehabilitació a realitzar segons el resultat de l'IEE
 - 3.3. Altres obres recomanades
4. Descripció del projecte
 - 4.1. Requisits normatius segons les característiques de l'edifici i l'objecte de l'encàrrec
 - 4.2. Requisits i prestacions de l'edificació segons les característiques de l'edifici i l'objecte de l'encàrrec
 - 4.3. Relació i descripció general de les obres de rehabilitació a realitzar
 - 4.4. Millora de l'eficiència energètica

MC MEMÒRIA CONSTRUCTIVA

1. Treballs previs i replanteig general
 - 1.1. Treballs previs
 - 1.2. Replanteig general
2. Descripció de les actuacions a executar sobre el sistema estructural i fonaments
 - 2.1. Fonaments i murs de contenció
 - 2.2. Sistema estructural
3. Descripció de les actuacions a executar sobre el sistema de l'envolupant
 - 3.1. Façanes
 - 3.2. Cobertes
 - 3.3. Mitgeres
 - 3.4. Patis de llums i celoberts
 - 3.5. Patis interiors de parcel·la
 - 3.6. Altres
4. Descripció de les actuacions a executar sobre els elements comunitaris
 - 4.1. Instal·lacions i serveis comunitaris
 - 4.2. Escala comunitària
 - 4.3. Accés a l'edifici i vestíbul

ME MEMÒRIA D'EXECUCIÓ

1. Estudi de l'organització i desenvolupament de les obres
 - 1.1. Organització de les obres
 - 1.2. Mesures per minimitzar les afectacions de les obres a tercers i a l'entorn
 - 1.3. Mesures mediambientals adoptades per a l'execució de les obres



2. Termini d'execució
3. Pla de treballs
4. Proposta de classificació del contractista

CN NORMATIVA APLICABLE

1. Relació de normativa aplicable
 - 1.1. Normativa tècnica d'edificació
 - 1.2. Normativa urbanística
 - 1.3. Altres
2. Altres normes i documents de referència aplicats en el projecte



DD DADES GENERALS

1. Objecte del projecte

Títol del projecte: Rehabilitació de l'edifici situat al carrer Pirineus nº 99 de Santa Coloma de Gramenet.

Objecte de l'encàrrec: Projecte bàsic i d'execució i direcció de les obres de rehabilitació d'un edifici plurifamiliar, situat entre mitgeres, amb instal·lació de bastides.

2. Dades i identificació de l'edifici

Situació: Carrer Pirineus nº 90 de Santa Coloma de Gramenet.

Ref, cadastral: 4887238DF3848F.

3. Identificació i agents del projecte

Promotor: Ajuntament de Santa Coloma de Gramenet.
Àrea d'Urbanisme, Serveis Municipals, Espai Públic, Civisme i Sostenibilitat.

Propietari: Comunitat de Propietaris
Carrer Pirineus nº 90 de Santa Coloma de Gramenet.

Projectista: Joan Portet Boixareu, arquitecte, col·legiat nº 17847-0, en representació de PCG Arquitectura e ingeniería SLP, amb NIF B-61573044 i domicili a la Rambla de Catalunya, 11 Pral. 1ª de Barcelona (08007).

4. Relació dels annexes i tècnics redactors dels documents

El present projecte és una part d'un projecte global, encarregat per l'Ajuntament de Santa Coloma de Gramenet, anomenat **Rehabilitació dels edificis inclosos en l'àrea de conservació i rehabilitació del carrer Pirineus entre Bruc i Olot**.

En conseqüència, hi ha diversos documents del projecte que són comuns a tots els edificis englobats en aquests projecte:

- Memòria del projecte conjunt.
- Plec de Prescripcions Tècniques.
- Estudi de seguretat i salut.
- Programa de control de qualitat.
- Estudi de gestió de residus.
- Justificació de preus.
- Quadre de preus 1.
- Quadre de preus 2.
- Pressupost per a coneixement de l'administració.
- Termini total de les obres.
- Classificació del contractista.



Ajuntament
de Santa Coloma
de Gramenet

El projecte i els seus annexes han estat redactats pels tècnics de PCG Arquitectura e ingenieria SLP i pels següents col·laboradors:

Fitxes d'inspecció:	Rosa Claverol. Alex Vidal.	Arquitecte. Enginyer industrial.
Certificats energètics:	Sonia Carretero. Alex Vidal.	Enginyer industrial. Enginyer industrial.
Pressupostos:	Cristobal Montoya. David Molina	Arquitecte tècnic. Arquitecte tècnic.
Aixecament de plànols:	Nèstor Xavier Gutiérrez.	Arquitecte tècnic.



MD MEMÒRIA DESCRIPTIVA

1. Condicions de l'emplaçament i de l'entorn físic

El lloc on es troba emplaçada l'edificació objecte d'aquest projecte de rehabilitació, està molt degradat, on gran part de les edificacions tenen un estat d'insuficiència i degradació general, degudes principalment a la falta de manteniment i conservació.

2. Descripció general de l'edifici

2.1. Característiques generals

2.1.1. Programa funcional, entitats i usos

L'edifici disposa de planta baixa, 3 plantes pis i planta àtic. Té un total de 10 entitats, amb els següents usos:

- Baixos 1^a: Habitatge.
- Baixos 2^a: Local.
- Entresòl 1^a: Habitatge.
- Entresòl 2^a: Habitatge.
- Primer 1^a: Habitatge.
- Primer 2^a: Habitatge.
- Segon 1^a: Habitatge.
- Segon 2^a: Habitatge.
- Tercer 1^a: Habitatge.
- Tercer 2^a: Habitatge.

2.1.2. Descripció de la volumetria

La planta de l'edifici es rectangular, amb el seu costat menor paral·lel a façana. Les dimensions aproximades del solar són de 31 m de fondària i 6,15 m de façana. La part edificada té una fondària aproximada de 25,50 m, ja que hi ha un pati posterior.

L'alçada de l'edifici, comptada fins l'ampit de façana de la planta àtic és de 12,50 m, als que cal afegir l'alçada de l'àtic enretirat respecte la façana, amb la qual cosa l'alçada total de l'edifici és de 15,00 m.

La planta àtic està enretirada 3 m respecte la façana.



2.1.3. Relació de superfícies i altres paràmetres de l'edifici

La superfície de cada una de les entitats de l'edifici, inclosa la part proporcional de zones comuns, segons dades cadastrals és la següent:

- Baixos 1 ^a :	77 m ²
- Baixos 2 ^a :	47 m ²
- Entresòl 1 ^a :	70 m ²
- Entresòl 2 ^a :	70 m ²
- Primer 1 ^a :	70 m ²
- Primer 2 ^a :	70 m ²
- Segon 1 ^a :	70 m ²
- Segon 2 ^a :	70 m ²
- Àtic 1 ^a :	70 m ²
- Àtic 2 ^a :	70 m ²
- Total entitats:	666 m²

Segons les dades del cadastre, la superfície total del solar es de 185 m².

2.1.4. Antiguitat i estat de conservació general

El projecte de construcció de l'edifici data de l'any 1969, per tant s'estima un antiguitat d'uns 45 anys.

Per la data de construcció y el tipus d'obra, l'edifici te carència de aïllament a les façanes. L'edifici, encara que no presenta unes deficiències molt greus, està envellit per la falta de manteniment i conservació, presentat deficiències greus que es detallen a l'apartat 3 d'aquesta MD.

2.2. Sistema estructural i fonaments

2.2.1. Fonaments i murs de contenció

Fonamentació superficial, amb sabates corregudes i sabates aïllades.

2.2.2. Estructura vertical i forjats

Parets de càrrega i forjats unidireccionals.

2.3. Sistema de l'envolupant

2.3.1. Aspectes generals

Edifici entre mitgeres, format per planta baixa, tres plantes pis i una planta àtic, amb façana principal al carrer Pirineus, façana posterior a pati d'illa, dos patis de llums.



2.3.2. Façanes

Façana principal:

A la façana principal poden diferenciar tres zones clarament diferenciades: la planta baixa, les plantes pis i la planta àtic.

La planta baixa disposa de dos obertures, amb la porta d'accés a la finca al costat esquerre i una porta d'accés de vehicles a la dreta. L'acabat del parament vertical és un arrebossat amb un sòcol recrescut a la part baixa.

Les plantes pis tenen dues finestra per planta, amb un total de sis finestres. Algunes finestres tenen baranes.

El parament vertical es d'obra vista amb la llinda de les finestres de pedra artificial. Els ampits de finestra són de pedra artificial. A la part superior, l'ampit de la coberta a nivell de la planta àtic, es també d'obra vista, acabada a sardinell.

La planta àtic es troba enretirada tres metres respecte la façana principal, els paraments estan arrebossat i te una cornisa de coronament acabada amb rasilla.

Façana posterior:

A la façana posterior poden diferenciar dues zones: la planta baixa i les quatre plantes.

La planta baixa disposa d'una porta que permet l'accés al pati posterior i una finestra. El parament vertical està acabat amb un enrajolat.

Les plantes pis tenen dues finestres per planta, amb un total de vuit finestres. El balco de la planta pis 2, ja no existeix com a tal, te un ampit d'obra i a sobre te un tancament amb fusteria d'alumini i persiana amb caixa, ocupant tot l'ampla del balcó original. Algunes finestres tenen baranes i reixes.

El parament vertical està arrebossat.

2.3.3. Cobertes

La coberta superior de l'edifici és plana, transitable, encara que no accessible des de l'edifici.

La coberta general esta acabada amb un paviment de rasilla, amb minvells perimetrals del mateix material.

Els ampits estan arrebossats i rematats amb una peça de rasilla sense trenca aigües.

2.3.4. Mitgeres

Està acabada amb envà pluvial de maó, sense revestir.



2.3.5. Patis de llums i celoberts

L'edifici disposa de dos patis de llums i dos patis de ventilació.

Els patis de llums es troben situats, un a la zona anterior de l'edifici i l'altre a la zona posterior, tots dos tocant a la mitgera. Tenen la planta rectangular; el de la part posteriori disposa d'una finestra per planta donant a l'escala i dues finestres i una galeria a cada planta, corresponents a cada un dels habitatges, les galeries de les plata pis 1, 3, i 4 estan tancades amb fusteria d'alumini i tenen el ampit d'obra. El pati de la part anterior disposa d'una finestra i una galeria en cada planta, corresponents a cada un dels habitatges, estan totes les galeries tancades amb fusteria d'alumini. Els paraments verticals estan arrebossats. Aquests patis no disposa de claraboia superior.

2.3.6. Patis interiors de parcel.la

A la part posterior de la parcel.la hi ha un pati d'aproximadament 5,50 m de profunditat, amb accés des de l'habitatge posterior de la planta baixa; aquest pati te un cobert prefabricat. Aquest pati està pavimentat amb rajola ceràmica.

2.3.7. Altres: murs de contenció

Encara que no forma part de l'envolupant de l'edifici, es un element a tenir en compte. Es situa al pati d'illa posterior per salvar la diferencia de cotes entre aquest edifici i l'esquena dels corresponents al carrer Circumval.lació, que es de gairebé dues plantes, ocupa tota l'amplada de la finca i es desenvolupa esgraonadament, la meitat inferior, aproximadament, està arrebossat i te un canaló de recollida d'aigües; la meitat superior te un mor acabat amb maó.

2.4. Elements comunitaris

2.4.1. Instal.lacions i serveis comunitaris

Instal.lació elèctrica:

Disposa d'instal.lació elèctrica comú amb CGP.

El comptatge es amb comptadors individuals a cada habitatge.

Hi ha caixa de seccionament: fusibles a DI.

No hi ha posada a terra.

El cablejat es de drap.

Abastiment d'aigua:

Instal.lació connectada a xarxa d'abastiment pública.

Comptatge amb comptadors individuals centralitzats.

Tipus de canonada muntant de ferro i plom.



Instal·lació de sanejament, evacuació d'aigües:

Per els patis de llums, es de plàstic.

Instal·lació de gas:

Distribució principal des façana a coberta des d'on es distribueix a cada habitatge per muntants.

2.4.2. Escala comunitària

L'escala comunitària està formada per esglaons de terratzo, d'una sola peça. Hi ha diversos esglaons trencats.

A la planta baixa, els paraments verticals estan enrajolats fins el sostre. La resta dels paraments i els sostres estan enguixats i pintats.

2.4.3. Accés a l'edifici i vestíbul

L'accés a l'edifici es produeix per una porta situada a l'esquerra de la façana, que dona pas a un passadís que comunica amb l'escala comunitària situada en la zona central de l'edificació.

Aquest passadís té el paviment de rajola ceràmica.

L'edifici no disposa d'ascensor. No sembla factible la instal·lació d'un ascensor.

2.5. Elements privats i serveis

2.5.1. Elements privats en façanes

Façana principal:

A la façana principal de l'edifici hi trobem els següents elements privats superposats a la composició original de la finca:

- Un tendal a la planta àtic.
- Dos compresors d'aire condicionat a la terrassa de la planta àtic.
- Baranes en les finestres de la primera i tercera planta pis.

Façana posterior:

A la façana posterior hi trobem els següents elements privats superposats a la composició original de la finca:

- Reixes a les finestres de la planta baixa i la planta pis primer.
- Una antena parabòlica en el parament vertical de la tercera planta pis (planta segona).
- Barana a les finestres de la quarta planta pis.



2.5.2. Elements privats en coberta

A la coberta superior hi ha dues parabòlica i dues antenes de TV.

2.5.3. Línies de serveis companyia

A la façana principal hi ha línies de telefonia grapades a la façana, amb traçat horitzontal per sota de les finestres de la planta entresòl. Des d'aquesta instal·lació surten les línies verticals de les escomeses dels diferents habitatges.

Al costat esquerre de la façana hi ha un tub vertical i un caixa corresponents a l'escomesa elèctrica de la finca.

Al costat dret de la façana, hi ha un tub vertical i una caixa corresponents a l'escomesa de gas de la finca.

3. Resum dels resultats de l'Informe d'Avaluació de l'Edifici (IEE)

3.1. Resultats i conclusions de l'IEE

D'acord amb la fitxa d'inspecció que s'adjunta com annex, l'edifici té les següents deficiències:

Deficiències greus:

Façana principal:

- Manca d'aïllament tèrmic.
- Ampit trencats de finestres.

Façana posterior:

- Manca d'aïllament tèrmic.

Patis:

- Fissures i/o esquerdes en els tancament exterior.
- Bombament o deformació mur de tancament pati
- Degradació, erosió i/o risc de despreniment de material de tancament o revestiment.
- Taques en el revestiment i/o decoloracions.
- Presència de vegetació y/o microorganismes (molsa, bacteris, floridura).

Coberta

- Trencament, obstruccions o altres deficiències a buneres o elements de desguàs.
- Deteriorament del coronament, falta de coronament o sense trenca-aigües.
- Presència d'humitats degut a absència, deformació i/o trencament d'impermeabilització.

Instal·lacions comuns:

- Electricitat: falta interruptor diferencial, falta xarxa de terres o resistibilitat incorrecte



Deficiències lleus:

Façana principal:

- Degradació, bombament, erosió i/o risc de desprendiment de material del revestiment
- Degradació, o corrosió d'elements metàl·lics (baranes, reixes...) - necessitat repintat.

Façana posterior:

- Degradació, bombament, erosió i/o risc de desprendiment de material del revestiment.
- Taques en el revestiment i/o decoloracions.
- Degradació, o corrosió d'elements metàl·lics (baranes, reixes...) - necessitat repintat.

Patis:

- Degradació, o corrosió d'elements metàl·lics (baranes, reixes...) - necessitat repintat.
- Mal esta i/o risc de desprendiment de coronament.
- Mal estat i/o risc de desprendiment d'elements adossat a façana (antenes, marquesines, tendals, equip climatització, xemeneies).

Terrassa

- Mal esta i/o risc de desprendiment de coronament, falta de coronament o sense trenca-aigües.
- Cornisa amb la rasilla trencada i taques.

Instal·lacions comuns:

- Electricitat: Falta quadre general de protecció de serveis comuns; recorregut o instal·lació de DI incorrecta (cablejat)
- Sanejament: Materials obsolets

Encara que a l'edifici s'han fet petites operacions de manteniment i l'aspecte es prou endreçat, hi ha algunes deficiències greus per la falta del seu manteniment general.

3.2. Llistat d'obres de rehabilitació a realitzar segons el resultat de l'IEE

Les obres que s'haurien de dur a terme son les següents:

Sobre el sistema de l'envolupant:

Façana principal:

- Arrencada de restes d'elements metàl·lics i reposició de maons.
- Cosit d'esquerdes.
- Restitució i consolidació d'elements de motllures i/o cornises.
- Col·locació d'aïllament tèrmic per els paraments exteriors a les plantes pis.
- Neteja de parament ceràmic d'obra vista amb projecció d'aigua i sabó.
- Col·locació de nous escopidors en les finestres.
- Pintat de parament vertical exterior de zones arrebossades.
- Pintat antigraffiti del parament vertical de la planta baixa.
- Protecció del cablejat existent fixat en paraments exteriors.
- Col·locació de canal d'alumini per a distribució elèctrica i adaptació de mecanismes.



Façana posterior:

- Cosit d'esquerdes.
- Col·locació d'aïllament tèrmic per els paraments exteriors a les plantes pis.
- Col·locació de nous escopidors en les finestres.
- Pintat de parament vertical exterior.
- Col·locació de canal d'alumini per a distribució elèctrica i adaptació de mecanismes.

Patis de llums:

- Cosit d'esquerdes.
- Pintat de parament vertical exterior.
- Reparació puntual d'ancoratges metàl·lics de baranes.
- Pintat de baranes i reixes d'acer.

Cobertes:

- Formació de nova impermeabilització sobre la existent.

Sobre els elements comunitaris:

Instal·lació elèctrica:

- Instal·lació d'una xarxa de connexió a terra.
- Caixa general de protecció.
- Un interruptor diferencial.
- Un interruptor automàtic magnetotèrmic.
- Dos interruptors automàtics magnetotèrmics.

Instal·lació de protecció contra incendis:

- Dos extintors manuals

3.3. Altres obres recomanades

No es recomanen altres obres que les definides en aquest projecte.

4. Descripció del projecte

4.1. Requisits normatius segons les característiques de l'edifici i l'objecte de l'encàrrec

Les solucions adoptades al projecte tenen com objectiu que l'edifici disposi de les prestacions adequades per tal de garantir els requisits bàsics de qualitat que estableix la Llei 38/99 d'Ordenació de l'Edificació.

En compliment del article 1 del Decret 462/71 del Ministerio de la Vivienda, "Normas sobre redacción de proyectos y dirección de obras de edificación" i, també en compliment de l'apartat 1.3 de l'annex del Codi Tècnic de l'Edificació, es fa constar que en el projecte s'han observat les normes sobre la construcció vigents i que aquestes estan relacionades a l'apartat de Normativa Aplicable d'aquesta memòria.



4.2. Requisits i prestacions de l'edificació segons les característiques de l'edifici i l'objecte de l'encàrrec

S'estableixen les prestacions de l'edifici per requisits bàsics, en relació a les exigències bàsiques del CTE. Aquest compliment del CTE es pot fer a través dels Documents Bàsics corresponents, que incorporen la quantificació de les exigències i els procediments necessaris, i tenint sempre en compte el principi de proporcionalitat entre les intervencions i el seu cost econòmic.

A continuació es defineixen els requisits generals a complimentar a través dels DB en relació a la rehabilitació de l'edifici, que depenen de les seves característiques i ubicació:

- DB-SI 4, Instal·lacions de protecció contra incendis.
- DB-SU 9, Accessibilitat.
- DB-HS 1, Protecció enfront de la humitat.
- DB-HS 5, Evacuació d'aigües.
- DB-HE 1, Limitació de la demanda energètica.

En la Memòria Constructiva es defineixen els sistemes de l'edifici i es concreten els seus requisits específics i prestacions de les solucions.

4.3. Relació i descripció general de les obres de rehabilitació a realitzar

Les obres de rehabilitació de l'edifici es concreten en les següents actuacions:

En allò relatiu al sistema de l'envolupant:

Neteja de les zones d'obra vista. Col·locació d'aïllament a les plantes pis de la façana principal i posterior, previ repicat de l'arrebossat actual defectuós i reparació de les esquerdes existents. A les zones on es repiqui l'arrebossat es farà un nou arrebossat. A les finestres es col·locaran uns nous escopidors. Finalment es procedirà al pintat de les zones arrebossades de façanes.

Es repararà la coberta, col·locant una nova impermeabilització sobre la impermeabilització existent. Es rematarà l'ampit perimetral amb un nou coronament.

Als patis de llums es repicarà parcialment l'arrebossat existent, es repararan les esquerdes existents i l'ancoratges metàl·lics de baranes; s'arrebossaran el coronament del pati i es pintarà els paraments verticals, així com les baranes i les reixes d'acer.

En allò relatiu als elements comunitaris:

Es faran adequacions a les instal·lacions elèctriques comunitàries, com són la instal·lació d'una connexió a terra, la disposició d'una caixa general de protecció, d'un interruptor diferencial i un altre automàtic magnetotèrmic de 15 A interruptors automàtics magnetotèrmics de 10 A.

Per a la prevenció d'incendis, es disposaran dos extintors manuals de pols seca polivalent.



4.4. Millora de l'eficiència energètica

Un dels principals objectius del projecte és la millora de l'eficiència energètica de l'edifici.

És per aquest motiu que es planteja la col·locació d'aïllaments en les façanes de l'edifici.

Tal com es pot veure en el Certificat d'Eficiència Energètica que s'adjunta com annex amb la fitxa IEE, en aquest edifici la millora d'eficiència energètica derivada de les actuacions proposades és del 46,90% quan s'aplica el aïllament per el exterior i un 16,00% quan el aïllament es injectat a la cambra d'aire.



MC MEMÒRIA CONSTRUCTIVA

1. Treballs previs i replanteig general

1.1. Treballs previs

Els treballs previs a realitzar consisteixen en:

- Inspecció de la finca i comunicació als propietaris de l'inici de les obres:
Abans del inici dels treballs es farà una nova inspecció de l'edifici conjuntament entre els responsables de l'empresa constructora i la direcció facultativa, per revisar les tasques a realitzar i aclarir possibles dubtes.

Es comunicarà l'inici dels treballs als diferents propietaris.
- Organització de l'obra (accessos a la finca, programació dels treballs, etc.)
L'empresa constructora haurà de presentar la seva programació dels treballs, d'acord amb les indicacions de la direcció facultativa, que inclourà les necessitats relatives als accessos a la finca. Aquesta programació es comunicarà als propietaris.
- Elaboració del Pla de Seguretat i obertura del centre de treball.
Abans del inici de les obres, l'empresa constructora presentarà el seu Pla de Seguretat i Salut, que haurà de ser aprovat pel coordinador de seguretat. Posteriorment l'empresa constructora farà la comunicació d'apertura del centre de treball.
- Subministrament i muntatge de bastides i elements auxiliars:
Es muntaran totes les bastides necessàries per a l'execució de l'obra, Seran del tipus europeu, homologades, d'acer galvanitzat i inclouran plataformes de treball de 60, 90 o 120 cm segons les necessitats del parament a rehabilitar, baranes, sòcols de seguretat, xarxa mosquitera de protecció i lona-visera a nivell de planta baixa per a recollida d'aigua i caiguda de materials, tot complint les normatives vigents de seguretat.
- Pla de retirada d'elements amb amiant:
Prèviament a la retirada d'elements que continguin amiant (baixants de fibrociment, etc.), l'empresa constructora redactarà un Pla de Treball que serà aprovat per la Inspecció i els Serveis Territorials de la Generalitat, on s'indicarà el procediment per a dur a terme el desamiantat.

1.2. Replanteig general

Un cop realitzades les tasques descrites en l'apartat anterior i es pugui accedir a les bastides i altres elements auxiliars en condicions de seguretat, es verificarà des de la bastida l'estat en que es troba cada un dels paraments objecte de rehabilitació i l'abast dels treballs a executar. Es realitzarà un replanteig general de les obres a realitzar, ajustant-se si fos necessari l'amidament de les partides a executar



2. Descripció de les actuacions a executar sobre el sistema estructural i fonaments

2.1. Fonaments i murs de contenció

No es preveu cap actuació sobre els fonaments ni els murs de contenció.

2.2. Sistema estructural

No es preveu cap actuació sobre el sistema estructural de l'edifici, a excepció de petites reparacions puntuals.

Si durant l'execució dels treballs s'observessin patologies estructurals, es realitzarien els estudis pertinents per garantir la seguretat de la finca i els seus ocupants.

3. Descripció de les actuacions a executar sobre el sistema de l'envolupant

3.1. Façanes

Façana principal

A més del muntatge de la bastida, descrita en l'apartat de treballs previs, es faran les següents actuacions:

- Arrencada d'elements metàl·lics puntuals encastats en el parament de façana, amb mitjans manuals i càrrega manual de runa sobre camió o contenidor.
- Substitució puntual de maó d'obra vista de façana, de peça deteriorada, amb morter de ciment.
- Arrencada d'escopidors ceràmics o de pedra de les finestres, amb mitjans manuals i càrrega manual de runa sobre camió o contenidor.
- En les plantes pis, aplicació d'aïllament amorf de 12,5cm de gruix, amb escuma de poliuretà de densitat 35 kg/m³, injectat, incloent la part proporcional de formació dels forats necessaris per a fer la injecció segons instruccions de la direcció facultativa i posterior tapat d'aquests forats amb morter de reparació.
- En la planta àtic, aplicació de sistema weber therm Etics o equivalent, en els paraments exteriors de les plantes pis, consistent en aïllament tèrmic per l'exterior tipus SATE/ETICS o equivalent en base de plaques aïllants prefabricades de poliestirè expandit (EPS) estabilitzades de 50mm de gruix i 1,35 m²·K/W, i revestit amb acabat mineral en capa fina Weber. cal flexible o equivalent. Les plaques de poliestirè es fixaran al suport de fàbrica mitjançant la utilització dels elements de fixació, weber.therm espiga o equivalent, en una quantitat mínima de 6 unitats per cada m², col·locades en el perímetre i al centre de les plaques. Revestiment mineral en capa fina, sobre la base del morter de calç deformable i d'altres prestacions Weber, cal flexible, adherència sobre el morter base > 0,3 MPa, coeficient de capil·laritat W2 (=0,4 kg / m² min0,5), conductivitat tèrmica 0,54 W / m K (P = 50%); prèvia regularització amb morter weber.therm base blanc acabat llis i reforçat amb weber.therm malla 160.
- Col·locació de nous escopidors en les finestres, de planxa pre-formada d'acer galvanitzat i lacada al forn d'1,5 mm de gruix, entre 200 i 400 mm de



desenvolupament, amb 4 plecs, col·locat amb fixacions mecàniques.

- Neteja de parament ceràmic d'obra vista amb projecció d'aigua i sabó bàsic amb equip de polvorització; raspallat manual de la superfície i posterior aclarit amb aigua a pressió.
- Cosit d'esquerdes (4 unitats de cosit per ml d'esquerda) a base de formació de regata 30x5x5 cms, inclòs aprofundiment en els extrems per millorar l'encastament, col·locació de barra d'acer corrugat inoxidable AISI316 d. 8 mm. de 40 cms. de longitud amb dues potes als extrems de 5 cms de longitud ancorades amb resina SIKA ANCHORFIX 3 o equivalent, neteja de la regata, reblert amb morter de reparació monocomponent a base de ciment millorat amb resines sintètiques, fum de sílice i fibres minerals, tipus SIKA MONOTOP 612, o equivalent, amb col·locació de malla de fibra de vidre antialcalina tipus ARMATOP 99 o equivalent en els punts que ho requereixin i posterior treballs de reposició de material original per mimetització amb la part que es conserva.
- Restitució i consolidació d'elements de motlures i/o cornises, incloent el repicat de les parts deteriorades. Si el gruix de restitució supera els 4 cm, s'haurà d'ancorar mecànicament sobre el suport, una armadura galvanitzada i sobre aquesta s'haurà d'aplicar una primera capa de weber.tec txt, o equivalent, més densa, per evitar que penetri a través dels orificis de la malla.
- Es farà el rebliment motllurat de les parts repicades amb morter especial per modelar, modular, esculpir i estampar tipus weber.tec txt o equivalent i la consolidació amb aplicació de consolidant ester d'àcid de sílice, aplicat amb brotxa, amb una dotació de 2,5 kg/m².
- Reparació puntual d'ancoratges metàl·lics de baranes, amb retallats, raspallats i passivats amb dues capes d'imprimació anticorrosiva i pont d'unió, de ciment i resines epoxi.
- Pintat de baranes i reixes d'acer, amb esmalt de poliuretà, amb dues capes d'imprimació antioxidant i dues d'acabat, prèvia neteja de les mateixes.
- Pintat de parament vertical exterior de ciment, amb pintura plàstica amb acabat llis, amb una capa de fons, diluïda, i dues d'acabat, incloent el repàs d'escatit i massillat previ de la base per deixar la superfície perfectament acabada per rebre la pintura.
- Pintat antigraffiti del parament vertical de la planta baixa, amb una capa de producte decapant, esbandida amb aigua, una capa d'imprimació antigraffiti adherent i dues capes de vernís protector antigraffiti.
- Protecció del cablejat existent fixat en paraments exteriors amb perfil d'acer S275JR segons UNE-EN 10025-2, en perfils laminats en calent sèrie UPE 200, galvanitzat en calent, col·locat a l'obra amb ancoratge químic en la fàbrica de maó de la façana, incloent el trasllat de instal·lació de servei en canal d'alumini; els deslligats, reconduccions i fixacions puntuals del cablejat existent.
- Subministrament i col·locació de canal d'alumini per a distribució elèctrica i adaptació de mecanismes, d'amplària 100 mm, de fondària de 50 a 60 mm, d'una tapa, amb dos compartiments com a màxim, anoditzat gris, muntada sobre paraments amb part proporcional d'accessoris i d'elements d'acabat, incloent el trasllat de instal·lació de servei en canal d'alumini; els deslligats, reconduccions i



fixacions puntuals del cablejat existent.

Façana posterior

A més del muntatge de la bastida, descrita en l'apartat de treballs previs, es faran les següents actuacions:

- Arrencada d'enrajolats i element metàl·lics sobreposats a la façana original.
- Repicat parcial d'arrebossat de morter de ciment, amb mitjans manuals i càrrega manual de runa sobre camió o contenidor.
- Arrencada d'escopidors ceràmics o de pedra de les finestres, amb mitjans manuals i càrrega manual de runa sobre camió o contenidor.
- Cosit d'esquerdes (4 unitats de cosit per ml d'esquerda) a base de formació de regata 30x5x5 cms, inclòs aprofundiment en els extrems per millorar l'encastament, col·locació de barra d'acer corrugat inoxidable AISI316 d. 8 mm. de 40 cms. de longitud amb dues potes als extrems de 5 cms de longitud ancorades amb resina SIKA ANCHORFIX 3 o equivalent, neteja de la regata, reblert amb morter de reparació monocomponent a base de ciment millorat amb resines sintètiques, fum de sílice i fibres minerals, tipus SIKA MONOTOP 612, o equivalent, amb col·locació de malla de fibra de vidre antialcalina tipus ARMATOP 99 o equivalent en els punts que ho requereixin i posterior treballs de reposició de material original per mimetització amb la part que es conserva.
- Reparació dels suports de formigó deteriorats amb un morter de reparació estructural, weber.tec hormiplus, weber.tec hormirep o weber.tec hormiestetic o equivalents depenent del grau d'afectació segons instruccions facultatives, incloent el tractament de les armadures en cas necessari amb la imprimació antiòxid weber FR o equivalent. Es repararan les zones fissurades, sempre que les fissures siguin estables i tinguin una obertura superior a 2 mm.
- Aplicació de sistema weber therm Etics o equivalent, en els paraments exteriors de les plantes pis, consistent en aïllament tèrmic per l'exterior tipus SATE/ETICS o equivalent en base de plaques aïllants prefabricades de poliestirè expandit (EPS) estabilitzades de 50mm de gruix i 1,35 m²·K/W, i revestit amb acabat mineral en capa fina Weber. cal flexible o equivalent. Les plaques de poliestirè es fixaran al suport de fàbrica mitjançant la utilització dels elements de fixació, weber.therm espiga o equivalent, en una quantitat mínima de 6 unitats per cada m², col·locades en el perímetre i al centre de les plaques. Revestiment mineral en capa fina, sobre la base del morter de calç deformable i d'altres prestacions Weber, cal flexible, adherència sobre el morter base > 0,3 MPa, coeficient de capil·laritat W2 (=0,4 kg / m² min0,5), conductivitat tèrmica 0,54 W / m K (P = 50%); prèvia regularització amb morter weber.therm base blanc acabat llis i reforçat amb weber.therm malla 160.
- Col·locació de nous escopidors en les finestres, de planxa pre-formada d'acer galvanitzat i lacada al forn d'1,5 mm de gruix, entre 200 i 400 mm de desenvolupament, amb quatre plecs, col·locat amb fixacions mecàniques.
- Reparació puntual d'ancoratges metàl·lics de baranes, amb retallats, raspallats i passivats amb dues capes d'imprimació anticorrosiva i pont d'unió, de ciment i resines epoxi.



- Pintat de baranes i reixes d'acer, amb esmalt de poliuretà, amb dues capes d'imprimació antioxidant i dues d'acabat, prèvia neteja de les mateixes.
- Pintat de parament vertical exterior de ciment, amb pintura plàstica amb acabat llis, amb una capa de fons, diluïda, i dues d'acabat, incloent el repàs d'escatat i massillat previ de la base per deixar la superfície perfectament acabada per rebre la pintura.
- Subministrament i col·locació de canal d'alumini per a distribució elèctrica i adaptació de mecanismes, d'amplària 100 mm, de fondària de 50 a 60 mm, d'una tapa, amb dos compartiments com a màxim, anoditzat gris, muntada sobre paraments amb part proporcional d'accessoris i d'elements d'acabat, incloent el trasllat de instal·lació de servei en canal d'alumini; els deslligats, reconduccions i fixacions puntuals del cablejat existent.

3.2. Cobertes

Es faran les següents actuacions:

- Neteja del parament de restes orgàniques, microorganismes, fongs i algues, amb producte líquid fungicida-alguicida a base d'hipoclorit sòdic, emulsionants i additius, en dissolució 1:1 en aigua, aplicat amb equip polvoritzador de motxilla i neteja amb mitjans manuals.
- Col·locació de membrana per a impermeabilització de cobertes MA-3 segons UNE 104402, de densitat superficial 6,6 kg/m², de dues làmines una d'oxiasfalt LO-40-PE amb armadura de film de polietilè de 95 g/m² i una d'oxiasfalt LO-30/M-TV amb armadura de teixit de fibra de vidre de 60 g/m², adherida en calent.
- Formació de nou coronament de paret amb planxa d'acer galvanitzat d'1,5 mm de gruix, d'entre 40 i 50 cm de desenvolupament, amb quatre plecs, col·locada amb adhesiu i fixacions mecàniques.

3.3. Mitgeres

A més del muntatge de la bastida, descrita en l'apartat de treballs previs, es faran les següents actuacions:

- Arrebossat projectat mestrejat sobre parament vertical exterior, amb morter tipus Weber. rev hidro o equivalent.
- Pintat de parament vertical exterior de ciment, amb pintura plàstica amb acabat llis, amb una capa de fons, diluïda, i dues d'acabat, incloent el repàs d'escatat i massillat previ de la base per deixar la superfície perfectament acabada per rebre la pintura.
- Sistema de control anti-aus amb una banda de policarbonat transparent amb 1 filera de pues d'acer inoxidable, fixada mecànicament.

3.4. Patis de llums i celoberts

En els dos patis, a més del muntatge de la bastida, descrita en l'apartat de treballs previs, es faran les següents actuacions:



- Repicat parcial de l'arrebossat de morter de ciment del coronament dels patis, amb mitjans manuals i càrrega manual de runa sobre camió o contenidor.
- Cosit d'esquerdes (4 unitats de cosit per ml d'esquerda) a base de formació de regata 30x5x5 cms, inclòs aprofundiment en els extrems per millorar l'encastament, col·locació de barra d'acer corrugat inoxidable AISI316 d. 8 mm. de 40 cms. de longitud amb dues potes als extrems de 5 cms de longitud ancorades amb resina SIKA ANCHORFIX 3 o equivalent, neteja de la regata, reblert amb morter de reparació monocomponent a base de ciment millorat amb resines sintètiques, fum de sílice i fibres minerals, tipus SIKA MONOTOP 612, o equivalent, amb col·locació de malla de fibra de vidre antialcalina tipus ARMATOP 99 o equivalent en els punts que ho requereixin i posterior treballs de reposició de material original per mimetització amb la part que es conserva.
- Arrebossat projectat mestrejat sobre el coronament dels patis, amb morter tipus Weber.rev hidro o equivalent.
- Neteja de parament de morter amb projecció d'aigua i sabó bàsic amb equip de polvorització; raspallat manual de la superfície i posterior aclarit amb aigua a pressió.
- Pintat de parament vertical exterior de ciment, amb pintura plàstica amb acabat llis, amb una capa de fons, diluïda, i dues d'acabat, incloent el repàs d'escatat i massillat previ de la base per deixar la superfície perfectament acabada per rebre la pintura.
- Reparació puntual d'ancoratges metàl·lics de baranes, amb retallats, raspallats i passivats amb dues capes d'imprimació anticorrosiva i pont d'unió, de ciment i resines epoxi.
- Pintat de baranes i reixes d'acer, amb esmalt de poliuretà, amb dues capes d'imprimació antioxidant i dues d'acabat, prèvia neteja de les mateixes.

3.5. Patis interiors de parcel·la

No es preveuen actuacions en el pati interior de parcel·la.

3.6. Altres

El projecte inclou el transport de residus inerts o no especials a instal·lació autoritzada de gestió de residus, incloent la deposició controlada a dipòsit autoritzat de residus barrejats inerts amb una densitat 1,0 t/m³, procedents de construcció o demolició, amb codi 170107 segons la Llista Europea de Residus (ORDEN MAM/304/2002).

L'empresa receptora del residu ha de facilitar al constructor la informació necessària per complimentar el certificat de disposició de residus, d'acord amb l'article 5.3 del REAL DECRETO 105/2008.

4. Descripció de les actuacions a executar sobre els elements comunitaris

4.1. Instal·lacions i serveis comunitaris



Pel que fa a les instal·lacions comunitàries s'ha previst el següent:

Instal·lació elèctrica:

- Instal·lació d'una xarxa de connexió a terra amb 4 piquetes d'acer, de 1500 mm de llargària, de 14,6 mm de diàmetre, amb recobriment de coure de 300 µm i clavades a terra, incloent la caixa estanca de comprovació de PVC col·locada superficialment i conductor de coure nu de 35 mm² de secció.
- Caixa general de protecció de polièster reforçat amb fibra de vidre, de 63 A, segons esquema Unesa número 1, inclosa base porta fusibles monofàsica (sense fusibles), neutre seccionable, borns de connexió i grau de protecció IP-43, IK09, muntada superficialment.
- Un Interruptor diferencial de la classe AC, gamma residencial, de 40 A d'intensitat nominal, bipolar (2P), de sensibilitat 0,03 A, de desconexió fix instantani, amb botó de test incorporat i indicador mecànic de defecte, construït segons les especificacions de la norma UNE-EN 61008-1, de 2 mòduls DIN de 18 mm d'amplària, muntat en perfil DIN.
- Un interruptor automàtic magnetotèrmic de 15 A d'intensitat nominal, tipus ICP-M, bipolar (2P), de 6000 A de poder de tall segons UNE 20317, de 2 mòduls DIN de 18 mm d'amplària, muntat en perfil DIN.
- Dos interruptors automàtics magnetotèrmics de 10 A d'intensitat nominal, tipus PIA corba C, bipolar (2P), de 6000 A de poder de tall segons UNE-EN 60898, de 2 mòduls DIN de 18 mm d'amplària, muntat en perfil DIN.

Instal·lació de protecció contra incendis:

- Dos extintors manuals de pols seca polivalent, de càrrega 6 kg, amb pressió incorporada, pintat, amb suport a paret.

4.2. Escala comunitària

No està previst efectuar obres en l'escala comunitària.

4.3. Accés a l'edifici i vestíbul

No està previst efectuar obres ni a l'accés ni al vestíbul de la finca.



ME MEMÒRIA D'EXECUCIÓ

1. Estudi de l'organització i desenvolupament de les obres

1.1. Organització de les obres

Es preveu una durada màxima d'un mes per a cada una de les zones d'actuació (façana principal, façana posterior, coberta i patis).

No obstant, es preveu solapar activitats de manera que la durada total de les obres de rehabilitació de l'edifici sigui de 2 mesos.

Abans del inici dels treballs es farà una nova inspecció de l'edifici conjuntament entre els responsables de l'empresa constructora i la direcció facultativa, per revisar les tasques a realitzar i aclarir possibles dubtes.

Es comunicarà l'inici dels treballs als diferents propietaris.

L'empresa constructora haurà de presentar la seva programació dels treballs, d'acord amb les indicacions de la direcció facultativa, que inclourà les necessitats relatives als accessos a la finca. Aquesta programació es comunicarà als propietaris.

1.2. Mesures per minimitzar les afectacions de les obres a tercers i a l'entorn

Abans del inici de les obres, l'empresa constructora presentarà el seu Pla de Seguretat i Salut, que haurà de ser aprovat pel coordinador de seguretat. Posteriorment l'empresa constructora farà la comunicació d'apertura del centre de treball.

Es muntaran totes les bastides necessàries per a l'execució de l'obra, Seran del tipus europeu, homologades, d'acer galvanitzat i inclouran plataformes de treball de 60, 90 o 120 cm segons les necessitats del parament a rehabilitar, baranes, sòcols de seguretat, xarxa mosquitera de protecció i lona-visera a nivell de planta baixa per a recollida d'aigua i caiguda de materials, tot complint les normatives vigents de seguretat.

Es garantiran en tot moment els accessos a totes les entitats, i amb les mesures de seguretat necessàries per evitar danys a tercers.

A la vegada es mantindrà sempre obert el pas per les voreres, per sota la bastida i amb totes les mesures de seguretat necessàries.

Els treballs s'efectuaran sempre en els horaris indicats en les ordenances municipals.

1.3. Mesures mediambientals adoptades per a l'execució de les obres

Tots els residus generats en l'obra es transportaran a un abocador controlat. L'empresa constructora haurà d'aportar els certificats corresponents.

Prèviament a la retirada d'elements que continguin amiant (baixants de fibrociment, etc.), l'empresa constructora redactarà un Pla de Treball que serà aprovat per la Inspecció i els Serveis Territorials de la Generalitat, on s'indicarà el procediment per a dur a terme el desamiantat.



2. Termini d'execució

El termini d'execució dels treballs de rehabilitació de l'edifici s'estima en 2 mesos.

3. Pla de treballs

S'elabora un únic Pla de Treballs per al conjunt del projecte global de Rehabilitació dels edificis inclosos en l'àrea de conservació i rehabilitació del carrer Pirineus entre Bruc i Olot.

4. Proposta de classificació del contractista

La proposta de classificació del contractista és única per al conjunt del projecte global de Rehabilitació dels edificis inclosos en l'àrea de conservació i rehabilitació del carrer Pirineus entre Bruc i Olot.



CN **NORMATIVA APLICABLE**

1. **Relació de normativa aplicable**

1.1. **Marc general**

- Llei Rehabilitació 8/2013 i RD 233/2013
- Llei Sòl, text refós RDL 2/2008
- Llei urbanisme, text refós DL 1/2010 i Modificació per la Llei 3/3012
- Llei del Dret a l'Habitatge 18/2007
- Llei Contractes Sector Públic, text refós RDL 3/2011
- Llei Ordenació Edificació 38/1999
- Legislació sectorial aplicable

1.2. **Normativa tècnica d'edificació**

Aspectes generals

Ley de Ordenación de la Edificación, LOE

Ley 38/1999 (BOE: 06/11/99), modificació: Ley 52/2002, (BOE 31/12/02). Modificada pels Pressupostos generals de l'estat per a l'any 2003. art. 105 i la Ley 8/2013 (BOE 27/6/2013)

Código Técnico de la Edificación, CTE

RD 314/2006, de 17 de març de 2006 (BOE 28/03/2006) modificat per RD 1371/2007 (BOE 23/10/2007), Orden VIV 984/2009 (BOE 23/4/2009) i les seves correccions d'errades (BOE 20/12/2007 i 25/1/2008). RD 173/10 pel que es modifica el Codi tècnic de l'edificació, en matèria d'accessibilitat i no discriminació a persones con discapacitat. (BOE 11.03.10), la Ley 8/2013 (BOE 27/6/2013) i la Orden FOM/1635/2013, d'actualització del DB HE (BOE 12/09/2013) amb correcció d'errades (BOE 08/11/2013)

Desarrollo de la Directiva 89/106/CEE de productos de la construcción

RD 1630/1992 modificat pel RD 1328/1995. (*marcatge CE dels productes, equips i sistemes*)

Normas para la redacción de proyectos y dirección de obras de edificación

D 462/1971 (BOE: 24/3/71) modificat pel RD 129/85 (BOE: 7/2/85)

Normas sobre el libro de Ordenes y asistencias en obras de edificación

O 9/6/1971 (BOE: 17/6/71) correcció d'errors (BOE: 6/7/71) modificada per l'O. 14/6/71 (BOE: 24/7/91)

Libro de Ordenes y visitas

D 461/1997, de 11 de març

Certificado final de dirección de obras

D 462/1971 (BOE: 24/3/71)

REQUISITS BÀSICS DE QUALITAT DE L'EDIFICACIÓ

Ús de l'edifici

Habitatge

Llei de l'habitatge

Llei 18/2007 (DOGC: 9/1/2008) i correcció errades (DOGC 7/2/2008)



Condicions mínimes d'habitabilitat dels habitatges i la cèdula d'habitabilitat

D 141/2012 (DOGC 2/11/2012). Incorpora condicions d'accessibilitat per als edificis d'habitatge, tant elements comuns com a l'interior de l'habitatge.

Acreditació de determinats requisits prèviament a l'inici de la construcció dels habitatges

D 282/91 (DOGC:15/01/92) Requisits documentals per iniciar les obres.

Llocs de treball

Disposiciones mínimas de seguridad y salud en los lugares de trabajo

RD 486/1997, de 14 d'abril (BOE: 24/04/97). Modifica i deroga alguns capítols de la "Ordenanza de Seguridad y Higiene en el trabajo". (O. 09/03/1971)

Altres usos

Segons reglamentacions específiques

Accessibilitat

Condiciones básicas de accesibilidad y no discriminación de las personas con discapacidad para el acceso y utilización de los espacios públicos urbanizados y edificaciones

RD 505/2007 (BOE 113 de l'11/5/2007). Desarrollo de la LIONDAU, Ley de Igualdad de oportunidades y no discriminación y acceso universal.

CTE Part I Exigències bàsiques de seguretat d'utilització i accessibilitat, SUA

CTE DB Document Bàsic SUA Seguretat d'utilització i accessibilitat

RD 314/2006 (BOE 28/03/2006) i les seves modificacions

Llei de promoció de l'accessibilitat i supressió de barreres arquitectòniques

Llei 20/91 (DOGC 25/11/91)

Codi d'accessibilitat de Catalunya, de desplegament de la Llei 20/91

D 135/95 (DOGC 24/3/95)

Seguretat estructural

CTE Part I Exigències bàsiques de Seguretat Estructural, SE

CTE DB SE Document Bàsic Seguretat Estructural, Bases de càlcul

CTE DB SE AE Document Bàsic Accions a l'edificació

RD 314/2006 (BOE 28/03/2006) i les seves modificacions

Seguretat en cas d'incendi

CTE Part I Exigències bàsiques de seguretat en cas d'incendi, SI

CTE DB SI Document Bàsic Seguretat en cas d'Incendi

RD 314/2006 (BOE 28/03/2006) i les seves modificacions

CTE DB SI Document Bàsic Seguretat en cas d'Incendi

Reglamento de seguridad en caso de incendios en establecimientos industriales, RSCIEI

RD 2267/2004, (BOE: 17/12/2004)

Prevenió i seguretat en matèria d'incendis en establiments, activitats, infraestructures i edificis.

Llei 3/2010 del 18 de febrer (DOGC: 10.03.10), *entra en vigor 10.05.10.*

Instruccions tècniques complementàries, SPs (DOGC 26/10/2012)

Seguretat d'utilització i accessibilitat



CTE Part I Exigències bàsiques de seguretat d'utilització i accessibilitat, SUA

CTE DB SUA Document Bàsic Seguretat d'Utilització i Accessibilitat

SUA-1 Seguretat enfront al risc de caigudes

SUA-2 Seguretat enfront al risc d'impacte o enganxades

SUA-3 Seguretat enfront al risc "d'aprisionament"

SUA-5 Seguretat enfront al risc causat per situacions d'alta ocupació

SUA-6 Seguretat enfront al risc d'ofegament

SUA-7 Seguretat enfront al risc causat per vehicles en moviment

SUA-8 Seguretat enfront al risc causat pel llamp

SUA-9 Accessibilitat

RD 314/2006 (BOE 28/03/2006) i les seves modificacions

Salubritat

CTE Part I Exigències bàsiques d'Habitabilitat Salubritat, HS

CTE DB HS Document Bàsic Salubritat

HS 1 Protecció enfront de la humitat

HS 2 Recollida i evacuació de residus

HS 3 Qualitat de l'aire interior

HS 4 Subministrament d'aigua

HS 5 Evacuació d'aigües

RD 314/2006 (BOE 28/03/2006) i les seves modificacions

Es regula l'adopció de criteris ambientals i d'ecoeficiència en els edificis

D 21/2006 (DOGC: 16/02/2006) i D 111/2009 (DOGC:16/7/2009)

Protecció enfront del soroll

CTE Part I Exigències bàsiques d'Habitabilitat Protecció davant del soroll, HR

CTE DB HR Document Bàsic Protecció davant del soroll

RD 314/2006 (BOE 28/03/2006) i les seves modificacions

Ley del ruido

Ley 37/2003 (BOE 276, 18.11.2003)

Zonificación acústica, objetivos de calidad y emisiones acústicas

RD 1367/2007 (BOE 23/10/2007)

Llei de protecció contra la contaminació acústica

Llei 16/2002 (DOGC 3675, 11.07.2002)

Reglament de la Llei 16/2002 de protecció contra la contaminació acústica

Decret 176/2009 (DOGC 5506, 16.11.2009)

Es regula l'adopció de criteris ambientals i d'ecoeficiència en els edificis

D 21/2006 (DOGC: 16/02/2006) i D 111/2009 (DOGC:16/7/2009)

[Ordenances municipals](#)



Estalvi d'energia

CTE Part I Exigències bàsiques d'estalvi d'energia, HE

CTE DB HE Document Bàsic Estalvi d'Energia

HE-0 Limitació del consum energètic

HE-1 Limitació de la demanda energètica

HE-2 Rendiment de les Instal·lacions Tèrmiques

HE-3 Eficiència energètica de les instal·lacions d'il·luminació

HE-4 Contribució solar mínima d'aigua calenta sanitària

HE-5 Contribució fotovoltaica mínima d'energia elèctrica

RD 314/2006 (BOE 28/03/2006) i les seves modificacions. Actualització DB HE: Orden FOM/ 1635/2013, (BOE 12/09/2013) amb correcció d'errades (BOE 08/11/2013)

Es regula l'adopció de criteris ambientals i d'ecoeficiència en els edificis

D 21/2006 (DOGC: 16/02/2006) i D 111/2009 (DOGC:16/7/2009)



NORMATIVA DELS SISTEMES CONSTRUCTIUS DE L'EDIFICI

Sistemes estructurals

CTE DB SE Document Bàsic Seguretat Estructural, Bases de càlcul

CTE DB SE AE Document Bàsic Accions a l'edificació

CTE DB SE C Document Bàsic Fonaments

CTE DB SE A Document Bàsic Acer

CTE DB SE M Document Bàsic Fusta

CTE DB SE F Document Bàsic Fàbrica

CTE DB SI 6 Resistència al foc de l'estructura i Annexes C, D, E, F

RD 314/2006 (BOE 28/03/2006) i les seves modificacions.

NCSE-02 Norma de Construcció Sismorresistente. Parte general y edificación

RD 997/2002, de 27 de setembre (BOE: 11/10/02)

EHE-08 Instrucció de hormigón estructural

RD 1247/2008, de 18 de juliol (BOE 22/08/2008)

Instrucció d'Acer Estructural EAE

RD 751/2011 (BOE 23/6/2011)

El RD especifica que el seu àmbit d'aplicació és per a totes les estructures i elements d'acer estructural, tant d'edificació com d'enginyeria civil i que en obres d'edificació es pot fer servir indistintament aquesta Instrucció i el DB SE-A Acer del Codi Tècnic de l'Edificació.

NRE-AEOR-93 Norma reglamentària d'edificació sobre accions en l'edificació en les obres de rehabilitació estructural dels sostres d'edificis d'habitatges

O 18/1/94 (DOGC: 28/1/94)

Sistemes constructius

CTE DB HS 1 Protecció enfront de la humitat

CTE DB HR Protecció davant del soroll

CTE DB HE 1 Limitació de la demanda energètica

CTE DB SE AE Accions en l'edificació

CTE DB SE F Fàbrica i altres

CTE DB SI Seguretat en cas d'incendi, SI 1 i SI 2, Annex F

CTE DB SUA Seguretat d'Utilització i Accessibilitat, SUA 1 i SUA 2

RD 314/2006 (BOE 28/03/2006) i les seves modificacions.

Codi d'accessibilitat de Catalunya, de desplegament de la Llei 20/91

D 135/95 (DOGC: 24/3/95)

Es regula l'adopció de criteris ambientals i d'ecoeficiència en els edificis

D 21/2006 (DOGC: 16/02/2006) i D 111/2009 (DOGC:16/7/2009)



Sistema de condicionaments, instal·lacions i serveis

Instal·lacions d'ascensors

Disposiciones de aplicación de la Directiva del Parlamento Europeo y del Consejo, 95/16/CE, sobre ascensores

RD 1314/97 (BOE: 30/9/97) (BOE 28/07/98)

Reglamento de aparatos elevadores

O 30/6/66 (BOE: 26/7/66) correcció d'errades (BOE: 20/9/66) modificacions (BOE: 28/11/73; 12/11/75; 10/8/76; 13/3/81; 21/4/81; 25/11/81)

Reglamento de aparatos de elevación y su mantención. Instrucciones Técnicas Complementarias

RD 2291/85 (BOE: 11/12/85) regulació de l'aplicació (DOGC: 19/1/87) modificacions (DOGC: 7/2/90). Derogat pel RD 1314/1997, excepte els articles 10, 11, 12, 13, 14, 15, 19 i 23.

ITC-MIE-AEM-1 Instrucción Técnica Complementaria referida a ascensores electromecánicos.

O. 23/09/87 (BOE: 6/10/87, 12/05/88, 21/10/88, 17/09/91, 12/10/91). Derogada pel RD 1314/1997 llevat dels articles que remetent als articles vigents del reglament anteriorment esmentats.

Prescripciones Técnicas no previstas a la ITC-MIE-AEM-1 y aprobación de prescripciones técnicas

derogada pel RD 1314/1997 llevat dels articles que remetent als articles vigents del reglament anteriorment esmentats

Resolució 27/04/92 (BOE: 15/05/92)

Condiciones técnicas mínimas exigibles a los ascensores y normas para realizar las inspecciones periódicas

O. 31/03/81 (BOE: 20/04/81)

Se autoriza la instalación de ascensores sin cuarto de máquinas

Resolució 3/4/97 (BOE: 23/4/97) correcció d'errors (BOE: 23/5/97)

Se autoriza la instalación de ascensores con máquinas en foso

Resolució 10/09/98 (BOE: 25/9/98)

Prescripciones para el incremento de la seguridad del parque de ascensores existentes

RD 57/2005 (BOE: 4/2/2005)

Normes per a la comercialització i posada en servei de les màquines

RD 1644/08 de 10 d'octubre (BOE 11.10.08)

Aplicació del RD 1314/1997, de disposicions d'aplicació de la Directiva del Parlament Europeu i del Consell 95/16/CE, sobre ascensors

O 31/06/99 (DOGC: 11/06/99), correcció d'errades (DOGC: 05/08/99)

Aplicació per entitats d'inspecció i control de condicions tècniques de seguretat i inspecció periòdica

Resolució 22/06/87 (DOGC 20/07/87)

Condicions tècniques de seguretat als ascensors

O. 9/4/84 (DOGC: 30/5/84) ampliació de terminis del DOGC: 4/2/87 i 7/2/90)

Aclariments de diferents articles del "Reglamento de aparatos elevadores"

O 23/12/81 (DOGC: 03/02/82)

Plataformes elevadores verticales per a ús de persones amb mobilitat reduïda.

Instrucció 6/2006

Aplicació a Catalunya del Reial Decret 88/2013, de 8 de febrer, pel qual s'aprova la Instrucció tècnica complementària AEM 1 "Ascensors" del Reglament d'aparells d'elevació i mantenció, aprovat pel RD 2291/1985, de 8 de novembre

Ordre EMO/254/2013 (DOGC 23/10/2013)



Instal·lacions de recollida i evacuació de residus

CTE DB HS 2 Recollida i evacuació de residus

RD 314/2006 (BOE 28/03/2006) i les seves modificacions

[Ordenances municipals](#)

Instal·lacions d'aigua

CTE DB HS 4 Subministrament d'aigua

RD 314/2006 (BOE 28/03/2006) i les seves modificacions.

CTE DB HE 4 Contribució solar mínima d'aigua calenta sanitària

RD 314/2006 (BOE 28/03/2006) i les seves modificacions.

Criterios sanitarios del agua de consumo humano

RD 140/2003 (BOE 21/02/2003)

Criterios higiénico-sanitarios para la prevención y control de la legionelosis.

RD 865/2003 (BOE 18/07/2003)

Reglamento d'equips a pressió. Instruccions tècniques complementàries

RD 2060/2008 (BOE 05/02/2009)

Es regula l'adopció de criteris ambientals i d'ecoeficiència en els edificis

D 21/2006 (DOGC 16/02/2006) I D111/2009 (DOGC:16/7/2009)

Condicions higienicosanitàries per a la prevenció i el control de la legionel·losi

D 352/2004 (DOGC 29/07/2004)

Mesures de foment per a l'estalvi d'aigua en determinats edificis i habitatges (d'aplicació obligatòria als edificis destinats a serveis públics de la Generalitat de Catalunya, així com en els habitatges finançats amb ajuts atorgats o gestionats per la Generalitat de Catalunya)

D 202/98 (DOGC 06/08/98)

[Ordenances municipals](#)

Instal·lacions d'evacuació

CTE DB HS 5 Evacuació d'aigües

RD 314/2006 (BOE 28/03/2006) i les seves modificacions

Es regula l'adopció de criteris ambientals i d'ecoeficiència en els edificis

D 21/2006 (DOGC 16/02/2006) I D111/2009 (DOGC16/7/2009)

[Ordenances municipals](#)



Instal·lacions tèrmiques

CTE DB HE 2 Rendiment de les Instal·lacions Tèrmiques (remet al RITE)

RD 314/2006 (BOE 28/03/2006) i les seves modificacions. Actualització DB HE: Orden FOM/ 1635/2013, (BOE 12/09/2013) amb correcció d'errades (BOE 08/11/2013)

RITE Reglamento de Instalaciones Térmicas en los Edificios

RD 1027/2008 (BOE: 29/8/2007) i les seves posteriors correccions d'errades i modificacions

Requisits de disseny ecològic aplicables als productes que utilitzen energia

RD 1369/2007 (BOE 23.10.2007)

Criterios higiénico-sanitarios para la prevención y control de la legionelosis

RD 865/2003 (BOE 18/07/2003)

Reglamento d'equips a pressió. Instruccions tècniques complementàries

RD 2060/2008 (BOE: 05/02/2009)

Condicions higienicosanitàries per a la prevenció i el control de la legionel·losi

D 352/2004 (DOGC 29/07/2004)

Instal·lacions de ventilació

CTE DB HS 3 Calidad del aire interior

RD 314/2006 (BOE 28/03/2006) i les seves modificacions.

RITE Reglamento de Instalaciones Térmicas en los Edificios

RD 1027/2008 (BOE: 29/8/2007) i les seves correccions d'errades (BOE 28/2/2008)

CTE DB SI 3.7 Control de humos

RD 314/2006 (BOE 28/03/2006) i les seves modificacions.

Reglamento de seguridad en caso de incendios en establecimientos industriales, RSCIEI

RD 2267/2004, (BOE: 17/12/2004)

Instal·lacions de combustibles

Gas natural i GLP

Reglamento técnico de distribución y utilización de combustibles gaseosos y sus instrucciones técnicas complementarias.

ITC-ICG 03 Instalaciones de almacenamiento de gases licuados del petróleo (GLP) en depósitos fijos

ITC-ICG 06 Instalaciones de almacenamiento de gases licuados del petróleo (GLP) para uso propio

ITC-ICG 07 Instalaciones receptoras de combustibles gaseosos

RD 919/2006 (BOE: 4/9/2006)

Reglamento general del servicio público de gases combustibles

D 2913/1973 (BOE: 21/11/73) modificació (BOE: 21/5/75; 20/2/84), derogat en tot allò que contradiguin o s'oposin al que es disposa al "Reglamento técnico de distribución y utilización de combustibles gaseosos y sus instrucciones técnicas complementarias", aprovat pel RD 919/2006



Reglamento de redes y acometidas de combustibles gaseosos e instrucciones

O 18/11/74 (BOE: 6/12/74) modificació (BOE: 8/11/83; 23/7/84), derogat en tot allò que contradiguin o s'oposin al que es disposa al "Reglamento técnico de distribución y utilización de combustibles gaseosos y sus instrucciones técnicas complementarias", aprovat pel RD 919/2006

Gas-oil

Instrucción Técnica Complementaria MI-IP-03 "Instalaciones Petrolíferas para uso propio"

RD 1523/1999 (BOE: 22/10/1999)

Instal·lacions d'electricitat

REBT Reglamento electrotécnico para baja tensión. Instrucciones Técnicas Complementarias

RD 842/2002 (BOE 18/09/02)

CTE DB HE-5 Contribució fotovoltaica mínima d'energia elèctrica

RD 314/2006 (BOE 28/03/2006) i les seves modificacions.

Actividades de transporte, distribución, comercialización, suministro y procedimientos de autorización de instalaciones de energía eléctrica

RD 1955/2000 (BOE: 27/12/2000). Obligació de centre de transformació, distàncies línies elèctriques

Reglamento de condiciones técnicas y garantías de seguridad en líneas eléctricas de alta tensión y sus instrucciones técnicas complementarias, ITC-LAT 01 a 09

RD 223/2008 (BOE: 19/3/2008). En vigor a partir del 19.03.2008.

Reglamento sobre condiciones técnicas y garantías de seguridad en centrales eléctricas y centros de transformación

RD 3275/1982 (BOE: 1/12/82) correcció d'errors (BOE: 18/1/83)

Normas sobre ventilación y acceso de ciertos centros de transformación

Resolució 19/6/1984 (BOE: 26/6/84)

Connexió d'instal·lacions fotovoltaiques a la xarxa de baixa tensió

RD 1663/2000, de 29 de setembre (BOE: 30.09.00)

Procediment administratiu aplicable a les instal·lacions solars fotovoltaiques connectades a la xarxa elèctrica

D 352/2001, de 18 de setembre (DOGC 02.01.02)

Normes Tècniques particulars de FECSA-ENDESA relatives a les instal·lacions de xarxa i a les instal·lacions d'enllaç

Resolució ECF/4548/2006 (DOGC 22/2/2007)

Condicions de seguretat en les instal·lacions elèctriques de baixa tensió d'habitatges

Instrucció 9/2004, de 10 de maig, Direcció General de Seguretat industrial

Es fixa un termini provisional per a la inscripció de les instal·lacions d'energia elèctrica de baixa extensió ja existents, sotmeses al règim d'inspecció periòdica.

Instrucció 10/2005, de 16 de desembre de la Direcció General d'Energia i Mines

Es prorroguen els terminis establerts a la Instrucció 10/2005, de 16 de desembre, relativa a la inscripció de les instal·lacions d'energia elèctrica de baixa extensió ja existents, sotmeses al règim d'inspecció periòdica

Instrucció 3/2010, de 16 de desembre de la Direcció General d'Energia i Mines

Certificat sobre compliment de les distàncies reglamentàries d'obres i construccions a línies elèctriques

Resolució 4/11/1988 (DOGC 30/11/1988)



Instal·lacions d'il·luminació

CTE DB HE-3 Eficiència energètica de las instalaciones de iluminación

RD 314/2006 (BOE 28/03/2006) i les seves modificacions. Actualització DB HE: Orden FOM/ 1635/2013, (BOE 12/09/2013) amb correcció d'errades (BOE 08/11/2013)

CTE DB SUA-4 Seguretat enfront al risc causat per il·luminació inadequada

RD 314/2006 (BOE 28/03/2006) i les seves modificacions.

REBT ITC-28 Instal·lacions en locals de pública concurrència

RD 842/2002 (BOE 18/09/02)

Llei d'ordenació ambiental de l'enllumenament per a la protecció del medi nocturn

Llei 6/2001 (DOGC 12/6/2001) i les seves modificació

Instal·lacions de telecomunicacions

Infraestructuras comunes en los edificios para el acceso a los servicios de telecomunicación

RD Ley 1/98 de 27 de febrero (BOE: 28/02/98); modificació Ley 10/2005 (BOE 15/06/2005); modificació Ley 38/99 (BOE 6/11/99).

Reglamento regulador de las infraestructuras comunes de telecomunicaciones para el acceso a los servicios de telecomunicación en el interior de las edificaciones

RD 346/2011 (BOE 1/04/2011)

Orden CTE/1296/2003, por la que se desarrolla el reglamento regulador de las infraestructuras comunes de telecomunicaciones para el acceso a los servicios de telecomunicación en el interior de los edificios y de la actividad de instalación de equipos y sistemas de telecomunicaciones, aprobado por el real decreto 401/2003.

Orden CTE/1296/2003, de 14 de mayo. (BOE 27.06.2003)

Procedimiento a seguir en las instalaciones colectivas de recepción de televisión en el proceso de su adecuación para la recepción de TDT y se modifican determinados aspectos administrativos y técnicos de las infraestructuras comunes de telecomunicación en el interior de los edificios

Ordre ITC/1077/2006 (BOE: 13/4/2006)

Instal·lacions de protecció contra incendis

RIPCI Reglamento de Instalaciones de Protección Contra Incendios

RD 1942/93 (BOE 14/12/93), modificacions per O. 16.04.98 (BOE 28.04.98)

Normas de procedimiento y desarrollo del RD 1942/93 y es revisa el Anejo y sus apéndices

O 16.04.98 (BOE: 20.04.98)

CTE DB SI 4 Instal·lacions de protecció en cas d'incendi

RD 314/2006 (BOE 28/03/2006) i les seves modificacions.

Reglamento de seguridad en caso de incendios en establecimientos industriales, RSCIEI

RD 2267/2004, (BOE: 17/12/2004)

Instal·lacions de protecció al llamp

CTE DB SUA-8 i Annex B Seguretat enfront al risc causat per l'acció del llamp



RD 314/2006 (BOE 28/03/2006) i les seves modificacions.

Certificació energètica dels edificis

Procedimiento Básico para la certificación energética de los edificios

Real Decreto 235/2013 (BOE 13/4/2013)

Control de qualitat

Marc general

Código Técnico de la Edificación, CTE

RD 314/2006 (BOE 28/03/2006) i les seves modificacions. Actualització DB HE: Orden FOM/ 1635/2013, (BOE 12/09/2013) amb correcció d'errades (BOE 08/11/2013)

EHE-08 Instrucción de hormigón estructural. Capítulo 8. Control

RD 1247/2008 , de 18 de julio (BOE 22/08/2008)

Control de qualitat en l'edificació d'habitatges

D 375/1988 (DOGC: 28/12/88) correcció d'errades (DOGC: 24/2/89) desplegament (DOGC: 24/2/89, 11/10/89, 22/6/92 i 12/9/94)

Normatives de productes, equips i sistemes (no exhaustiu)

Disposiciones para la libre circulación de los productos de construcción

RD 1630/1992, de 29 de desembre, de transposició de la Directiva 89/106/CEE, modificat pel RD 1329/1995.

Clasificación de los productos de construcción y de los elementos constructivos en función de sus propiedades de reacción y de resistencia frente al fuego

RD 312/2005 (BOE: 2/04/2005) i modificació per RD 110/2008 (BOE: 12.02.2008)

Actualización de las fichas de autorización de uso de sistemas de forjados

R 30/1/1997 (BOE: 6/3/97). *Sempre que no hagin de disposar de marcatge CE, segons estableix l'EHE-08.*

RC-92 Instrucción para la recepción de cales en obras de rehabilitación de suelos

O 18/12/1992 (BOE: 26/12/92)

UC-85 recomanacions sobre l'ús de cendres volants en el formigó

O 12/4/1985 (DOGC: 3/5/85)

RC-08 Instrucción para la recepción de cementos

RD 956/2008 (BOE: 19/06/2008), correcció d'errades (BOE: 11/09/2008)

Criteris d'utilització en l'obra pública de determinats productes utilitzats en l'edificació

R 22/6/1998 (DOGC 3/8/98)

Gestió de residus de construcció i enderrocs

Text refós de la Llei reguladora dels residus

Decret Legislatiu 1/2009, de 21 de juliol (DOGC 28/7/2009)

Regulador de la producción y gestión de los residuos de construcción y demolición

RD 105/2008, d'1 de febrer (BOE 13/02/2008)

Programa de gestió de residus de la construcció de Catalunya (PROGROC), es regula la producció i gestió de residus de la construcció i demolició, i el cànon sobre la deposició controlada dels residus de la construcció.

D 89/2010, 26 juliol, (DOGC 6/07/2010)

Operaciones de valorización y eliminación de residuos y la lista europea de residuos

O MAM/304/2002, de 8 febrer (BOE 16/3/2002)

Residuos y suelos contaminados

Llei 22/2011, de 28 de juliol (BOE 29/7/2011)

Llibre de l'edifici

Ley de Ordenación de la Edificación, LOE

Llei 38/1999 (BOE 06/11/99); Modificació: Llei 52/2002,(BOE 31/12/02); Modificació pels Pressupostos generals de l'estat per a l'any 2003. art. 105

Código Técnico de la Edificación, CTE

RD 314/2006 (BOE 28/03/2006) i les seves modificacions

Llibre de l'edifici per edificis d'habitatge

D 206/1992 (DOGC 7/10/92)

1.3. Normativa urbanística

Plan General Metropolitano. Ordenanzas Metropolitanas de Edificación.

Ordenança municipal d'activitats i d'intervenció integral de l'Administració.

1.4. Altres

- Llei 51/2003-LIONDAU. Ley 51/2003, de 2 de diciembre, de igualdad de oportunidades, no discriminación y accesibilidad universal de las personas con discapacidad.
- R.D.L. 1/2013-LGDPD. Real Decreto-Legislativo 1/2013, de 29 de noviembre, por el que se aprueba el Texto Refundido de la Ley General de derechos de las personas con discapacidad y de su inclusión social.
- Llei 49/1960, de 21 de julio, sobre propiedad horizontal.
- Llei 8/2013, de 26 de juny, de rehabilitació, regeneració i renovació urbanes.
- Llei 5/2006, de 10 de maig, del llibre cinquè del Codi Civil de Catalunya,

2. Altres normes i documents de referència aplicats en el projecte

Normes UNE.



Ajuntament
de Santa Coloma
de Gramenet

PROJECTE BÀSIC I D'EXECUCIÓ

REHABILITACIÓ DE L'EDIFICI
SITUAT AL CARRER PIRINEUS N° 90
DE SANTA COLOMA DE GRAMENET

BARCELONA, NOVEMBRE DE 2014
P90

EXP. 1084-14-

DOCUMENTACIÓ GRÀFICA

PCG

Arquitectura e ingeniería

Proyectos, consulting y gestión de obras





Ajuntament de
Santa Coloma de Gramenet

AUTORS DEL PROJECTE
PCG Arquitectura e Ingeniería
Proyectos, consulting y gestión de obras



TÍTOL DEL PROJECTE

PROJECTE D'EXECUCIÓ PER A L'ACTUACIÓ DE REHABILITACIÓ DELS EDIFICIS INCLOSOS A L'ÀREA DE CONSERVACIÓ I REHABILITACIÓ DEL CARRER PIRINEUS ENTRE BRUC I OLOT

ESCALES
A1 1:850
A3 1:1700
ORIGINALS DIN A3

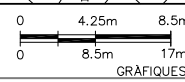

DATA:
NOVEMBRE 2014

NOM DEL PLANOL:

SITUACIÓ - EMPLAÇAMENT
CARRER PIRINEUS N°90

PLANOL NÚM.
00.02
EXPEDIENT:
1084-14

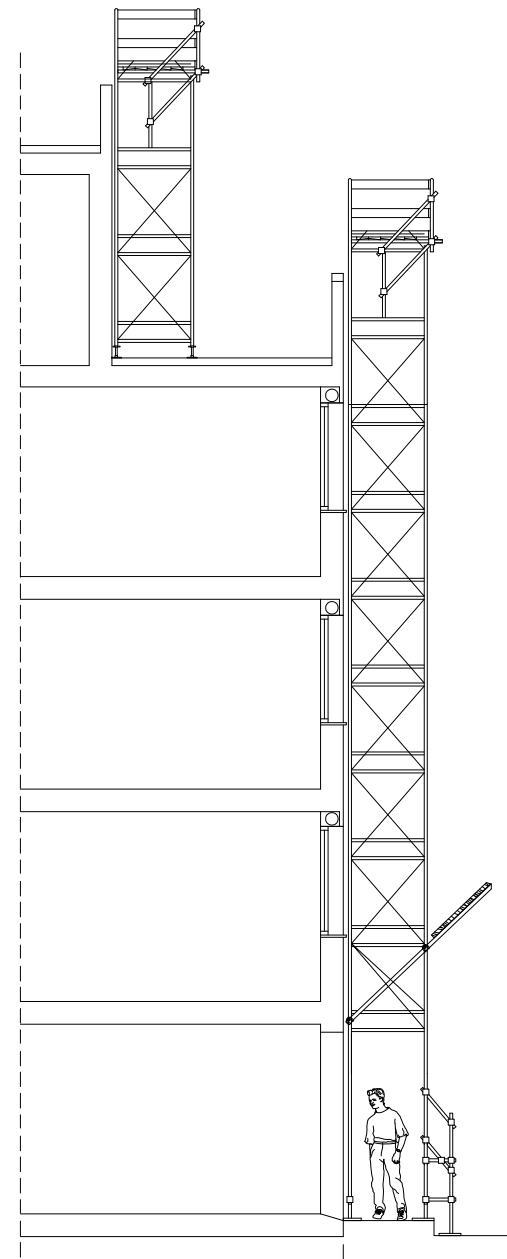
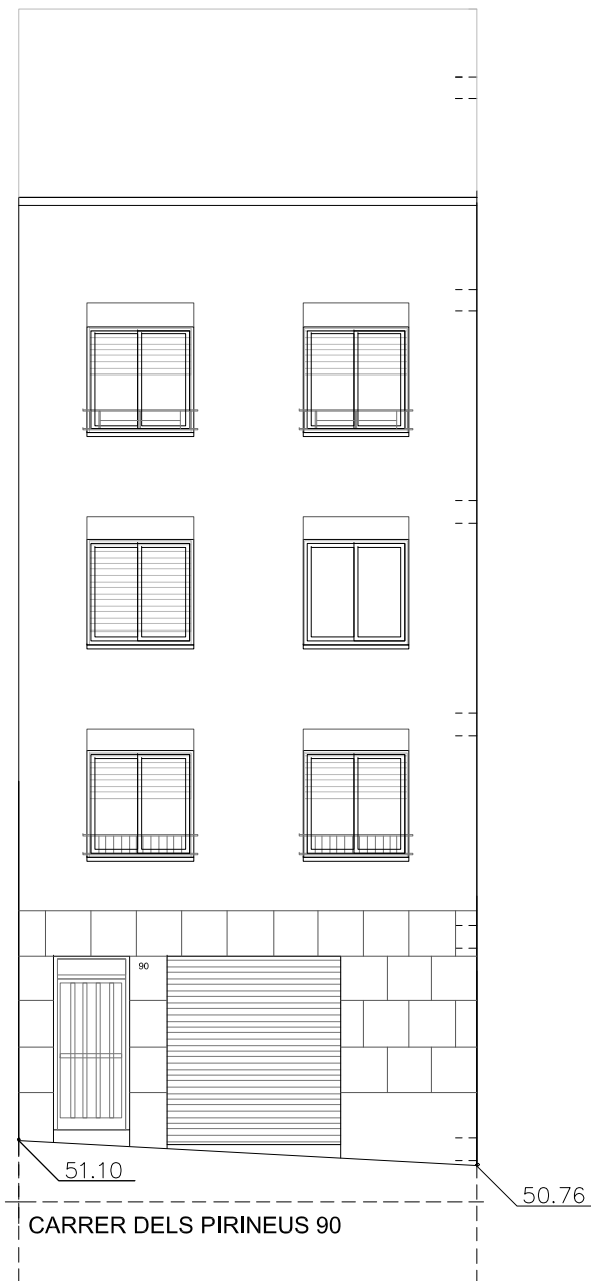
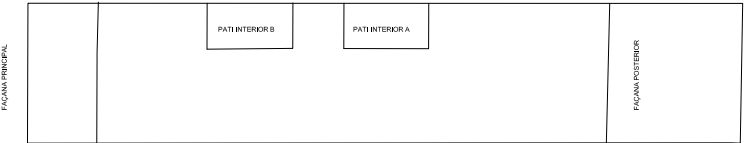

SECCIÓ FAÇANA PRINCIPAL

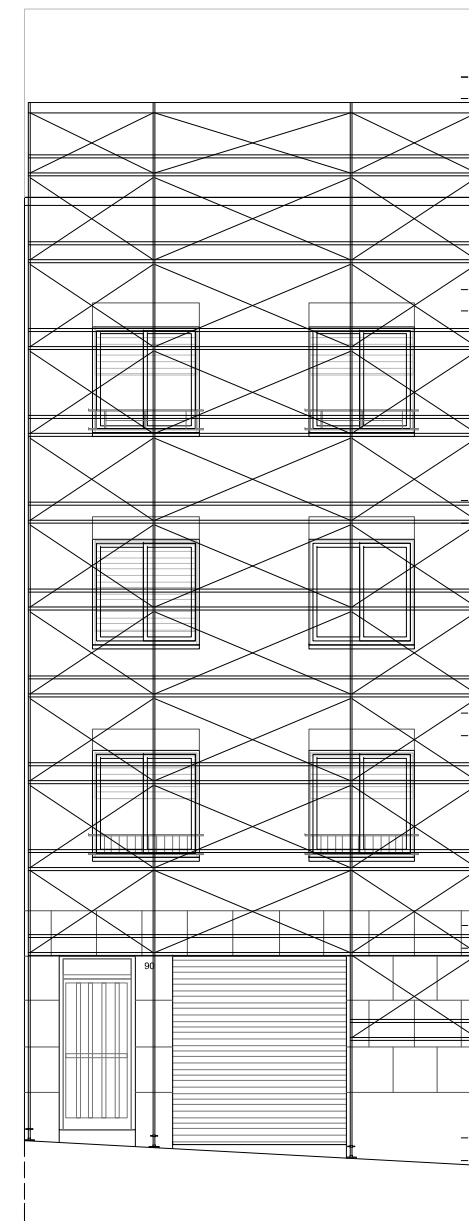

LLEGENDA D'ACTUACIONS

- FA1 - BASTIDA TUBULAR
- FA2 - REPICAT D'ARREBOSSAT DE MORTER DE CIMENT
- FA3 - ARRENCADA D'ESCOPIDOR CERÀMIC
- FA4 - APLICACIÓ SISTEMA WEBERTHERM ETICS
- FA5 - ESCOPIDOR DE PLANXA PREFORMADA D'ACER GALVANITZAT
- FA6 - ARREBOSSAT PROJECTAT MAESTREJAT
- FA7 - COSIT D'ESQUERDA
- FA8 - RESTITUCIÓ D'ELEMENTS DE MOTLLURES/CORNISES
- FA9 - PINTAT DE PARAMENT DE CIMENT
- FA10 - PINTAT ANTIGRAFFITI
- FA11 - PROTECCIÓ DE CABLEJAT EXISTENT
- FA12 - CANAL D'ALUMINI
- FA13 - REPARACIÓ D'ANCORATGE METÀL·LIC DE BARANA A LLOSA
- FA14 - PINTAT DE BARANA I REIXA D'ACER
- FA15 - NETEJA DE PARAMENT DE PEDRA

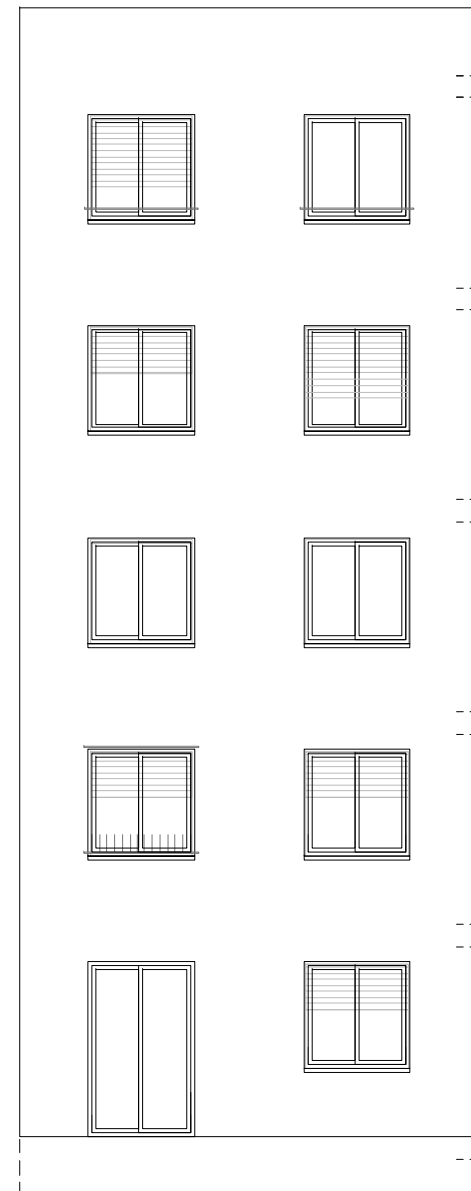
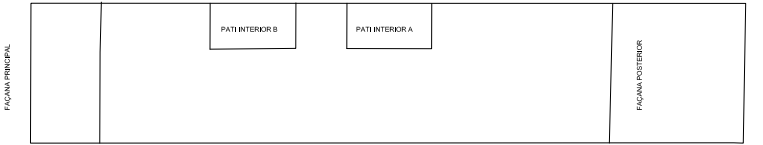

FAÇANA POSTERIOR

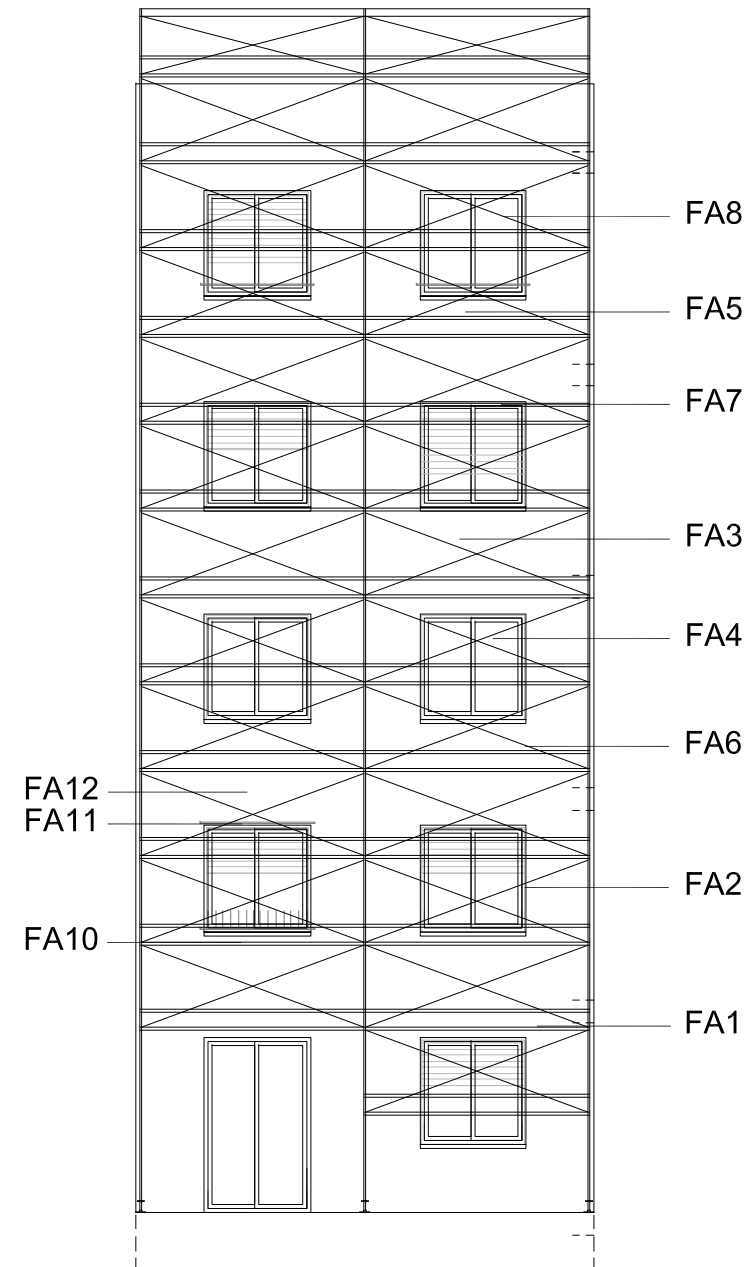

LLEGENDA D'ACTUACIONS

- FA1 - BASTIDA TUBULAR
- FA2 - REPICAT D'ARREBOSSAT DE MORTER DE CIMENT
- FA3 - ARRENCADA D'ESCOPIDOR CERÀMIC
- FA4 - APLICACIÓ SISTEMA WEBERTHERM ETICS
- FA5 - ESCOPIDOR DE PLANXA PREFORMADA D'ACER GALVANITZAT
- FA6 - ARREBOSSAT PROJECTAT MAESTREJAT
- FA7 - COSIT D'ESQUERDA
- FA8 - RESTITUCIÓ D'ELEMENTS DE MOTLURES/CORNISES
- FA9 - PINTAT DE PARAMENT DE CIMENT
- FA10 - PINTAT ANTIGRAFFITI
- FA11 - PROTECCIÓ DE CABLEJAT EXISTENT
- FA12 - CANAL D'ALUMINI
- FA13 - REPARACIÓ D'ANCORATGE METÀL·LIC DE BARANA A LLOSA
- FA14 - PINTAT DE BARANA I REIXA D'ACER
- FA15 - NETEJA DE PARAMENT DE PEDRA

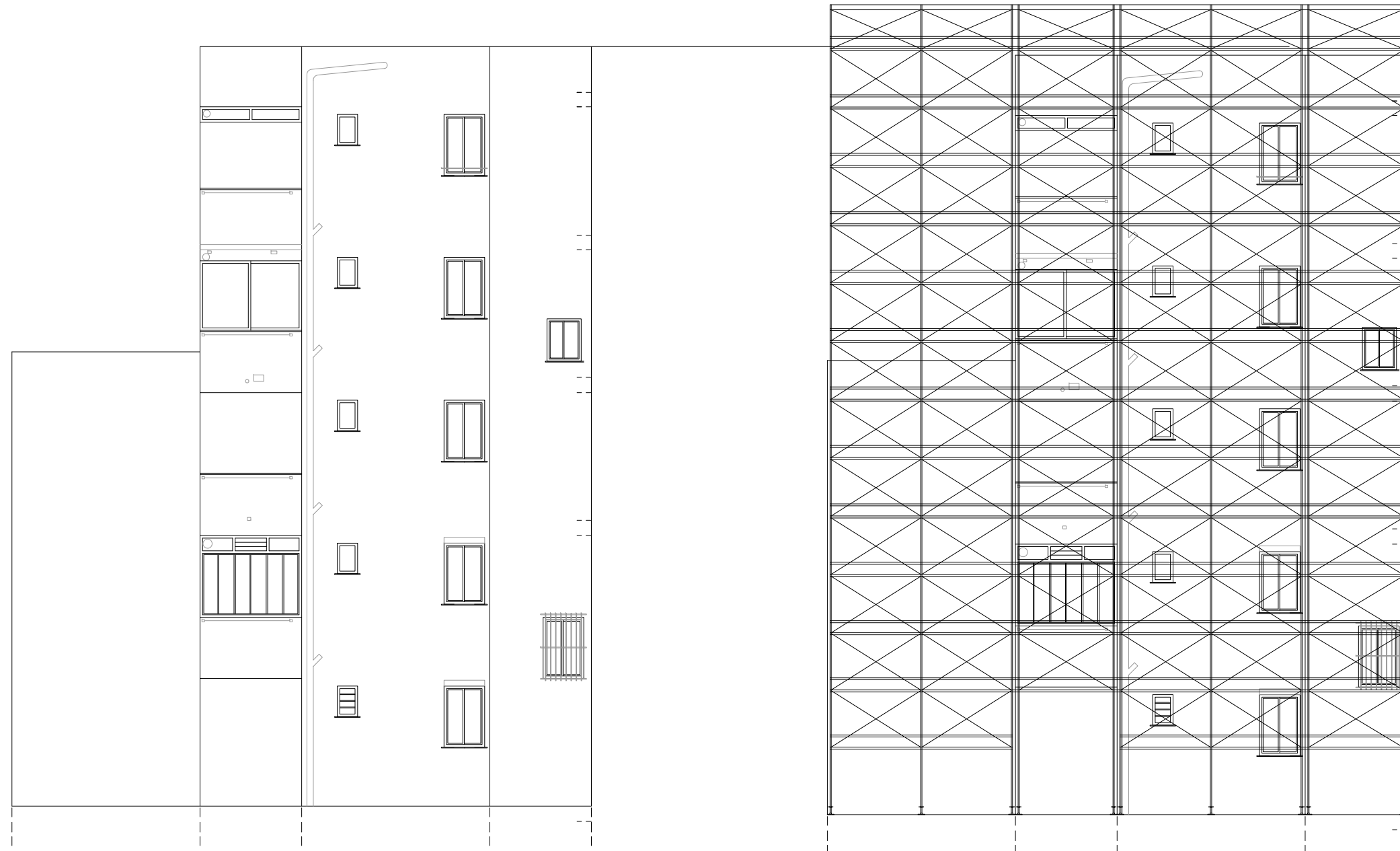

DESENVOLUPAMENT PATI INTERIOR A

- LLEGENDA D'ACTUACIONS**
- FA1 - BASTIDA TUBULAR
 - FA2 - REPICAT D'ARREBOSSAT DE MORTER DE CIMENT
 - FA3 - ARRENCADA D'ESCOPIDOR CERÀMIC
 - FA4 - APLICACIÓ SISTEMA WEBERTHERM ETICS
 - FA5 - ESCOPIDOR DE PLANXA PREFORMADA D'ACER GALVANITZAT
 - FA6 - ARREBOSSAT PROJECTAT MAESTREJAT
 - FA7 - COSIT D'ESQUERDA
 - FA8 - RESTITUCIÓ D'ELEMENTS DE MOTLLURES/CORNISES
 - FA9 - PINTAT DE PARAMENT DE CIMENT
 - FA10 - PINTAT ANTIGRAFFITI
 - FA11 - PROTECCIÓ DE CABLEJAT EXISTENT
 - FA12 - CANAL D'ALUMINI
 - FA13 - REPARACIÓ D'ANCORATGE METÀL·LIC DE BARANA A LLOSA
 - FA14 - PINTAT DE BARANA I REIXA D'ACER
 - FA15 - NETEJA DE PARAMENT DE PEDRA

	PATI INTERIOR B	PATI INTERIOR A		
--	-----------------	-----------------	--	--

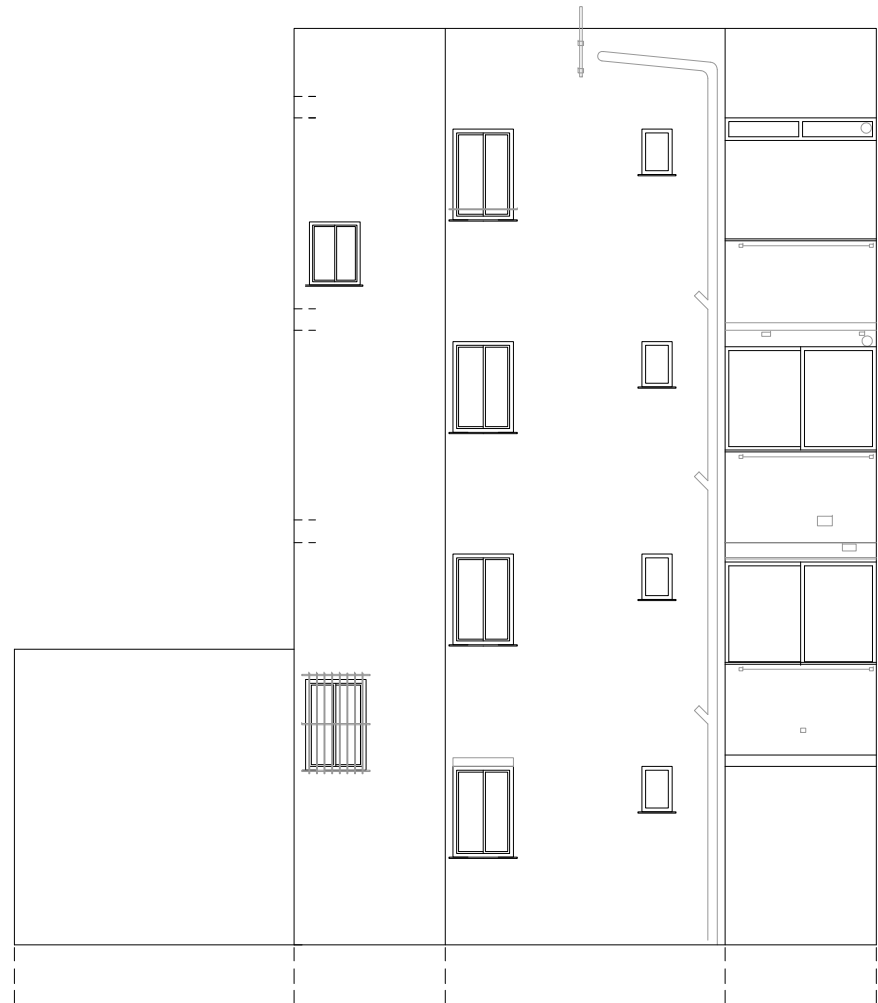

DESENVOLUPAMENT PATI INTERIOR B

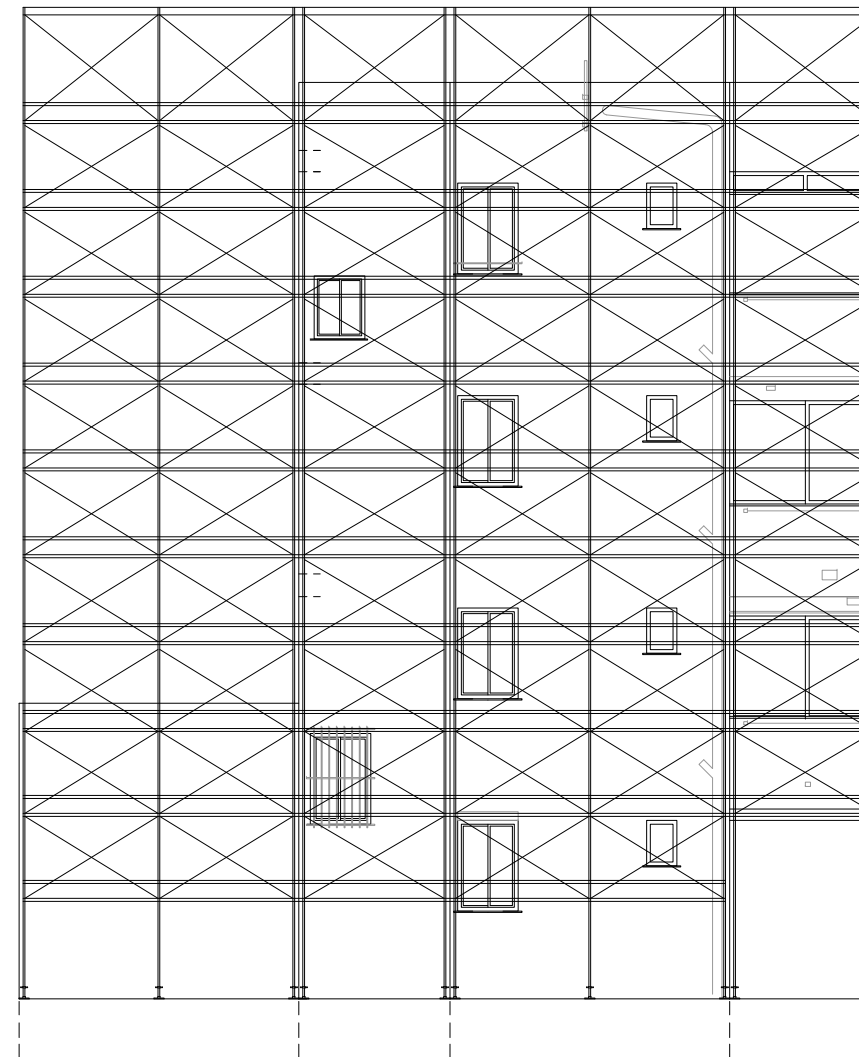

LLEGGENDA D'ACTUACIONS

- FA1 - BASTIDA TUBULAR
- FA2 - REPICAT D'ARREBOSSAT DE MORTER DE CIMENT
- FA3 - ARRENCADA D'ESCOPIDOR CERÀMIC
- FA4 - APLICACIÓ SISTEMA WEBERTHERM ETICS
- FA5 - ESCOPIDOR DE PLANXA PREFORMADA D'ACER GALVANITZAT
- FA6 - ARREBOSSAT PROJECTAT MAESTREJAT
- FA7 - COSIT D'ESQUERDA
- FA8 - RESTITUCIÓ D'ELEMENTS DE MOTLLURES/CORNISES
- FA9 - PINTAT DE PARAMENT DE CIMENT
- FA10 - PINTAT ANTIGRAFFITI
- FA11 - PROTECCIÓ DE CABLEJAT EXISTENT
- FA12 - CANAL D'ALUMINI
- FA13 - REPARACIÓ D'ANCORATGE METÀL·LIC DE BARANA A LLOSA
- FA14 - PINTAT DE BARANA I REIXA D'ACER
- FA15 - NETEJA DE PARAMENT DE PEDRA

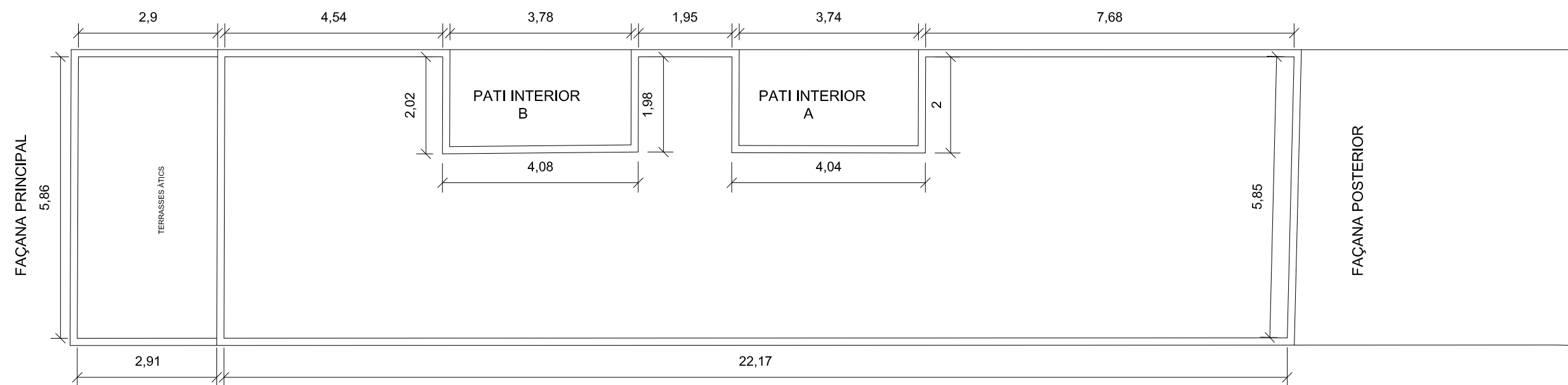

LLEGGENDA D'ACTUACIONS

- CO1 - ARRENCADA DE PAVIMENT DE RAJOLA CERÀMICA
- CO2 - ARRENCADA DE LÀMINA IMPERMEABILITZANT
- CO3 - GEOTÈXTIL DE POLIPROPILE TEIXIT
- CO4 - MEMBRANA PER A IMPERMEABILITZACIÓ
- CO5 - GEOTÈXTIL DE FELTRE DE FIBRA DE VIDRE
- CO6 - CAPA DE PROTECCIÓ DE MORTER DE CIMENT
- CO7 - PAVIMENT DE DUES CAPES DE RAJOLA CERÀMICA
- CO8 - REPICAT D'ARREBOSSAT DE MORTER DE CIMENT
- CO9 - CORONAMENT AMB PLANXA D'ACER GALVANITZAT
- CO10 - ARREBOSSAT PROJECTAT MAESTREJAT
- CO11 - FORMACIÓ DE VENTILACIÓ A PATI D'INSTAL·LACIONS



Ajuntament de
Santa Coloma de Gramenet

AUTORS DEL PROJECTE
PCG *Arquitectura e Ingeniería*
Proyectos, consulting y gestión de obras

JOAN PORTET I BODOPREU
ARQUITECTE

TÍTOL DEL PROJECTE
PROJECTE D'EXECUCIÓ PER A L'ACTUACIÓ DE REHABILITACIÓ DELS EDIFICIS INCLOSOS A
L'ÀREA DE CONSERVACIÓ I REHABILITACIÓ DEL CARRER PIRINEUS ENTRE BRUC I OLOT

ESCALES
A1 1:50
A3 1:100
ORIGINALS DIN A3

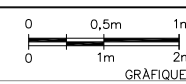

DATA:
NOVEMBRE 2014

NOM DEL PLÀNOL:
EDIFICI SITUAT AL Nº 90 DEL CARRER DELS PIRINEUS
COBERTA - ACTUACIONS

PLÀNOL NÚM.
01.05
EXPEDIENT:
1084-14



Ajuntament
de Santa Coloma
de Gramenet

PROJECTE BÀSIC I D'EXECUCIÓ

REHABILITACIÓ DE L'EDIFICI
SITUAT AL CARRER PIRINEUS N° 90
DE SANTA COLOMA DE GRAMENET

BARCELONA, NOVEMBRE DE 2014
P90

EXP. 1084-14-

PRESSUPOST

PCG

Arquitectura e ingeniería

Proyectos, consulting y gestión de obras

Amidaments

AMIDAMENTS

Data: 10/12/14

Pàg.: 1

OBRA	01	PRESUPUESTO REHAB. EDIFICIS C/PIRINEUS ENTRE C/BRUC I OLOT
CAPITULO	02	PIRINEUS 90
TÍTULO 3	01	FAÇANA
TÍTULO 3 (1)	0A	FAÇANA PRINCIPAL

NUM.	CODI	UA	DESCRIPCIÓ
------	------	----	------------

1	K1213251	m2	Muntatge i desmuntatge de bastida tubular metàl·lica fixa formada per bastiments de 70 cm i alçària <= 200 cm, amb bases regulables, tubs travessers, tubs de travament, plataformes de treball d'amplària com a mínim de 60 cm, escales d'accés, baranes laterals, sòcols i xarxa de protecció de poliamida, col·locada a tota la cara exterior i amarradors cada 20 m2 de façana, inclosos tots els elements de senyalització normalitzats i el transport d'entrega i retirada. Inclús part proporcional de projecte de muntatge i desmuntatge visat per col·legi professional i assumit per tècnic competent (Arquitecte Tècnic o Enginyer Industrial) incloent l'assumeix visat de la permanència durant el procesos de muntatge i desmuntatge. Criteri d'amidament: m2 de superfície amidada segons les especificacions de la DT.
---	----------	----	----------------------------------------------------------------------------------------------------------------------------------------------------------------------------------------------------------------------------------------------------------------------------------------------------------------------------------------------------------------------------------------------------------------------------------------------------------------------------------------------------------------------------------------------------------------------------------------------------------------------------------------------------------------------------------------------------------------------------------------------------------------------------------------------------------------------------------------

Num.	Text	Tipus	[C]	[D]	[E]	[F]	TOTAL	Fórmula
1	façana principal		1,000	6,000		16,000	96,000	C#*D#*E#*F#

TOTAL AMIDAMENT **96,000**

2	K1215250	m2	Amortització diària de bastida tubular metàl·lica fixa, formada per bastiments de 70 cm d'amplària i alçària <= 200 cm, amb bases regulables, tubs travessers, tubs de travament, plataformes de treball d'amplària com a mínim de 60 cm, escales d'accés, baranes laterals, sòcols i xarxa de protecció de poliamida col·locada a tota la cara exterior i amarradors cada 20 m2 de façana, inclosos tots els elements de senyalització normalitzats. Criteri d'amidament: m2 de superfície amidada segons les especificacions de la DT.
---	----------	----	---------------------------------------------------------------------------------------------------------------------------------------------------------------------------------------------------------------------------------------------------------------------------------------------------------------------------------------------------------------------------------------------------------------------------------------------------------------------------------------------------------------------------------------------

Num.	Text	Tipus	[C]	[D]	[E]	[F]	TOTAL	Fórmula
1	façana principal		30,000	6,000		16,000	2.880,000	C#*D#*E#*F#

TOTAL AMIDAMENT **2.880,000**

3	K2183100	u	Arrencada d'elements metàl·lics puntuals encastats en el parament de façana, amb mitjans manuals i càrrega manual de runa sobre camió o contenidor. Criteri d'amidament: m de llargària realment arrencat, d'acord amb la DT.
---	----------	---	----------------------------------------------------------------------------------------------------------------------------------------------------------------------------------------------------------------------------------

Num.	Text	Tipus	[C]	[D]	[E]	[F]	TOTAL	Fórmula
1	restes cartell encastat en façana principal		9,000				9,000	C#*D#*E#*F#

TOTAL AMIDAMENT **9,000**

4	K61R1100	u	Substitució puntual de totxo obra vista de façana, de peça deteriorada, amb morter de ciment, inclou càrrega manual de runa sobre camió o contenidor i transport a dipòsit controlat. Criteri d'amidament: Unitat de substitució realitzada segons les especificacions de la DT.
---	----------	---	-------------------------------------------------------------------------------------------------------------------------------------------------------------------------------------------------------------------------------------------------------------------------------------

Num.	Text	Tipus	[C]	[D]	[E]	[F]	TOTAL	Fórmula
1	restes cartell encastat en façana principal		9,000				9,000	C#*D#*E#*F#

TOTAL AMIDAMENT **9,000**

5	K2183971	m	Arrencada d'escopidor ceràmic o de pedra, amb mitjans manuals i/o mecànics, incloent càrrega manual de runa sobre camió o contenidor. Criteri d'amidament: ml de llargària realment arrencat, d'acord amb la DT.
---	----------	---	------------------------------------------------------------------------------------------------------------------------------------------------------------------------------------------------------------------

Num.	Text	Tipus	[C]	[D]	[E]	[F]	TOTAL	Fórmula
1	ampits de finestres		6,000	1,250			7,500	C#*D#*E#*F#

AMIDAMENTS

Data: 10/12/14

Pàg.: 2

TOTAL AMIDAMENT **7,500**

6 K7C01INJEC m2

Injeccions d'espuma de poliuretà a parament vertical ceràmic amb cambra d'arie, de màxim 10 cm de gruix. Intervenció a realitzar únicament per la cara exterior de parament, a base de l'execució dels forats necessaris per permetre la màxima distribució de l'aïllant, el número i posició d'aquests seran sota el criteri de la Direcció facultativa, quedant inclosos l'apertura i posterior tancament dels forats realitzats amb materials de les mateixes característiques que els existents, quan es tracti d'enrejolats s'utilitzaran peces esmaltades de color blanc, si els propietaris les volen iguals a les existents o de qualitat superior a les valorades les hauran de facilitar ells. No s'inclou cap actuació per la cara interior del parament i per tant el correcte segellat de fusteries, caixes de persiana, mecanismes elèctrics o qualsevol altres punts dels paraments interiors que pugui produir fuites del material d'injecció seràn responsabilitat de cadascun dels propietaris dels habitatges.

Num.	Text	Tipus	[C]	[D]	[E]	[F]	TOTAL	Fórmula
1	façana obra vista		1,000	6,000		9,350	56,100	C#*D#*E#*F#

TOTAL AMIDAMENT **56,100**

7 K8110100 m2

Aplicació de sistema weber.therm Etics. Aïllament tèrmic per l'exterior tipus SATE / ETICS o equivalent en base plaques aïllants prefabricades d'EPS i revestides, compost amb plaques de poliestirè expandit (EPS) estabilitzades de 50mm de gruix i 1,35 m²·K/W, i revestit amb acabat mineral en capa fina Weber.cal flexibe o equivalent. Les plaques de poliestirè es fixaran al suport de fàbrica mitjançant la utilització dels elements de fixació, weber.therm espiga o equivalent, en una quantitat mínima de 6 unitats per cada m², col·locades en el perímetre i al centre de les plaques. Revestiment mineral en capa fina, sobre la base del morter de calç deformable i d'altres prestacions Weber.cal flexible, adherència sobre el morter base > 0,3 MPa, coeficient de capil·laritat W2 (=0,4 kg / m² · min0,5), conductivitat tèrmica 0,54 W / m · K (P = 50%); prèvia regularització amb morter weber.therm base blanc acabat llis i reforçat amb weber.therm malla 160. Inclús part proporcional de subministrament i col·locació en tot el seu contorn inferior d'un perfil d'alumini weber.therm perfil o equivalent arrencada d'espessor adequat a les plaques aïllants; rematada del sistema amb el marc es realitzarà amb una junta que es segellarà amb un cordó de segellador elàstic i impermeable tipus màstic weber.flex PU o equivalent quan el revestiment final hagi estat aplicat; abans de l'aplicació de la primera mà de morter de revestiment, s'hauran reforçar les cantonades de buits mitjançant tires de malla a 45 ° d'uns 20 x 40 cm col·locades sobre les plaques aïllants mitjançant la utilització del morter regularitzador weber.therm base o amb el morter de revestiment weber. THERM color o equivalent. Inclús part proporcional de desmuntatge i posterior re col·locació d'elements ancorats a façana que puguin interferir en la col·locació del sistema en continuïtat. Inclús part proporcional de seguiment i certificació d'òptima col·locació per part del fabricant del producte proposat mitjançant informe emès pel tècnic responsable del mateix fabricant. Tots els materials i unitats constructives del SATE haurà de correspondre a un sistema homologat i assajat amb fitxes justificatives i certificacions. Criteri d'amidament: no es descomptaran forats inferiors a 4 m²; es descomptarà el 50% de la superfície dels forats compresos entre 4 i 6 m²; es descomptarà el 100% de la superfície dels forats superiors a 6m²; la superfície dels brancals i retorns de forats es considera inclosa sense ser objecte d'amidament addicional. Ut d'obra totalment acabada.

Num.	Text	Tipus	[C]	[D]	[E]	[F]	TOTAL	Fórmula
1	façana principal - pl. àtic		1,000	6,060		3,000	18,180	C#*D#*E#*F#

TOTAL AMIDAMENT **18,180**

8 E8K2D33K m

Escopidor de 30 cm d'amplària màxima, amb peça de morter de ciment blanc de cara vista de 1550x300x40 mm, col·locada amb morter mixt 1:2:10. Inclús part proporcional d'armat amb acer corrugat 15x15d.5.5 galvanitzat. Criteri d'amidament: m de llargària amidada segons les especificacions de la DT.

Num.	Text	Tipus	[C]	[D]	[E]	[F]	TOTAL	Fórmula
1			6,000	1,550			9,300	C#*D#*E#*F#

TOTAL AMIDAMENT **9,300**

AMIDAMENTS

Data: 10/12/14

Pàg.: 3

9	K21PTM28	m	<p>Cosit d'esquerda (4 unitats de cosit per ml d'esquerda segons descripció) a base de formació de regata 30 x 5 x 5 cms. inclosa aprofundiment en els extrems per millorar l'encastament, col·locació de barra d'acer corrugat inoxidable aisi 316 d. 8 mm. de 40 cms. de longitud amb dues potes als extrems de 5 cms de longitud ancorades amb resina SIKA ANCHORFIX 3 o similar, neteja de la regata, reblert amb morter amb morter de reparació monocomponent a base de ciment millorat amb resines sintètiques, fum de sílice i fibres minerals, tipus SIKA MONOTOP 612, o similar, amb col·locació de malla de fibra de vidre antialcalina tipus ARMATOP 99 en els punts que ho requereixin i posterior treballs de reposició de material original per mimetització amb la part que es conserva.</p> <p>NOTA: L'amidament indicar es orientatiu i restarà quantificat un cop inspeccionada la façana després que s'hagi repicat el revoc existent. Aquest haurà de ser consensuat i amidat prèviament amb la Direcció Facultativa.</p> <p>Ut d'obra: Ml. Ut d'obra totalment acabada.</p>				
---	----------	---	--------------------------------------------------------------------------------------------------------------------------------------------------------------------------------------------------------------------------------------------------------------------------------------------------------------------------------------------------------------------------------------------------------------------------------------------------------------------------------------------------------------------------------------------------------------------------------------------------------------------------------------------------------------------------------------------------------------------------------------------------------------------------------------------------------------------------------------------------------------------------------------------------------------------------------------------------------------------------------------------------------------------------------------------------------------------------------------------------	--	--	--	--

Num.	Text	Tipus	[C]	[D]	[E]	[F]	TOTAL	Fórmula
1	previsió		3,000	2,000			6,000	C#*D#*E#*F#

TOTAL AMIDAMENT 6,000

10	K87C0001	m	<p>Restitució i consolidació d'elements de motllures i/o cornises. Treballs consistents en,</p> <ul style="list-style-type: none"> - repicat de parts deteriorades - si el gruix de restitució supera els 4 cm, s'haurà d'anclar mecànicament sobre el suport, una armadura galvanitzada i sobre aquesta s'haurà d'aplicar una primera capa de weber.tec txt, o equivalent, mes densa, per evitar que penetri a través dels orificis de la malla. - rebliment moldurat de les parts repicades amb morter especial per modelar, modular, esculpir i estampar tipus weber.tec txt o equivalent - consolidació amb aplicació de consolidant ester d'àcid de sílice, aplicat amb brotxa, amb una dotació de 2,5 kg/m2 - impermeabilització superior de la cornisa a base de aplicació de morter impermeabilitzant <p>Ut d'obra totalment acabada. Criteri d'amidament: Ml de reparació realitzada prèvia verificació, validació i amidat de la Direcció d'Obra.</p>				
----	----------	---	--------------------------------------------------------------------------------------------------------------------------------------------------------------------------------------------------------------------------------------------------------------------------------------------------------------------------------------------------------------------------------------------------------------------------------------------------------------------------------------------------------------------------------------------------------------------------------------------------------------------------------------------------------------------------------------------------------------------------------------------------------------------------------------------------------------------------------------------------------------------------------------------------------------------------------------------------------------------------------------------------------------------	--	--	--	--

Num.	Text	Tipus	[C]	[D]	[E]	[F]	TOTAL	Fórmula
1	pl. àtic - façana principal		1,000	6,060			6,060	C#*D#*E#*F#

TOTAL AMIDAMENT 6,060

11	K8785100	m2	<p>Neteja de parament ceràmic i/o de morter amb projecció d'aigua i sabó bàsic amb equip de pulverització; raspallat manual de la superfície i posterior aclarat amb aigua a presió. Criteri d'amidament: m2 de superfície real amidada segons les especificacions de la DT.</p> <p>Dedució de la superfície corresponent a obertures:</p> <ul style="list-style-type: none"> - Obertures <= 1 m2: No es dedueixen. - Obertures > 1 m2: Es dedueix el 100%. 				
----	----------	----	-------------------------------------------------------------------------------------------------------------------------------------------------------------------------------------------------------------------------------------------------------------------------------------------------------------------------------------------------------------------------------------------------------------------------------------------------------------------------------------------	--	--	--	--

Num.	Text	Tipus	[C]	[D]	[E]	[F]	TOTAL	Fórmula
1	façana principal		1,000	6,060		10,000	60,600	C#*D#*E#*F#

TOTAL AMIDAMENT 60,600

12	K8788200	m2	<p>Preparació de paraments per a pintar, realitzada amb massilla de polièster bicomponent per a exterior.</p>				
----	----------	----	---------------------------------------------------------------------------------------------------------------	--	--	--	--

Num.	Text	Tipus	[C]	[D]	[E]	[F]	TOTAL	Fórmula
1	sòcol pl. baixa		1,000	6,060		3,400	20,604	C#*D#*E#*F#
2	porta local comercial		-0,500	2,300		2,600	-2,990	C#*D#*E#*F#

TOTAL AMIDAMENT 17,614

AMIDAMENTS

Data: 10/12/14

Pàg.: 4

13	K898D240	m2	Pintat de parament vertical exterior de ciment, amb pintura plàstica amb acabat llis, amb una capa de fons, diluïda, i dues d'acabat. Inclús part proporcional de repàs de escatlat i masillat de la base per deixar la superfície perfectament acabada per rebre la pintura. Criteri d'amidament: m2 de superfície real amidada segons les especificacions de la DT. Deducció de la superfície corresponent a obertures: - Obertures <= 1 m2: No es dedueixen - Obertures > 1 m2 i <= 2 m2: Es dedueix el 50% - Obertures > 2 m2: Es dedueix el 100% Ut d'obra totalment acabada.				
----	----------	----	----------------------------------------------------------------------------------------------------------------------------------------------------------------------------------------------------------------------------------------------------------------------------------------------------------------------------------------------------------------------------------------------------------------------------------------------------------------------------------------------------------------------------------------------------------------------------------------------------------	--	--	--	--

Num.	Text	Tipus	[C]	[D]	[E]	[F]	TOTAL	Fórmula
1	sòcol pl. baixa		1,000	6,060		3,400	20,604	C#*D#*E#*F#
2	porta local comercial		-,5	2,300		2,600	-2,99	C#*D#*E#*F#
3	façana principal - pl. àtic		1,000	6,060		3,500	21,210	C#*D#*E#*F#

TOTAL AMIDAMENT **38,824**

14	KB1R133E	u	Reparació puntual d'ancoratge metàl·lic de barana a losana, amb retallats, raspallats i passivats amb 2 capes d'imprimació anticorrosiva i pont d'unió, de ciment i resines epoxi. Criteri d'amidament: Unitat de reparació realment executada amidada segons les especificacions de la DT.				
----	----------	---	------------------------------------------------------------------------------------------------------------------------------------------------------------------------------------------------------------------------------------------------------------------------------------------------	--	--	--	--

Num.	Text	Tipus	[C]	[D]	[E]	[F]	TOTAL	Fórmula
1	baranes finestres		6,000	4,000			24,000	C#*D#*E#*F#

TOTAL AMIDAMENT **24,000**

15	K89BACJ0	m2	Pintat de barana i reixa d'acer de barrots separats 12 cm, amb esmalt de poliuretà, amb dues capes d'imprimació antioxidant eopxidic i 2 d'acabat. Criteri d'amidament: m2 de superfície d'una cara, definida pel perímetre de l'element a pintar.				
----	----------	----	-------------------------------------------------------------------------------------------------------------------------------------------------------------------------------------------------------------------------------------------------------	--	--	--	--

Num.	Text	Tipus	[C]	[D]	[E]	[F]	TOTAL	Fórmula
1	baranes finestres		12,000	1,500		0,500	9,000	C#*D#*E#*F#

TOTAL AMIDAMENT **9,000**

16	K8B41110	m2	Pintat antigraffiti de parament vertical, amb una capa de producte decapant, esbandida amb aigua, una capa d'imprimació antigraffiti adherent i dues capes de vernís protector antigraffiti. Criteri d'amidament: m2 de superfície real amidada segons les especificacions de la DT. Deducció de la superfície corresponent a obertures: - Obertures <= 1 m2: No es dedueixen - Obertures > 1 m2 i <= 2 m2: Es dedueix el 50% - Obertures > 2 m2: Es dedueix el 100%				
----	----------	----	-------------------------------------------------------------------------------------------------------------------------------------------------------------------------------------------------------------------------------------------------------------------------------------------------------------------------------------------------------------------------------------------------------------------------------------------------------------------------------------	--	--	--	--

Num.	Text	Tipus	[C]	[D]	[E]	[F]	TOTAL	Fórmula
1	sòcol pl. baixa		1,000	6,060		3,400	20,604	C#*D#*E#*F#
2	porta local comercial		-,5	2,300		2,600	-2,99	C#*D#*E#*F#

TOTAL AMIDAMENT **17,614**

17	K44Z5101	kg	Subministrament i col·locació de perfil d'acer S275JR segons UNE-EN 10025-2, en perfils laminats en calent sèrie UPE 200, galvanitzat en calent, col·locat a l'obra amb ancoratge químic en la fàbrica de maó de la façana. trasllat de instal·lació de servei en canal d'alumini; deslligats, reconduccions i fixacions puntuals del cablejat existent. Criteri d'amidament: kg de pes calculat segons les especificacions de la DT, d'acord amb els criteris següents: - El pes unitari per al seu càlcul ha de ser el teòric - Per a poder utilitzar un altre valor diferent del teòric, cal l'acceptació expressa de la DF. Aquest criteri inclou les pèrdues de material corresponents a retalls.				
----	----------	----	--------------------------------------------------------------------------------------------------------------------------------------------------------------------------------------------------------------------------------------------------------------------------------------------------------------------------------------------------------------------------------------------------------------------------------------------------------------------------------------------------------------------------------------------------------------------------------------------------------------------------------------------------------------------------------------------------------------------	--	--	--	--

AMIDAMENTS

Data: 10/12/14

Pàg.: 5

Num.	Text	Tipus	[C]	[D]	[E]	[F]	TOTAL	Fórmula
1	UPE 200		1,000	6,060	25,300		153,318	C#*D#*E#*F#
2	rea d.16mm		19,000	0,200	1,580		6,004	C#*D#*E#*F#

TOTAL AMIDAMENT **159,322**

18 KG2B1311 m Subministrament i col·locació de canal d'alumini per a distribució elèctrica i adaptació de mecanismes, d'amplària 100 mm, de fondària de 50 a 60 mm, d'1 tapa, amb 2 compartiments com a màxim, anoditzat gris, muntada sobre paraments amb part proporcional d'accessoris i d'elements d'acabat. Inclús part proporcional de trasllat de instal·lació de servei en canal d'alumini; deslligats, reconduccions i fixacions puntuals del cablejat existent.

Num.	Text	Tipus	[C]	[D]	[E]	[F]	TOTAL	Fórmula
1	façana principal		2,000			10,000	20,000	C#*D#*E#*F#

TOTAL AMIDAMENT **20,000**

OBRA 01 PRESUPUESTO REHAB. EDIFICIS C/PIRINEUS ENTRE C/BRUC I OLOT
 CAPÍTULO 02 PIRINEUS 90
 TÍTULO 3 01 FAÇANA
 TÍTULO 3 (1) 0B FAÇANA POSTERIOR

NUM.	CODI	UA	DESCRIPCIÓ
------	------	----	------------

1 K2183501 m2 Arrencada d'enrajolat en parament vertical, amb mitjans manuals i càrrega manual de runa sobre camió o contenidor. Criteri d'amidament: m2 de superfície realment executat d'acord amb les indicacions de la DT.

Num.	Text	Tipus	[C]	[D]	[E]	[F]	TOTAL	Fórmula
1	façana posterior - pati pl. baixa		1,000	6,050		2,500	15,125	C#*D#*E#*F#

TOTAL AMIDAMENT **15,125**

2 K8251333 m2 Enrajolat de parament vertical interior a una alçària <= 3 m amb rajola de ceràmica esmaltada mat, rajola de València, grup BIII (UNE-EN 14411), preu mitjà, de 16 a 25 peces/m2 col·locades amb adhesiu per a rajola ceràmica C1 T (UNE-EN 12004) i rejuntat amb beurada CG1 (UNE-EN 13888)

Num.	Text	Tipus	[C]	[D]	[E]	[F]	TOTAL	Fórmula
1	façana posterior - pati pl. baixa		1,000	6,050		2,500	15,125	C#*D#*E#*F#

TOTAL AMIDAMENT **15,125**

3 K2183100 u Arrencada d'elements metàl·lics puntuals encastats en el parament de façana, amb mitjans manuals i càrrega manual de runa sobre camió o contenidor. Criteri d'amidament: m de llargària realment arrencat, d'acord amb la DT.

Num.	Text	Tipus	[C]	[D]	[E]	[F]	TOTAL	Fórmula
1	finestra façana posterior		1,000				1,000	C#*D#*E#*F#
2	tub instal·lacions existent		1,000				1,000	C#*D#*E#*F#

TOTAL AMIDAMENT **2,000**

AMIDAMENTS

Data: 10/12/14

Pàg.: 6

4	K1213251	m2	Muntatge i desmuntatge de bastida tubular metàl·lica fixa formada per bastiments de 70 cm i alçària <= 200 cm, amb bases regulables, tubs travessers, tubs de travament, plataformes de treball d'amplària com a mínim de 60 cm, escales d'accés, baranes laterals, sòcols i xarxa de protecció de poliamida, col·locada a tota la cara exterior i amarradors cada 20 m2 de façana, inclosos tots els elements de senyalització normalitzats i el transport d'entrega i retirada. Inclús part proporcional de projecte de muntatge i desmuntatge visat per col·legi professional i assumit per tècnic competent (Arquitecte Tècnic o Arquitecte o Enginyer Industrial) incloent l'assumeix visat de la permanència durant el procesos de muntatge i desmuntatge. Criteri d'amidament: m2 de superfície amidada segons les especificacions de la DT.					
---	----------	----	-----------------------------------------------------------------------------------------------------------------------------------------------------------------------------------------------------------------------------------------------------------------------------------------------------------------------------------------------------------------------------------------------------------------------------------------------------------------------------------------------------------------------------------------------------------------------------------------------------------------------------------------------------------------------------------------------------------------------------------------------------------------------------------------------------------------------------------------------------	--	--	--	--	--

Num.	Text	Tipus	[C]	[D]	[E]	[F]	TOTAL	Fórmula
1	façana posterior		1,000	6,000		16,000	96,000	C#*D#*E#*F#

TOTAL AMIDAMENT **96,000**

5	K1215250	m2	Amortització diària de bastida tubular metàl·lica fixa, formada per bastiments de 70 cm d'amplària i alçària <= 200 cm, amb bases regulables, tubs travessers, tubs de travament, plataformes de treball d'amplària com a mínim de 60 cm, escales d'accés, baranes laterals, sòcols i xarxa de protecció de poliamida col·locada a tota la cara exterior i amarradors cada 20 m2 de façana, inclosos tots els elements de senyalització normalitzats. Criteri d'amidament: m2 de superfície amidada segons les especificacions de la DT.					
---	----------	----	---------------------------------------------------------------------------------------------------------------------------------------------------------------------------------------------------------------------------------------------------------------------------------------------------------------------------------------------------------------------------------------------------------------------------------------------------------------------------------------------------------------------------------------------	--	--	--	--	--

Num.	Text	Tipus	[C]	[D]	[E]	[F]	TOTAL	Fórmula
1	façana posterior		30,000	6,000		16,000	2.880,000	C#*D#*E#*F#

TOTAL AMIDAMENT **2.880,000**

6	K2182231	m2	Repicat d'arrebossat de morter de ciment, amb mitjans manuals i/o mecànics, incloent la càrrega manual de runa sobre camió o contenidor. Inclou la part proporcional de retirada i/o desmuntatge, de manera provissional i/o definitiva, d'elements ancorats a la façana com reixes, baranes, etc. Criteri d'amidament: m2 de superfície realment executat d'acord amb les indicacions de la DT.					
---	----------	----	--------------------------------------------------------------------------------------------------------------------------------------------------------------------------------------------------------------------------------------------------------------------------------------------------------------------------------------------------------------------------------------------------	--	--	--	--	--

Num.	Text	Tipus	[C]	[D]	[E]	[F]	TOTAL	Fórmula
1	previsió		1,000	30,000			30,000	C#*D#*E#*F#

TOTAL AMIDAMENT **30,000**

7	K2183971	m	Arrencada d'escopidor ceràmic o de pedra, amb mitjans manuals i/o mecànics, incloent càrrega manual de runa sobre camió o contenidor. Criteri d'amidament: ml de llargària realment arrencat, d'acord amb la DT.					
---	----------	---	------------------------------------------------------------------------------------------------------------------------------------------------------------------------------------------------------------------	--	--	--	--	--

Num.	Text	Tipus	[C]	[D]	[E]	[F]	TOTAL	Fórmula
1	finestres		9,000	1,500			13,500	C#*D#*E#*F#

TOTAL AMIDAMENT **13,500**

8	K4FR0100	m	Reparació dels suports de formigó deteriorats amb un morter de reparació estructural, weber.tec hormiplus, weber.tec hormirep o weber.tec hormiestetic o equivalents depenent del grau d'afectació segons instruccions facultatives, incloent el tractament de les armadures en cas necessari amb la imprimació antiòxid weber FR o equivalent. Reparar les zones fissurades, sempre que les fissures siguin estables i tinguin una obertura superior a 2 mm. Criteri d'amidament: Ml de zona reparada prèviament consensuada i amidada amb la Direcció Facultativa. Ut d'obra totalment acabada.					
---	----------	---	---------------------------------------------------------------------------------------------------------------------------------------------------------------------------------------------------------------------------------------------------------------------------------------------------------------------------------------------------------------------------------------------------------------------------------------------------------------------------------------------------------------------------------------------------------------------------------------------------	--	--	--	--	--

Num.	Text	Tipus	[C]	[D]	[E]	[F]	TOTAL	Fórmula
1			4,000	11,100			44,400	C#*D#*E#*F#

TOTAL AMIDAMENT **44,400**

AMIDAMENTS

Data: 10/12/14

Pag.: 7

9	K8110100	m2	<p>Aplicació de sistema weber.therm Etics. Aïllament tèrmic per l'exterior tipus SATE / ETICS o equivalent en base plaques aïllants prefabricades d'EPS i revestides, compost amb plaques de poliestirè expandit (EPS) estabilitzades de 50mm de gruix i 1,35 m²-K/W, i revestit amb acabat mineral en capa fina Weber.cal flexibe o equivalent. Les plaques de poliestirè es fixaran al suport de fabrica mitjançant la utilització dels elements de fixació, weber.therm espiga o equivalent, en una quantitat mínima de 6 unitats per cada m2, col·locades en el perímetre i al centre de les plaques. Revestiment mineral en capa fina, sobre la base del morter de calç deformable i d'altres prestacions Weber.cal flexible, adherència sobre el morter base > 0,3 MPa, coeficient de capil·laritat W2 (=0,4 kg / m² · min0,5), conductivitat tèrmica 0,54 W / m · K (P = 50%); prèvia regularització amb morter weber.therm base blanc acabat llis i reforçat amb weber.therm malla 160.</p> <p>Inclús part proporcional de subministrament i col·locació en tot el seu contorn inferior d'un perfil d'alumini weber.therm perfil o equivalent arrencada d'espessor adequat a les plaques aïllants; rematada del sistema amb el marc es realitzarà amb una junta que es segellarà amb un cordó de segellador elàstic i impermeable tipus màstic weber.flex PU o equivalent quan el revestiment final hagi estat aplicat; abans de l'aplicació de la primera mà de morter de revestiment, s'hauran reforçar les cantonades de buits mitjançant tires de malla a 45 ° d'uns 20 x 40 cm col·locades sobre les plaques aïllants mitjançant la utilització del morter regularitzador weber.therm base o amb el morter de revestiment weber. THERM color o equivalent. Inclús part proporcional de desmuntatge i posterior re col·locació d'elements ancorats a façana que puguin interferir en la col·locació del sistema en continuïtat. Inclús part proporcional de seguiment i certificació d'òptima col·locació per part del fabricant del producte proposat mitjançant informe emès pel tècnic responsable del mateix fabricant. Tots els materials i unitats constructives del SATE haurà de correspondre a un sistema homologat i assajat amb fitxes justificatives i certificacions. Criteri d'amidament: no es descomptaran forats inferiors a 4 m2; es descomptarà el 50% de la superfície dels forats compresos entre 4 i 6 m2; es descomptarà el 100% de la superfície dels forats superiors a 6m2; la superfície dels brancals i retorns de forats es considera inclosa sense ser objecte d'amidament addicional. Ut d'obra totalment acabada.</p>				
---	----------	----	--------------------------------------------------------------------------------------------------------------------------------------------------------------------------------------------------------------------------------------------------------------------------------------------------------------------------------------------------------------------------------------------------------------------------------------------------------------------------------------------------------------------------------------------------------------------------------------------------------------------------------------------------------------------------------------------------------------------------------------------------------------------------------------------------------------------------------------------------------------------------------------------------------------------------------------------------------------------------------------------------------------------------------------------------------------------------------------------------------------------------------------------------------------------------------------------------------------------------------------------------------------------------------------------------------------------------------------------------------------------------------------------------------------------------------------------------------------------------------------------------------------------------------------------------------------------------------------------------------------------------------------------------------------------------------------------------------------------------------------------------------------------------------------------------------------------------------------------------------------------------------------------------------------------------------------------------------------------------------------------------------------------------------------------------------------------------------------------------------------------------------------------------------------------------------------------------------------------------------------------------------------------------------------------------------------------------------------------------------------------------------------------------------------------------------------------------------------------------------------------------------------------------------------------------------------------------------------------------------------------------------------------------------------------------------------------	--	--	--	--

Num.	Text	Tipus	[C]	[D]	[E]	[F]	TOTAL	Fórmula
1	façana posterior		1,000	6,060		14,750	89,385	C#*D#*E#*F#

TOTAL AMIDAMENT **89,385**

10	K8K9DN7A	m	<p>Subministrament i col·locació d'escopidor de planxa preformada d'acer galvanitzat i lacat al forn d'1,5 mm de gruix, entre 200 i 400 mm de desenvolupament, amb 4 plecs, col·locat amb fixacions mecàniques. Inclús part proporcional de formació de camilla si cal i reblliment d'escuma de poliuretà en la base de l'escopidor. Criteri d'amidament: ml de llargària amidada segons les especificacions de la DT.</p>				
----	----------	---	----------------------------------------------------------------------------------------------------------------------------------------------------------------------------------------------------------------------------------------------------------------------------------------------------------------------------------------------------------------------------------------------------------------------------	--	--	--	--

Num.	Text	Tipus	[C]	[D]	[E]	[F]	TOTAL	Fórmula
1	finestres		9,000	1,550			13,950	C#*D#*E#*F#

TOTAL AMIDAMENT **13,950**

11	K21PTM28	m	<p>Cosit d'esquerda (4 unitats de cosit per ml d'esquerda segons descripció) a base de formació de regata 30 x 5 x 5 cms. inclosa aprofundiment en els extrems per millorar l'encastament, col·locació de barra d'acer corrugat inoxidable aisi 316 d. 8 mm. de 40 cms. de longitud amb dues potes als extrems de 5 cms de longitud ancorades amb resina SIKA ANCHORFIX 3 o similar, neteja de la regata, rebllert amb morter amb morter de reparació monocomponent a base de ciment millorat amb resines sintètiques, fum de sílice i fibres minerals, tipus SIKA MONOTOP 612, o similar, amb col·locació de malla de fibra de vidre antialcalina tipus ARMATOP 99 en els punts que ho requereixin i posterior treballs de reposició de material original per mimetització amb la part que es conserva.</p> <p>NOTA: L'amidament indicar es orientatiu i restarà quantificat un cop inspeccionada la façana després que s'hagi repicat el revoc existent. Aquest haurà de ser consensuat i amidat prèviament amb la Direcció Facultativa.</p> <p>Ut d'obra: Ml. Ut d'obra totalment acabada.</p>				
----	----------	---	---------------------------------------------------------------------------------------------------------------------------------------------------------------------------------------------------------------------------------------------------------------------------------------------------------------------------------------------------------------------------------------------------------------------------------------------------------------------------------------------------------------------------------------------------------------------------------------------------------------------------------------------------------------------------------------------------------------------------------------------------------------------------------------------------------------------------------------------------------------------------------------------------------------------------------------------------------------------------------------------------------------------------------------------------------------------------------------------------	--	--	--	--

Num.	Text	Tipus	[C]	[D]	[E]	[F]	TOTAL	Fórmula
1	previsió		3,000	2,000			6,000	C#*D#*E#*F#

TOTAL AMIDAMENT **6,000**

AMIDAMENTS

Data: 10/12/14

Pàg.: 8

12	K898D240	m2	Pintat de parament vertical exterior de ciment, amb pintura plàstica amb acabat llis, amb una capa de fons, diluïda, i dues d'acabat. Inclús part proporcional de repàs de escatit i masillat de la base per deixar la superfície perfectament acabada per rebre la pintura. Criteri d'amidament: m2 de superfície real amidada segons les especificacions de la DT. Deducció de la superfície corresponent a obertures: - Obertures <= 1 m2: No es dedueixen - Obertures > 1 m2 i <= 2 m2: Es dedueix el 50% - Obertures > 2 m2: Es dedueix el 100% Ut d'obra totalment acabada.				
----	----------	----	---------------------------------------------------------------------------------------------------------------------------------------------------------------------------------------------------------------------------------------------------------------------------------------------------------------------------------------------------------------------------------------------------------------------------------------------------------------------------------------------------------------------------------------------------------------------------------------------------------	--	--	--	--

Num.	Text	Tipus	[C]	[D]	[E]	[F]	TOTAL	Fórmula
1	façana posterior		1,000	6,060		14,750	89,385	C#*D#*E#*F#

TOTAL AMIDAMENT **89,385**

13	K89BACJ0	m2	Pintat de barana i reixa d'acer de barrots separats 12 cm, amb esmalt de poliuretà, amb dues capes d'imprimació antioxidant eopixídic i 2 d'acabat. Criteri d'amidament: m2 de superfície d'una cara, definida pel perímetre de l'element a pintar.				
----	----------	----	--------------------------------------------------------------------------------------------------------------------------------------------------------------------------------------------------------------------------------------------------------	--	--	--	--

Num.	Text	Tipus	[C]	[D]	[E]	[F]	TOTAL	Fórmula
1	finestres façana posterior		6,000	1,500		1,200	10,800	C#*D#*E#*F#

TOTAL AMIDAMENT **10,800**

14	KB1R133E	u	Reparació puntual d'ancoratge metàl·lic de barana a llosana, amb retallats, raspallats i passivats amb 2 capes d'imprimació anticorrosiva i pont d'unió, de ciment i resines epoxi. Criteri d'amidament: Unitat de reparació realment executada amidada segons les especificacions de la DT.				
----	----------	---	-------------------------------------------------------------------------------------------------------------------------------------------------------------------------------------------------------------------------------------------------------------------------------------------------	--	--	--	--

Num.	Text	Tipus	[C]	[D]	[E]	[F]	TOTAL	Fórmula
1	reixa finestres façana posterior		12,000				12,000	C#*D#*E#*F#

TOTAL AMIDAMENT **12,000**

15	KG2B1311	m	Subministrament i col·locació de canal d'alumini per a distribució elèctrica i adaptació de mecanismes, d'amplària 100 mm, de fondària de 50 a 60 mm, d'1 tapa, amb 2 compartiments com a màxim, anoditzat gris, muntada sobre paraments amb part proporcional d'accessoris i d'elements d'acabat. Inclús part proporcional de trasllat de instal·lació de servei en canal d'alumini; deslligats, reconduccions i fixacions puntuals del cablejat existent.				
----	----------	---	-------------------------------------------------------------------------------------------------------------------------------------------------------------------------------------------------------------------------------------------------------------------------------------------------------------------------------------------------------------------------------------------------------------------------------------------------------------	--	--	--	--

Num.	Text	Tipus	[C]	[D]	[E]	[F]	TOTAL	Fórmula
1	façana principal		2,000			12,600	25,200	C#*D#*E#*F#

TOTAL AMIDAMENT **25,200**

OBRA	01	PRESUPUESTO REHAB. EDIFICIS C/PIRINEUS ENTRE C/BRUC I OLOT
CAPÍTULO	02	PIRINEUS 90
TÍTULO 3	02	PATIS
TÍTULO 3 (1)	0A	PATI 1

NUM.	CODI	UA	DESCRIPCIÓ
------	------	----	------------

AMIDAMENTS

Data: 10/12/14

Pàg.: 9

1	K1213251	m2	Muntatge i desmuntatge de bastida tubular metàl·lica fixa formada per bastiments de 70 cm i alçària <= 200 cm, amb bases regulables, tubs travessers, tubs de travament, plataformes de treball d'amplària com a mínim de 60 cm, escales d'accés, baranes laterals, sòcols i xarxa de protecció de poliamida, col·locada a tota la cara exterior i amarradors cada 20 m2 de façana, inclosos tots els elements de senyalització normalitzats i el transport d'entrega i retirada. Inclús part proporcional de projecte de muntatge i desmuntatge visat per col·legi professional i assumit per tècnic competent (Arquitecte Tècnic o Arquitecte o Enginyer Industrial) incloent l'assumeix visat de la permanència durant el procesos de muntatge i desmuntatge. Criteri d'amidament: m2 de superfície amidada segons les especificacions de la DT.			
---	----------	----	-----------------------------------------------------------------------------------------------------------------------------------------------------------------------------------------------------------------------------------------------------------------------------------------------------------------------------------------------------------------------------------------------------------------------------------------------------------------------------------------------------------------------------------------------------------------------------------------------------------------------------------------------------------------------------------------------------------------------------------------------------------------------------------------------------------------------------------------------------	--	--	--

Num.	Text	Tipus	[C]	[D]	[E]	[F]	TOTAL	Fórmula
1			1,000	3,700		16,000	59,200	C#*D#*E#*F#
2			1,000	3,700		9,000	33,300	C#*D#*E#*F#
3			2,000	2,000		16,000	64,000	C#*D#*E#*F#

TOTAL AMIDAMENT **156,500**

2	K1215250	m2	Amortització diària de bastida tubular metàl·lica fixa, formada per bastiments de 70 cm d'amplària i alçària <= 200 cm, amb bases regulables, tubs travessers, tubs de travament, plataformes de treball d'amplària com a mínim de 60 cm, escales d'accés, baranes laterals, sòcols i xarxa de protecció de poliamida col·locada a tota la cara exterior i amarradors cada 20 m2 de façana, inclosos tots els elements de senyalització normalitzats. Criteri d'amidament: m2 de superfície amidada segons les especificacions de la DT.			
---	----------	----	---------------------------------------------------------------------------------------------------------------------------------------------------------------------------------------------------------------------------------------------------------------------------------------------------------------------------------------------------------------------------------------------------------------------------------------------------------------------------------------------------------------------------------------------	--	--	--

Num.	Text	Tipus	[C]	[D]	[E]	[F]	TOTAL	Fórmula
1			1,000	3,700	30,000	16,000	1.776,000	C#*D#*E#*F#
2			1,000	3,700	30,000	9,000	999,000	C#*D#*E#*F#
3			2,000	2,000	30,000	16,000	1.920,000	C#*D#*E#*F#

TOTAL AMIDAMENT **4.695,000**

3	K2182231	m2	Repicat d'arrebossat de morter de ciment, amb mitjans manuals i/o mecànics, incloent la càrrega manual de runa sobre camió o contenidor. Inclou la part proporcional de retirada i/o desmuntatge, de manera provissional i/o definitiva, d'elements ancorats a la façana com reixes, baranes, etc. Criteri d'amidament: m2 de superfície realment executat d'acord amb les indicacions de la DT.			
---	----------	----	--------------------------------------------------------------------------------------------------------------------------------------------------------------------------------------------------------------------------------------------------------------------------------------------------------------------------------------------------------------------------------------------------	--	--	--

Num.	Text	Tipus	[C]	[D]	[E]	[F]	TOTAL	Fórmula
1			1,000	3,700		9,000	33,300	C#*D#*E#*F#
2	ampit de coberta		1,000	3,700		1,000	3,700	C#*D#*E#*F#
3			2,000	2,000		1,000	4,000	C#*D#*E#*F#
4	previsió		1,000	20,000		1,000	20,000	C#*D#*E#*F#

TOTAL AMIDAMENT **61,000**

4	K21PTM28	m	Cosit d'esquerda (4 unitats de cosit per ml d'esquerda segons descripció) a base de formació de regata 30 x 5 x 5 cms. inclosa aprofundiment en els extrems per millorar l'encastament, col·locació de barra d'acer corrugat inoxidable aisi 316 d. 8 mm. de 40 cms. de longitud amb dues potes als extrems de 5 cms de longitud ancorades amb resina SIKA ANCHORFIX 3 o similar, neteja de la regata, reblert amb morter amb morter de reparació monocomponent a base de ciment millorat amb resines sintètiques, fum de sílice i fibres minerals, tipus SIKA MONOTOP 612, o similar, amb col·locació de malla de fibra de vidre antialcalina tipus ARMATOP 99 en els punts que ho requereixin i posterior treballs de reposició de material original per mimetització amb la part que es conserva. NOTA: L'amidament indicar es orientatiu i restarà quantificat un cop inspeccionada la façana després que s'hagi repicat el revoc existent. Aquest haurà de ser consensuat i amidat prèviament amb la Direcció Facultativa. Ut d'obra: Ml. Ut d'obra totalment acabada.			
---	----------	---	-------------------------------------------------------------------------------------------------------------------------------------------------------------------------------------------------------------------------------------------------------------------------------------------------------------------------------------------------------------------------------------------------------------------------------------------------------------------------------------------------------------------------------------------------------------------------------------------------------------------------------------------------------------------------------------------------------------------------------------------------------------------------------------------------------------------------------------------------------------------------------------------------------------------------------------------------------------------------------------------------------------------------------------------------------------------------------------------	--	--	--

Num.	Text	Tipus	[C]	[D]	[E]	[F]	TOTAL	Fórmula
1	ampit de coberta		1,000	3,700			3,700	C#*D#*E#*F#

AMIDAMENTS

Data: 10/12/14

Pàg.: 10

2			2,000	2,000			4,000	C#*D#*E#*F#
---	--	--	-------	-------	--	--	-------	-------------

TOTAL AMIDAMENT 7,700

5	E8K1B14N	m	Escopidor de 15 cm d'amplària, amb rajola ceràmica fina, de color vermell, amb trencaigües, col·locada amb morter de ciment 1:8. Criteri d'amidament: m de llargària amidada segons les especificacions de la DT.					
---	----------	---	----------------------------------------------------------------------------------------------------------------------------------------------------------------------------------------------------------------------	--	--	--	--	--

Num.	Text	Tipus	[C]	[D]	[E]	[F]	TOTAL	Fórmula
1			1,000	3,700			3,700	C#*D#*E#*F#

TOTAL AMIDAMENT 3,700

6	K8785100	m2	Neteja de parament ceràmic i/o de morter amb projecció d'aigua i sabó bàsic amb equip de pulverització; raspallat manual de la superfície i posterior aclarat amb aigua a pressió. Criteri d'amidament: m2 de superfície real amidada segons les especificacions de la DT. Deducció de la superfície corresponent a obertures: - Obertures <= 1 m2: No es dedueixen. - Obertures > 1 m2: Es dedueix el 100%.					
---	----------	----	-----------------------------------------------------------------------------------------------------------------------------------------------------------------------------------------------------------------------------------------------------------------------------------------------------------------------------------------------------------------------------------------------------------------------	--	--	--	--	--

Num.	Text	Tipus	[C]	[D]	[E]	[F]	TOTAL	Fórmula
1			1,000	3,700		16,000	59,200	C#*D#*E#*F#
2			1,000	3,700		9,000	33,300	C#*D#*E#*F#
3			2,000	2,000		16,000	64,000	C#*D#*E#*F#

TOTAL AMIDAMENT 156,500

7	K898D240	m2	Pintat de parament vertical exterior de ciment, amb pintura plàstica amb acabat llis, amb una capa de fons, diluïda, i dues d'acabat. Inclús part proporcional de repàs de escatat i masillat de la base per deixar la superfície perfectament acabada per rebre la pintura. Criteri d'amidament: m2 de superfície real amidada segons les especificacions de la DT. Deducció de la superfície corresponent a obertures: - Obertures <= 1 m2: No es dedueixen - Obertures > 1 m2 i <= 2 m2: Es dedueix el 50% - Obertures > 2 m2: Es dedueix el 100% Ut d'obra totalment acabada.					
---	----------	----	---------------------------------------------------------------------------------------------------------------------------------------------------------------------------------------------------------------------------------------------------------------------------------------------------------------------------------------------------------------------------------------------------------------------------------------------------------------------------------------------------------------------------------------------------------------------------------------------------------	--	--	--	--	--

Num.	Text	Tipus	[C]	[D]	[E]	[F]	TOTAL	Fórmula
1			1,000	3,700		16,000	59,200	C#*D#*E#*F#
2			1,000	3,700		9,000	33,300	C#*D#*E#*F#
3			2,000	2,000		16,000	64,000	C#*D#*E#*F#

TOTAL AMIDAMENT 156,500

OBRA	01	PRESUPUESTO REHAB. EDIFICIS C/PIRINEUS ENTRE C/BRUC I OLOT
CAPÍTULO	02	PIRINEUS 90
TÍTULO 3	02	PATIS
TÍTULO 3 (1)	0B	PATI 2

NUM.	CODI	UA	DESCRIPCIÓ
------	------	----	------------

AMIDAMENTS

1	K1213251	m2	Muntatge i desmuntatge de bastida tubular metàl·lica fixa formada per bastiments de 70 cm i alçària <= 200 cm, amb bases regulables, tubs travessers, tubs de travament, plataformes de treball d'amplària com a mínim de 60 cm, escales d'accés, baranes laterals, sòcols i xarxa de protecció de poliamida, col·locada a tota la cara exterior i amarradors cada 20 m2 de façana, inclosos tots els elements de senyalització normalitzats i el transport d'entrega i retirada. Inclús part proporcional de projecte de muntatge i desmuntatge visat per col·legi professional i assumit per tècnic competent (Arquitecte Tècnic o Arquitecte o Enginyer Industrial) incloent l'assumeix visat de la permanència durant el procesos de muntatge i desmuntatge. Criteri d'amidament: m2 de superfície amidada segons les especificacions de la DT.				
---	----------	----	-----------------------------------------------------------------------------------------------------------------------------------------------------------------------------------------------------------------------------------------------------------------------------------------------------------------------------------------------------------------------------------------------------------------------------------------------------------------------------------------------------------------------------------------------------------------------------------------------------------------------------------------------------------------------------------------------------------------------------------------------------------------------------------------------------------------------------------------------------	--	--	--	--

Num.	Text	Tipus	[C]	[D]	[E]	[F]	TOTAL	Fórmula
1			1,000	3,700		16,000	59,200	C#*D#*E#*F#
2			1,000	3,700		9,000	33,300	C#*D#*E#*F#
3			2,000	2,000		16,000	64,000	C#*D#*E#*F#

TOTAL AMIDAMENT 156,500

2	K1215250	m2	Amortització diària de bastida tubular metàl·lica fixa, formada per bastiments de 70 cm d'amplària i alçària <= 200 cm, amb bases regulables, tubs travessers, tubs de travament, plataformes de treball d'amplària com a mínim de 60 cm, escales d'accés, baranes laterals, sòcols i xarxa de protecció de poliamida col·locada a tota la cara exterior i amarradors cada 20 m2 de façana, inclosos tots els elements de senyalització normalitzats. Criteri d'amidament: m2 de superfície amidada segons les especificacions de la DT.				
---	----------	----	---------------------------------------------------------------------------------------------------------------------------------------------------------------------------------------------------------------------------------------------------------------------------------------------------------------------------------------------------------------------------------------------------------------------------------------------------------------------------------------------------------------------------------------------	--	--	--	--

Num.	Text	Tipus	[C]	[D]	[E]	[F]	TOTAL	Fórmula
1			1,000	3,700	30,000	16,000	1.776,000	C#*D#*E#*F#
2			1,000	3,700	30,000	9,000	999,000	C#*D#*E#*F#
3			2,000	2,000	30,000	16,000	1.920,000	C#*D#*E#*F#

TOTAL AMIDAMENT 4.695,000

3	K2182231	m2	Repicat d'arrebossat de morter de ciment, amb mitjans manuals i/o mecànics, incloent la càrrega manual de runa sobre camió o contenidor. Inclou la part proporcional de retirada i/o desmuntatge, de manera provissional i/o definitiva, d'elements ancorats a la façana com reixes, baranes, etc. Criteri d'amidament: m2 de superfície realment executat d'acord amb les indicacions de la DT.				
---	----------	----	--------------------------------------------------------------------------------------------------------------------------------------------------------------------------------------------------------------------------------------------------------------------------------------------------------------------------------------------------------------------------------------------------	--	--	--	--

Num.	Text	Tipus	[C]	[D]	[E]	[F]	TOTAL	Fórmula
1			1,000	3,700		9,000	33,300	C#*D#*E#*F#
2	ampit de coberta		1,000	3,700		1,000	3,700	C#*D#*E#*F#
3			2,000	2,000		1,000	4,000	C#*D#*E#*F#
4	previsió		1,000	20,000		1,000	20,000	C#*D#*E#*F#

TOTAL AMIDAMENT 61,000

4	K21PTM28	m	Cosit d'esquerda (4 unitats de cosit per ml d'esquerda segons descripció) a base de formació de regata 30 x 5 x 5 cms. inclosa aprofundiment en els extrems per millorar l'encastament, col·locació de barra d'acer corrugat inoxidable aisi 316 d. 8 mm. de 40 cms. de longitud amb dues potes als extrems de 5 cms de longitud ancorades amb resina SIKA ANCHORFIX 3 o similar, neteja de la regata, reblert amb morter amb morter de reparació monocomponent a base de ciment millorat amb resines sintètiques, fum de sílice i fibres minerals, tipus SIKA MONOTOP 612, o similar, amb col·locació de malla de fibra de vidre antialcalina tipus ARMATOP 99 en els punts que ho requereixin i posterior treballs de reposició de material original per mimetització amb la part que es conserva. NOTA: L'amidament indicar es orientatiu i restarà quantificat un cop inspeccionada la façana després que s'hagi repicat el revoc existent. Aquest haurà de ser consensuat i amidat prèviament amb la Direcció Facultativa. Ut d'obra: Ml. Ut d'obra totalment acabada.				
---	----------	---	-------------------------------------------------------------------------------------------------------------------------------------------------------------------------------------------------------------------------------------------------------------------------------------------------------------------------------------------------------------------------------------------------------------------------------------------------------------------------------------------------------------------------------------------------------------------------------------------------------------------------------------------------------------------------------------------------------------------------------------------------------------------------------------------------------------------------------------------------------------------------------------------------------------------------------------------------------------------------------------------------------------------------------------------------------------------------------------------	--	--	--	--

Num.	Text	Tipus	[C]	[D]	[E]	[F]	TOTAL	Fórmula
1	ampit de coberta		1,000	3,700			3,700	C#*D#*E#*F#

AMIDAMENTS

Data: 10/12/14

Pàg.: 12

2			2,000	2,000			4,000	C#*D#*E#*F#
---	--	--	-------	-------	--	--	-------	-------------

TOTAL AMIDAMENT **7,700**

5	E8K1B14N	m	Escopidor de 15 cm d'amplària, amb rajola ceràmica fina, de color vermell, amb trencaigües, col·locada amb morter de ciment 1:8. Criteri d'amidament: m de llargària amidada segons les especificacions de la DT.					
---	----------	---	----------------------------------------------------------------------------------------------------------------------------------------------------------------------------------------------------------------------	--	--	--	--	--

Num.	Text	Tipus	[C]	[D]	[E]	[F]	TOTAL	Fórmula
1			1,000	3,700			3,700	C#*D#*E#*F#

TOTAL AMIDAMENT **3,700**

6	K8785100	m2	Neteja de parament ceràmic i/o de morter amb projecció d'aigua i sabó bàsic amb equip de pulverització; raspallat manual de la superfície i posterior aclarat amb aigua a pressió. Criteri d'amidament: m2 de superfície real amidada segons les especificacions de la DT. Deducció de la superfície corresponent a obertures: - Obertures <= 1 m2: No es dedueixen. - Obertures > 1 m2: Es dedueix el 100%.					
---	----------	----	-----------------------------------------------------------------------------------------------------------------------------------------------------------------------------------------------------------------------------------------------------------------------------------------------------------------------------------------------------------------------------------------------------------------------	--	--	--	--	--

Num.	Text	Tipus	[C]	[D]	[E]	[F]	TOTAL	Fórmula
1			1,000	3,700		16,000	59,200	C#*D#*E#*F#
2			1,000	3,700		9,000	33,300	C#*D#*E#*F#
3			2,000	2,000		16,000	64,000	C#*D#*E#*F#

TOTAL AMIDAMENT **156,500**

7	K898D240	m2	Pintat de parament vertical exterior de ciment, amb pintura plàstica amb acabat llis, amb una capa de fons, diluïda, i dues d'acabat. Inclús part proporcional de repàs de escatit i masillat de la base per deixar la superfície perfectament acabada per rebre la pintura. Criteri d'amidament: m2 de superfície real amidada segons les especificacions de la DT. Deducció de la superfície corresponent a obertures: - Obertures <= 1 m2: No es dedueixen - Obertures > 1 m2 i <= 2 m2: Es dedueix el 50% - Obertures > 2 m2: Es dedueix el 100% Ut d'obra totalment acabada.					
---	----------	----	---------------------------------------------------------------------------------------------------------------------------------------------------------------------------------------------------------------------------------------------------------------------------------------------------------------------------------------------------------------------------------------------------------------------------------------------------------------------------------------------------------------------------------------------------------------------------------------------------------	--	--	--	--	--

Num.	Text	Tipus	[C]	[D]	[E]	[F]	TOTAL	Fórmula
1			1,000	3,700		16,000	59,200	C#*D#*E#*F#
2			1,000	3,700		9,000	33,300	C#*D#*E#*F#
3			2,000	2,000		16,000	64,000	C#*D#*E#*F#

TOTAL AMIDAMENT **156,500**

OBRA 01 PRESUPUESTO REHAB. EDIFICIS C/PIRINEUS ENTRE C/BRUC I OLOT
CAPÍTULO 02 PIRINEUS 90
TÍTULO 3 03 MITGERA

NUM.	CODI	UA	DESCRIPCIÓ
------	------	----	------------

AMIDAMENTS

Data: 10/12/14

Pàg.: 13

1	K1213251	m2	Muntatge i desmuntatge de bastida tubular metàl·lica fixa formada per bastiments de 70 cm i alçària <= 200 cm, amb bases regulables, tubs travessers, tubs de travament, plataformes de treball d'amplària com a mínim de 60 cm, escales d'accés, baranes laterals, sòcols i xarxa de protecció de poliamida, col·locada a tota la cara exterior i amarradors cada 20 m2 de façana, inclosos tots els elements de senyalització normalitzats i el transport d'entrega i retirada. Inclús part proporcional de projecte de muntatge i desmuntatge visat per col·legi professional i assumit per tècnic competent (Arquitecte Tècnic o Arquitecte o Enginyer Industrial) incloent l'assumeix visat de la permanència durant el procesos de muntatge i desmuntatge. Criteri d'amidament: m2 de superfície amidada segons les especificacions de la DT.				
---	----------	----	-----------------------------------------------------------------------------------------------------------------------------------------------------------------------------------------------------------------------------------------------------------------------------------------------------------------------------------------------------------------------------------------------------------------------------------------------------------------------------------------------------------------------------------------------------------------------------------------------------------------------------------------------------------------------------------------------------------------------------------------------------------------------------------------------------------------------------------------------------	--	--	--	--

Num.	Text	Tipus	[C]	[D]	[E]	[F]	TOTAL	Fórmula
1			1,000	2,600		5,500	14,300	C#*D#*E#*F#
2			1,000	5,100		8,750	44,625	C#*D#*E#*F#
3			1,000	2,200		8,750	19,250	C#*D#*E#*F#
4			1,000	7,650		8,750	66,938	C#*D#*E#*F#

TOTAL AMIDAMENT **145,113**

2	K1215250	m2	Amortització diària de bastida tubular metàl·lica fixa, formada per bastiments de 70 cm d'amplària i alçària <= 200 cm, amb bases regulables, tubs travessers, tubs de travament, plataformes de treball d'amplària com a mínim de 60 cm, escales d'accés, baranes laterals, sòcols i xarxa de protecció de poliamida col·locada a tota la cara exterior i amarradors cada 20 m2 de façana, inclosos tots els elements de senyalització normalitzats. Criteri d'amidament: m2 de superfície amidada segons les especificacions de la DT.				
---	----------	----	---------------------------------------------------------------------------------------------------------------------------------------------------------------------------------------------------------------------------------------------------------------------------------------------------------------------------------------------------------------------------------------------------------------------------------------------------------------------------------------------------------------------------------------------	--	--	--	--

Num.	Text	Tipus	[C]	[D]	[E]	[F]	TOTAL	Fórmula
1			1,000	2,600	30,000	5,500	429,000	C#*D#*E#*F#
2			1,000	5,100	30,000	8,750	1.338,750	C#*D#*E#*F#
3			1,000	2,200	30,000	8,750	577,500	C#*D#*E#*F#
4			1,000	7,650	30,000	8,750	2.008,125	C#*D#*E#*F#

TOTAL AMIDAMENT **4.353,375**

3	K898D240	m2	Pintat de parament vertical exterior de ciment, amb pintura plàstica amb acabat llis, amb una capa de fons, diluïda, i dues d'acabat. Inclús part proporcional de repàs de escatol i masillat de la base per deixar la superfície perfectament acabada per rebre la pintura. Criteri d'amidament: m2 de superfície real amidada segons les especificacions de la DT. Deducció de la superfície corresponent a obertures: - Obertures <= 1 m2: No es dedueixen - Obertures > 1 m2 i <= 2 m2: Es dedueix el 50% - Obertures > 2 m2: Es dedueix el 100% Ut d'obra totalment acabada.				
---	----------	----	---------------------------------------------------------------------------------------------------------------------------------------------------------------------------------------------------------------------------------------------------------------------------------------------------------------------------------------------------------------------------------------------------------------------------------------------------------------------------------------------------------------------------------------------------------------------------------------------------------	--	--	--	--

Num.	Text	Tipus	[C]	[D]	[E]	[F]	TOTAL	Fórmula
1			1,000	2,600		5,500	14,300	C#*D#*E#*F#
2			1,000	5,100		8,750	44,625	C#*D#*E#*F#
3			1,000	2,200		8,750	19,250	C#*D#*E#*F#
4			1,000	7,650		8,750	66,938	C#*D#*E#*F#

TOTAL AMIDAMENT **145,113**

4	KQZ8U100	m	Sistema de control anti-aus amb una banda de policarbonat transparent amb 1 filera de pues d'acer inoxidable, fixada mecànicament				
---	----------	---	-----------------------------------------------------------------------------------------------------------------------------------	--	--	--	--

Num.	Text	Tipus	[C]	[D]	[E]	[F]	TOTAL	Fórmula
1	forats envà publicat		21,000				21,000	C#*D#*E#*F#

AMIDAMENTS

TOTAL AMIDAMENT 21,000

OBRA 01 PRESUPUESTO REHAB. EDIFICIS C/PIRINEUS ENTRE C/BRUC I OLOT
 CAPÍTULO 02 PIRINEUS 90
 TÍTULO 3 04 COBERTA

NUM.	CODI	UA	DESCRIPCIÓ
------	------	----	------------

1 K8785101 m2

Neteja de parament de restes orgàniques, microorganismes, fongs i algues, amb producte líquid fungicida-alguicida a base d'hipoclorit sòdic, emulsionants i additius, en dissolució 1:1 en aigua, aplicat amb equip polvoritzador de motxilla i neteja amb mitjans manuals.
 Criteri d'amidament: m2 de superfície real amidada segons les especificacions de la DT.
 Deducció de la superfície corresponent a obertures:
 - Obertures <= 1 m2: No es dedueixen.
 - Obertures > 1 m2: Es dedueix el 100%.

Num.	Text	Tipus	[C]	[D]	[E]	[F]	TOTAL	Fórmula
1	coberta		1,000	25,000	6,000		150,000	C#*D#*E#*F#
2			-2,000	3,700	2,000		-14,800	C#*D#*E#*F#

TOTAL AMIDAMENT 135,200

2 KY03U105 pa

Ajudes del ram de instal·lacions. Aixecada i posterior recol·locació de les instal·lacions que afectin als treballs de impermeabilització incloent la part proporcional de reposició de peces d'ancorament necessàries per deixar la instal·lacions en funcionament. S'inclouran els treballs i materials necessaris per què les instal·lacions quedin en funcionament a nivell provisional i/o definitiu en qualsevol moment de la intervenció. En general qualsevol treball necessari per la correcta execució de la unitat. Ut d'obra totalment acabada

AMIDAMENT DIRECTE 1,000

3 E731GWB6 m2

Subministrament i col·locació de membrana per a impermeabilització de cobertes MA-3 segons UNE 104402, de densitat superficial 6,6 kg/m2, de dues làmines una d'oxiasfalt LO-40-PE amb armadura de film de polietilè de 95 g/m2 i una d'oxiasfalt LO-30/M-TV amb armadura de teixit de fibra de vidre de 60 g/m2, adherida en calent.
 Criteri d'amidament: m2 de superfície amidada segons les especificacions de la DT.
 Amb deducció de la superfície corresponent a obertures, d'acord amb els criteris següents:
 - Obertures <= 1 m2: No es dedueixen
 - Obertures > 1 m2: Es dedueix el 100%
 En aquest criteri de deducció de forats s'inclou l'acabament específic dels acords amb els paraments o elements verticals que conformen el forat, utilitzant, si cal, materials diferents d'aquells que normalment conformen la unitat. Inclús part proporcional de perfil de remat de mimbell tipus TEXSA o equivalent degudament fixat mecànicament amb cargoleria inox i segellat superior amb màstic de poliuretà.
 Aquest criteri inclou les pèrdues de material corresponents a retalls i cavalcaments.

Num.	Text	Tipus	[C]	[D]	[E]	[F]	TOTAL	Fórmula
1	coberta		1,000	25,000	6,000		150,000	C#*D#*E#*F#
2			-2	3,700	2,000		-14,8	C#*D#*E#*F#
3	mimbells		2,000	25,000	0,500		25,000	C#*D#*E#*F#
4			2,000	6,000	0,500		6,000	C#*D#*E#*F#
5			4,000	2,000	0,500		4,000	C#*D#*E#*F#

TOTAL AMIDAMENT 170,200

4 K8J9D559 m

Coronament de paret amb planxa d'acer galvanitzat i lacata d'1,5 mm de gruix, de entre 40 i 50 cm de desenvolupament, amb 4 plecs, col·locada amb adhesiu i fixacions mecàniques. Inclou la part proporcional de formació de juntes entre peces mitjançant la col·locació, ancoratge i segellat de peça de sacrifici segons instruccions de la DF.
 Criteri d'amidament: m de llargària amidada segons les especificacions de la DT.

AMIDAMENTS

Data: 10/12/14

Pàg.: 15

Num.	Text	Tipus	[C]	[D]	[E]	[F]	TOTAL	Fórmula
1	coberta		2,000	25,000			50,000	C#*D#*E#*F#
2			2,000	6,000			12,000	C#*D#*E#*F#
3			4,000	2,000			8,000	C#*D#*E#*F#

TOTAL AMIDAMENT **70,000**

OBRA	01	PRESUPUESTO REHAB. EDIFICIS C/PIRINEUS ENTRE C/BRUC I OLOT
CAPÍTULO	02	PIRINEUS 90
TÍTULO 3	07	INSTAL·LACIONES
TÍTULO 3 (1)	0B	FONTANERIA

NUM.	CODI	UA	DESCRIPCIÓ
------	------	----	------------

1	KN1336B4	u	Subministrament i col·locació de vàlvula de comporta segons la norma UNE-EN 1171, manual, amb extrems ranurats, de 80 mm de diàmetre nominal, 16 bar de pressió nominal, cos de fosa nodular EN-GJS-500-7 (GGG50) i tapa de fosa nodular EN-GJS-500-7 (GGG50), amb revestiment de resina epoxi (250 micres), comporta de fosa+EPDM tancament de seient elàstic, eix d'acer inoxidable 1.4021 (AISI 420) i accionament de volant de fosa, muntada superficialment. Criteri d'amidament: Ut. Ut d'obra totalment acabada i en funcionament.
---	----------	---	-------------------------------------------------------------------------------------------------------------------------------------------------------------------------------------------------------------------------------------------------------------------------------------------------------------------------------------------------------------------------------------------------------------------------------------------------------------------------------------------------------------------------------------------

Num.	Text	Tipus	[C]	[D]	[E]	[F]	TOTAL	Fórmula
1			1,000				1,000	C#*D#*E#*F#

TOTAL AMIDAMENT **1,000**

2	KNE1B304	u	Subministrament i col·locació de filtre colador de llautó, de diàmetre nominal 3", de 16 bar de PN, rosca, muntat superficialment. Criteri d'amidament: Unitat de quantitat instal·lada, amidada segons les especificacions de la DT. Ut d'obra totalment acabada i en funcionament.
---	----------	---	-----------------------------------------------------------------------------------------------------------------------------------------------------------------------------------------------------------------------------------------------------------------------------------------

Num.	Text	Tipus	[C]	[D]	[E]	[F]	TOTAL	Fórmula
1			1,000				1,000	C#*D#*E#*F#

TOTAL AMIDAMENT **1,000**

3	KN8114E7	u	Subministrament i col·locació de vàlvula de retenció de clapeta, amb rosca, de 3" de diàmetre nominal, de 8 bar de pressió nominal, cos de llautó, clapeta de llautó i tancament de seient elàstic, muntada superficialment. Criteri d'amidament: Unitat de quantitat instal·lada, amidada segons les especificacions de la DT. Ut d'obra totalment acabada i en funcionament.
---	----------	---	-----------------------------------------------------------------------------------------------------------------------------------------------------------------------------------------------------------------------------------------------------------------------------------------------------------------------------------------------------------------------------------

Num.	Text	Tipus	[C]	[D]	[E]	[F]	TOTAL	Fórmula
1			1,000				1,000	C#*D#*E#*F#

TOTAL AMIDAMENT **1,000**

OBRA	01	PRESUPUESTO REHAB. EDIFICIS C/PIRINEUS ENTRE C/BRUC I OLOT
CAPÍTULO	02	PIRINEUS 90
TÍTULO 3	07	INSTAL·LACIONES
TÍTULO 3 (1)	0C	ELECTRICITAT

NUM.	CODI	UA	DESCRIPCIÓ
------	------	----	------------

AMIDAMENTS

Data: 10/12/14

Pàg.: 16

1	4GD10100	u	Xarxa de connexió a terra amb 4 piquetes d'acer, de 1500 mm de llargària, de d 14,6 mm, amb recobriments de coure de 300 µm i clavades a terra, inclou la caixa estanca de comprovació de PVC col·locada superficialment i conductor de coure nu de 35 mm ² de secció. Criteri d'amidament: Unitat de quantitat instal·lada, amidada segons les especificacions de la DT.					
---	----------	---	-----------------------------------------------------------------------------------------------------------------------------------------------------------------------------------------------------------------------------------------------------------------------------------------------------------------------------------------------------------------------------------------	--	--	--	--	--

Num.	Text	Tipus	[C]	[D]	[E]	[F]	TOTAL	Fórmula
1			1,000				1,000	C#*D#*E#*F#

TOTAL AMIDAMENT **1,000**

2	KY03U100	pa	Ajudes del ram de paleta per la instal·lació de la xarxa de terres i la caixa de seccionament. Treballs de repicat del paviment i base de formigó armat: excavació per encaix de pericó; col·locació caixa seccionament; reposició paviment deixant tota la superfície circumdant en perfectes condicions. En general qualsevol treball necessari per la correcta execució de la unitat. Ut d'obra totalment acabada					
---	----------	----	----------------------------------------------------------------------------------------------------------------------------------------------------------------------------------------------------------------------------------------------------------------------------------------------------------------------------------------------------------------------------------------------------------------------	--	--	--	--	--

AMIDAMENT DIRECTE **1,000**

3	EG312674	m	Cable amb conductor de coure de 0,6/1 kV de tensió assignada, amb designació RZ1-K (AS), pentapolar, de secció 5 x 16 mm ² , amb coberta del cable de poliolefines amb baixa emissió fums, col·locat en tub					
---	----------	---	------------------------------------------------------------------------------------------------------------------------------------------------------------------------------------------------------------------------	--	--	--	--	--

Num.	Text	Tipus	[C]	[D]	[E]	[F]	TOTAL	Fórmula
1	PB		2,000	10,000			20,000	C#*D#*E#*F#
2	P1		2,000	10,000			20,000	C#*D#*E#*F#
3			2,000	3,000			6,000	C#*D#*E#*F#
4	P2		2,000	10,000			20,000	C#*D#*E#*F#
5			2,000	6,000			12,000	C#*D#*E#*F#
6	P3		2,000	10,000			20,000	C#*D#*E#*F#
7			2,000	9,000			18,000	C#*D#*E#*F#
8	PA1		2,000	10,000			20,000	C#*D#*E#*F#
9			2,000	12,000			24,000	C#*D#*E#*F#

TOTAL AMIDAMENT **160,000**

4	EG314364	m	Cable amb conductor de coure de 0,6/1 kV de tensió assignada, amb designació RZ1-K (AS), tripolar, de secció 3 x 10 mm ² , amb coberta del cable de poliolefines amb baixa emissió fums, + cable de comandament, col·locat en tub					
---	----------	---	----------------------------------------------------------------------------------------------------------------------------------------------------------------------------------------------------------------------------------------------	--	--	--	--	--

Num.	Text	Tipus	[C]	[D]	[E]	[F]	TOTAL	Fórmula
1	Habitatge		10,000	5,000			50,000	C#*D#*E#*F#

TOTAL AMIDAMENT **50,000**

5	EG46C5B2	u	Caixa seccionadora fusible de 80 A, com a màxim, tripolar més neutre, per a fusibles cilíndrics de 14x51 mm i muntada superficialment					
---	----------	---	---------------------------------------------------------------------------------------------------------------------------------------	--	--	--	--	--

Num.	Text	Tipus	[C]	[D]	[E]	[F]	TOTAL	Fórmula
1	1 en cada planta		5,000				5,000	C#*D#*E#*F#

TOTAL AMIDAMENT **5,000**

6	EG46C5C2	u	Instal·lació de caixa seccionadora fusible de 80 A, com a màxim, tripolar més neutre, per a fusibles cilíndrics de 22x58 mm i muntada superficialment. Ut d'obra totalment acabada d'acord amb el REBT.					
---	----------	---	---------------------------------------------------------------------------------------------------------------------------------------------------------------------------------------------------------	--	--	--	--	--

Num.	Text	Tipus	[C]	[D]	[E]	[F]	TOTAL	Fórmula
1			3,000				3,000	C#*D#*E#*F#

AMIDAMENTS

Data: 10/12/14

Pàg.: 17

TOTAL AMIDAMENT 3,000

7 EG456142 u Instal·lació de tallacircuit amb fusible cilíndric de 20 A, unipolar, amb portafusible separable de 22x58 mm i muntat superficialment. Ut d'obra totalment acabada d'acord amb el REBT.

Num.	Text	Tipus	[C]	[D]	[E]	[F]	TOTAL	Fórmula
1			2,000				2,000	C#*D#*E#*F#

TOTAL AMIDAMENT 2,000

8 EG1M1322 u Instal·lació de caixa general de protecció i mesura de polièster, amb porta i finestreta, de 540x520x230 mm, per a un comptador monofàsic i rellotge, muntada superficialment. Ut d'obra totalment acabada d'acord amb el REBT.

Num.	Text	Tipus	[C]	[D]	[E]	[F]	TOTAL	Fórmula
1			1,000				1,000	C#*D#*E#*F#

TOTAL AMIDAMENT 1,000

OBRA 01 PRESUPUESTO REHAB. EDIFICIS C/PIRINEUS ENTRE C/BRUC I OLOT
 CAPÍTULO 02 PIRINEUS 90
 TÍTULO 3 07 INSTAL·LACIONES
 TÍTULO 3 (1) 0D CONTRAINCENDIS

NUM.	CODI	UA	DESCRIPCIÓ
------	------	----	------------

1 KM31261J u Instal·lació d'extintor manual de pols seca polivalent, de càrrega 6 kg, amb pressió incorporada, pintat, amb suport a paret inclòs.
 Criteri d'amidament: Unitat de quantitat instal·lada, amidada segons les especificacions de la DT. Ut d'obra totalment acabada i en funcionament.

Num.	Text	Tipus	[C]	[D]	[E]	[F]	TOTAL	Fórmula
1			2,000				2,000	C#*D#*E#*F#

TOTAL AMIDAMENT 2,000

OBRA 01 PRESUPUESTO REHAB. EDIFICIS C/PIRINEUS ENTRE C/BRUC I OLOT
 CAPÍTULO 02 PIRINEUS 90
 TÍTULO 3 08 GESTIÓ DE RESIDUS

NUM.	CODI	UA	DESCRIPCIÓ
------	------	----	------------

1 K2R540C0 m3 Transport de residus inerts o no especials a instal·lació autoritzada de gestió de residus, amb contenidor d'1 m3 de capacitat. Inclús part proporcional de deposició controlada a dipòsit autoritzat de residus barrejats inerts amb una densitat 1,0 t/m3, procedents de construcció o demolició, amb codi 170107 segons la Llista Europea de Residus (ORDEN MAM/304/2002). Criteri d'amidament: m3 de volum teòric de cada tipus de residu dipositat a l'abocador o centre de recollida corresponent. La unitat d'obra inclou totes les despeses per la disposició de cada tipus de residu al centre corresponent. La empresa receptora del residu ha de facilitar al constructor la informació necessària a per complimentar el certificat de disposició de residus, d'acord amb l'article 5.3 del REAL DECRETO 105/2008.

Num.	Text	Tipus	[C]	[D]	[E]	[F]	TOTAL	Fórmula
1	Arrencada element,metàl·lic,m.man.,càrrega manual		9,000	0,020			0,180	C#*D#*E#*F#
2	previsió		5,000				5,000	C#*D#*E#*F#

AMIDAMENTS

Data: 10/12/14

Pàg.: 18

TOTAL AMIDAMENT **5,180**

2 K2R540E0 m3

Transport de residus inerts o no especials a instal·lació autoritzada de gestió de residus, amb contenidor de 5 m3 de capacitat. Inclús part proporcional de deposició controlada a dipòsit autoritzat de residus barrejats inerts amb una densitat 1,0 t/m3, procedents de construcció o demolició, amb codi 170107 segons la Llista Europea de Residus (ORDEN MAM/304/2002). Criteri d'amidament: m3 de volum teòric de cada tipus de residu dipositat a l'abocador o centre de recollida corresponent. La unitat d'obra inclou totes les despeses per la disposició de cada tipus de residu al centre corresponent. La empresa receptora del residu ha de facilitar al constructor la informació necessari a per complimentar el certificat de disposició de residus, d'acord amb l'article 5.3 del REAL DECRETO 105/2008.

Num.	Text	Tipus	[C]	[D]	[E]	[F]	TOTAL	Fórmula
1	Arrencada escopidor, ceràm./pedra, m.man., càrrega manual		1,350	21,000	0,300	0,040	0,340	C#*D#*E#*F#
2	Arrencada enrajolat, param.vert., m.man., càrrega manual		1,350	8,750	0,030		0,354	C#*D#*E#*F#
3	Repicat arreb., mort.ciment, m.man., càrrega manual		1,350	152,000	0,030		6,156	C#*D#*E#*F#
4	previsió		10,000				10,000	C#*D#*E#*F#

TOTAL AMIDAMENT **16,850**

OBRA 01 PRESUPUESTO REHAB. EDIFICIS C/PIRINEUS ENTRE C/BRUC I OLOT
 CAPÍTULO 02 PIRINEUS 90
 TÍTULO 3 09 OPCIONAL VESTIBUL

NUM.	CODI	UA	DESCRIPCIÓ
------	------	----	------------

1 K2199511 m Enderroc d'esglaó d'obra, amb compressor i càrrega manual de runa sobre camió o contenidor

Num.	Text	Tipus	[C]	[D]	[E]	[F]	TOTAL	Fórmula
1	1er tram de PB a Pent		1,000	17,000			17,000	C#*D#*E#*F#

TOTAL AMIDAMENT **17,000**

2 K219A121 m Arrencada de revestiment d'esglaó, amb mitjans manuals i càrrega manual de runa sobre camió o contenidor

Num.	Text	Tipus	[C]	[D]	[E]	[F]	TOTAL	Fórmula
1	1er tram de PB a Pent		1,000	17,000			17,000	C#*D#*E#*F#

TOTAL AMIDAMENT **17,000**

3 E9VZ191K m Formació d'esglaó amb totxana de 290x140x100 mm, col·locada amb morter mixt 1:2:10

Num.	Text	Tipus	[C]	[D]	[E]	[F]	TOTAL	Fórmula
1	1er tram de PB a Pent		1,000	17,000			17,000	C#*D#*E#*F#

TOTAL AMIDAMENT **17,000**

4 K9V2A3RK m

Esglaó de pedra artificial de gra petit, preu alt, de dues peces, frontal i estesa, amb un cantell polit i abrillatant, col·locat a truc de maceta amb morter mixt 1:2:10

AMIDAMENTS

Data: 10/12/14

Pàg.: 19

Num.	Text	Tipus	[C]	[D]	[E]	[F]	TOTAL	Fórmula
1	1er tram de PB a Pent		1,000	17,000			17,000	C#*D#*E#*F#

TOTAL AMIDAMENT **17,000**

5 K9U21AAD m Sòcol de terratzo llis de gra petit, preu alt, de 10 cm d'alçària, col·locat a truc de maceta amb morter de ciment 1:6

Num.	Text	Tipus	[C]	[D]	[E]	[F]	TOTAL	Fórmula
1	zanquines 10 últimos peldaños		1,000	5,000			5,000	C#*D#*E#*F#

TOTAL AMIDAMENT **5,000**

6 K2182301 m2 Repicat d'enguixat, amb mitjans manuals i càrrega manual de runa sobre camió o contenidor.
Criteri d'amidament: m2 de superfície realment executat d'acord amb les indicacions de la DT.

Num.	Text	Tipus	[C]	[D]	[E]	[F]	TOTAL	Fórmula
1	Pent a P Badalot		6,000	4,000		2,500	60,000	C#*D#*E#*F#
2			6,000	2,000		2,500	30,000	C#*D#*E#*F#
3	10 % a repicar	P	10,000				9,000	PERORIGEN(G1:G2,C3)
5	Compensació							
6	Pent a P Badalot		-6	4,000		2,500	-60	C#*D#*E#*F#
7			-6	2,000		2,500	-30	C#*D#*E#*F#
9	Sostre BAdalot		1,000	9,000			9,000	C#*D#*E#*F#

TOTAL AMIDAMENT **18,000**

7 K8120100 m2 Enguixat a bona vista sobre parament vertical interior, a 3,00 m d'alçària, com a màxim, amb guix B1, acabat lliscat amb escaiola A segons la norma UNE-EN 13279-1.
Criteri d'amidament: m2 de superfície amidada segons les especificacions de la DT.
Amb deducció de la superfície corresponent a obertures d'acord amb els criteris següents:
- Obertures <= 1 m2: No es dedueixen
- Obertures > 1 m2: Es dedueix el 100%
Aquests criteris inclouen la neteja dels elements que configuren l'obertura, com és ara bastiments que s'hagin embrutat.

Num.	Text	Tipus	[C]	[D]	[E]	[F]	TOTAL	Fórmula
1	Pent a P Badalot		6,000	4,000		2,500	60,000	C#*D#*E#*F#
2			6,000	2,000		2,500	30,000	C#*D#*E#*F#
3	10 % a repicar	P	10,000				9,000	PERORIGEN(G1:G2, C 3)
5	Compensació							
6	Pent a P Badalot		-6	4,000		2,500	-60	C#*D#*E#*F#
7			-6	2,000		2,500	-30	C#*D#*E#*F#
9	Sostre BAdalot		1,000	9,000			9,000	C#*D#*E#*F#

TOTAL AMIDAMENT **18,000**

8 K898K2A0 m2 Pintat de parament horitzontal de guix, amb pintura plàstica amb acabat llis, amb una capa segelladora i dues d'acabat

Num.	Text	Tipus	[C]	[D]	[E]	[F]	TOTAL	Fórmula
1	PB		1,000	10,000		1,500	15,000	C#*D#*E#*F#
2	Pent a P Badalot		6,000	4,000		2,000	48,000	C#*D#*E#*F#

AMIDAMENTS

Data: 10/12/14

Pàg.: 20

TOTAL AMIDAMENT **63,000**

9 K898J2A0 m2

Pintat de parament vertical de guix, amb pintura plàstica amb acabat llis, amb una capa segelladora i dues d'acabat.
 Criteri d'amidament: m2 de superfície real amidada segons les especificacions de la DT.
 Deducció de la superfície corresponent a obertures:
 - Obertures <= 1 m2: No es dedueixen
 - Obertures > 1 m2 i <= 2 m2: Es dedueix el 50%
 - Obertures > 2 m2: Es dedueix el 100%

Num.	Text	Tipus	[C]	[D]	[E]	[F]	TOTAL	Fórmula
1	Pent a P Badalot		6,000	4,000		2,500	60,000	C#*D#*E#*F#
2			6,000	2,000		2,500	30,000	C#*D#*E#*F#

TOTAL AMIDAMENT **90,000**

10 KY04080901 u

Ayudes a guixaire, caballets i petites bastides

Num.	Text	Tipus	[C]	[D]	[E]	[F]	TOTAL	Fórmula
1	Repàs entrega 1er tram d'escala		1,000				1,000	C#*D#*E#*F#

TOTAL AMIDAMENT **1,000**

11 K16401001 u

Cala inspecció a soste badalot, per descobrir la sabata i anima de bigueta, a base de trencant amb mitjans manuls del revolto o peces de alleugerament fins i tot extracció de mostre de bigueta.

AMIDAMENT DIRECTE **1,000**

OBRA 01 PRESUPUESTO REHAB. EDIFICIS C/PIRINEUS ENTRE C/BRUC I OLOT
 CAPITULO 02 PIRINEUS 90
 TÍTULO 3 10 SEGURETAT I SALUT

NUM.	CODI	UA	DESCRIPCIÓ
------	------	----	------------

1 H1P021001 Pa

Partida alçada corresponent als mitjans i equipaments de seguretat i salut especificats a l'estudi de seguretat del projecte

Num.	Text	Tipus	[C]	[D]	[E]	[F]	TOTAL	Fórmula
1			1,000				1,000	C#*D#*E#*F#

TOTAL AMIDAMENT **1,000**

Pressupost

PRESSUPOST

Data: 10/12/14

Pàg.: 1

OBRA	01	PRESUPUESTO REHAB. EDIFICIS C/PIRINEUS ENTRE C/BRUC I OLOT
CAPÍTULO	02	PIRINEUS 90
TÍTULO 3	01	FAÇANA
TÍTULO 3 (1)	0A	FAÇANA PRINCIPAL

NUM.	CODI	UA	DESCRIPCIÓ	PREU	AMIDAMENT	IMPORT
1	K1213251	m2	Muntatge i desmuntatge de bastida tubular metàl·lica fixa formada per bastiments de 70 cm i alçària <= 200 cm, amb bases regulables, tubs travessers, tubs de travament, plataformes de treball d'amplària com a mínim de 60 cm, escales d'accés, baranes laterals, sòcols i xarxa de protecció de poliamida, col·locada a tota la cara exterior i amarradors cada 20 m2 de façana, inclosos tots els elements de senyalització normalitzats i el transport d'entrega i retirada. Inclús part proporcional de projecte de muntatge i desmuntatge visat per col·legi professional i assumit per tècnic competent (Arquitecte Tècnic o Arquitecte o Enginyer Industrial) inclouent l'assumeix visat de la permanència durant el procesos de muntatge i desmuntatge. Criteri d'amidament: m2 de superfície amidada segons les especificacions de la DT. (P - 13)	5,96	96,000	572,16
2	K1215250	m2	Amortització diària de bastida tubular metàl·lica fixa, formada per bastiments de 70 cm d'amplària i alçària <= 200 cm, amb bases regulables, tubs travessers, tubs de travament, plataformes de treball d'amplària com a mínim de 60 cm, escales d'accés, baranes laterals, sòcols i xarxa de protecció de poliamida col·locada a tota la cara exterior i amarradors cada 20 m2 de façana, inclosos tots els elements de senyalització normalitzats. Criteri d'amidament: m2 de superfície amidada segons les especificacions de la DT. (P - 14)	0,15	2.880,000	432,00
3	K2183100	u	Arrencada d'elements metàl·lics puntuals encastats en el parament de façana, amb mitjans manuals i càrrega manual de runa sobre camió o contenidor. Criteri d'amidament: m de llargària realment arrencat, d'acord amb la DT. (P - 18)	6,03	9,000	54,27
4	K61R1100	u	Substitució puntual de totxo obra vista de façana, de peça deteriorada, amb morter de ciment, inclou càrrega manual de runa sobre camió o contenidor i transport a dipòsit controlat. Criteri d'amidament: Unitat de substitució realitzada segons les especificacions de la DT. (P - 28)	17,05	9,000	153,45
5	K2183971	m	Arrencada d'escopidor ceràmic o de pedra, amb mitjans manuals i/o mecànics, inclouent càrrega manual de runa sobre camió o contenidor. Criteri d'amidament: ml de llargària realment arrencat, d'acord amb la DT. (P - 20)	3,35	7,500	25,13
6	K7C01INJEC	m2	Injeccions d'espuma de poliuretà a parament vertical ceràmic amb cambra d'aire, de màxim 10 cm de gruix. Intervenció a realitzar únicament per la cara exterior de parament, a base de l'execució dels forats necessaris per permetre la màxima distribució de l'aïllant, el número i posició d'aquests seran sota el criteri de la Direcció facultativa, quedant inclosos l'apertura i posterior tancament dels forats realitzats amb materials de les mateixes característiques que els existents, quan es tracti d'enrejolats s'utilitzaran peces esmaltades de color blanc, si els propietaris les volen iguals a les existents o de qualitat superior a les valorades les hauran de facilitar ells. No s'inclou cap actuació per la cara interior del parament i per tant el correcte segellat de fusteries, caixes de persiana, mecanismes elèctrics o qualsevol altres punts dels paraments interiors que pugui produir fuites del material	12,80	56,100	718,08

PRESSUPOST

Data: 10/12/14

Pàg.: 2

			d'injecció seràn responsabilitat de cadascun dels propietaris dels habitatges. (P - 29)			
7	K8110100	m2	<p>Aplicació de sistema weber.therm Etics. Aïllament tèrmic per l'exterior tipus SATE / ETICS o equivalent en base plaques aïllants prefabricades d'EPS i revestides, compost amb plaques de poliestirè expandit (EPS) estabilitzades de 50mm de gruix i 1,35 m²·K/W, i revestit amb acabat mineral en capa fina Weber.cal flexibe o equivalent. Les plaques de poliestirè es fixaran al suport de fabrica mitjançant la utilització dels elements de fixació, weber.therm espiga o equivalent, en una quantitat mínima de 6 unitats per cada m², col·locades en el perímetre i al centre de les plaques. Revestiment mineral en capa fina, sobre la base del morter de calç deformable i d'altres prestacions Weber.cal flexible, adherència sobre el morter base > 0,3 MPa, coeficient de capil·laritat W2 (=0,4 kg / m² · min0,5), conductivitat tèrmica 0,54 W / m · K (P = 50%); previa regularització amb morter weber.therm base blanc acabat llis i reforçat amb weber.therm malla 160.</p> <p>Inclús part proporcional de subministrament i col·locació en tot el seu contorn inferior d'un perfil d'alumini weber.therm perfil o equivalent arrencada d'espessor adequat a les plaques aïllants; rematada del sistema amb el marc es realitzarà amb una junta que es segellarà amb un cordó de segellador elàstic i impermeable tipus màstic weber.flex PU o equivalent quan el revestiment final hagi estat aplicat; abans de l'aplicació de la primera mà de morter de revestiment, s'hauran reforçar les cantonades de buits mitjançant tires de malla a 45 ° d'uns 20 x 40 cm col·locades sobre les plaques aïllants mitjançant la utilització del morter regularitzador weber.therm base o amb el morter de revestiment weber. THERM color o equivalent. Inclús part proporcional de desmuntatge i posterior re col·locació d'elements ancorats a façana que puguin interferir en la col·locació del sistema en continuïtat. Inclús part proporcional de seguiment i certificació d'òptima col·locació per part del fabricant del producte proposat mitjançant informe emés pel tècnic responsable del mateix fabricant. Tots els materials i unitats constructives del SATE haurà de correspondre a un sistema homologat i assajat amb fitxes justificatives i certificacions. Criteri d'amidament: no es descomptaran forats inferiors a 4 m²; es descomptarà el 50% de la superfície dels forats compresos entre 4 i 6 m²; es descomptarà el 100% de la superfície dels forats superiors a 6m²; la superfície dels brancals i retorns de forats es considera inclosa sense ser objecte d'amidament adicional. Ut d'obra totalment acabada. (P - 30)</p>	54,23	18,180	985,90
8	E8K2D33K	m	<p>Escopidor de 30 cm d'amplària màxima, amb peça de morter de ciment blanc de cara vista de 1550x300x40 mm, col·locada amb morter mixt 1:2:10. Inclús part proporcional d'armat amb acer corrugat 15x15d.5.5 galvanitzat.</p> <p>Criteri d'amidament: m de llargària amidada segons les especificacions de la DT. (P - 4)</p>	46,56	9,300	433,01
9	K21PTM28	m	<p>Cosit d'esquerda (4 unitats de cosit per ml d'esquerda segons descripció) a base de formació de regata 30 x 5 x 5 cms. inclosa aprofundiment en els extrems per millorar l'encastament, col·locació de barra d'acer corrugat inoxidable aisi 316 d. 8 mm. de 40 cms. de longitud amb dues potes als extrems de 5 cms de longitud ancorades amb resina SIKA ANCHORFIX 3 o similar, neteja de la regata, reblert amb morter amb morter de reparació monocomponent a base de ciment millorat amb resines sintètiques, fum de sílice i fibres minerals, tipus SIKA MONOTOP 612, o similar, amb col·locació de malla de fibra de vidre antialcalina tipus ARMATOP 99 en els punts que ho requereixin i posterior treballs de reposició de material original per mimetització</p>	77,55	6,000	465,30

PRESSUPOST

Data: 10/12/14

Pàg.: 3

			amb la part que es conserva.			
			<p>NOTA: L'amidament indicar es orientatiu i restarà quantificat un cop inspeccionada la façana després que s'hagi repicat el revoc existent. Aquest haurà de ser consensuat i amidat prèviament amb la Direcció Facultativa.</p> <p>Ut d'obra: Ml. Ut d'obra totalment acabada. (P - 23)</p>			
10	K87C0001	m	<p>Restitució i consolidació d'elements de motlures i/o cornises. Treballs consistents en,</p> <ul style="list-style-type: none"> - repicat de parts deteriorades - si el gruix de restitució supera els 4 cm, s'haurà d'anclar mecànicament sobre el suport, una armadura galvanitzada i sobre aquesta s'haurà d'aplicar una primera capa de weber.tec txt, o equivalent, mes densa, per evitar que penetri a través dels orificis de la malla. - reblliment moldurat de les parts repicades amb morter especial per modelar, modular, esculpir i estampar tipus weber.tec txt o equivalent - consolidació amb aplicació de consolidant ester d'àcid de sílice, aplicat amb brotxa, amb una dotació de 2,5 kg/m2 - impermeabilització superior de la cornisa a base de aplicació de morter impermeabilitzant <p>Ut d'obra totalment acabada. Criteri d'amidament: Ml de reparació realitzada prèvia verificació, validació i amidat de la Direcció d'Obra. (P - 36)</p>	44,37	6,060	268,88
11	K8785100	m2	<p>Neteja de parament ceràmic i/o de morter amb projecció d'aigua i sabó bàsic amb equip de pulverització; raspallat manual de la superfície i posterior aclarat amb aigua a pressió. Criteri d'amidament: m2 de superfície real amidada segons les especificacions de la DT.</p> <p>Deducció de la superfície corresponent a obertures:</p> <ul style="list-style-type: none"> - Obertures <= 1 m2: No es dedueixen. - Obertures > 1 m2: Es dedueix el 100%. <p>(P - 33)</p>	4,80	60,600	290,88
12	K8788200	m2	<p>Preparació de paraments per a pintar, realitzada amb massilla de polièster bicomponent per a exterior. (P - 35)</p>	2,75	17,614	48,44
13	K898D240	m2	<p>Pintat de parament vertical exterior de ciment, amb pintura plàstica amb acabat llis, amb una capa de fons, diluïda, i dues d'acabat. Inclús part proporcional de repàs de escatit i masillat de la base per deixar la superfície perfectament acabada per rebre la pintura.</p> <p>Criteri d'amidament: m2 de superfície real amidada segons les especificacions de la DT.</p> <p>Deducció de la superfície corresponent a obertures:</p> <ul style="list-style-type: none"> - Obertures <= 1 m2: No es dedueixen - Obertures > 1 m2 i <= 2 m2: Es dedueix el 50% - Obertures > 2 m2: Es dedueix el 100% <p>Ut d'obra totalment acabada. (P - 37)</p>	5,07	38,824	196,84
14	KB1R133E	u	<p>Reparació puntual d'ancoratge metàl·lic de barana a llosana, amb retallats, raspallats i passivats amb 2 capes d'imprimació anticorrosiva i pont d'unió, de ciment i resines epoxi.</p> <p>Criteri d'amidament: Unitat de reparació realment executada amidada segons les especificacions de la DT. (P - 46)</p>	6,43	24,000	154,32
15	K89BACJ0	m2	<p>Pintat de barana i reixa d'acer de barrots separats 12 cm, amb esmalt de poliuretà, amb dues capes d'imprimació antioxidant eopxídic i 2 d'acabat.</p> <p>Criteri d'amidament: m2 de superfície d'una cara, definida pel</p>	15,24	9,000	137,16

PRESSUPOST

Data: 10/12/14

Pàg.: 4

16	K8B41110	m2	perímetre de l'element a pintar. (P - 40) Pintat antigraffiti de parament vertical, amb una capa de producte decapant, esbandida amb aigua, una capa d'imprimació antigraffiti adherent i dues capes de vernís protector antigraffiti. Criteri d'amidament: m2 de superfície real amidada segons les especificacions de la DT. Deducció de la superfície corresponent a obertures: - Obertures <= 1 m2: No es dedueixen - Obertures > 1 m2 i <= 2 m2: Es dedueix el 50% - Obertures > 2 m2: Es dedueix el 100% (P - 41)	15,91	17,614	280,24
17	K44Z5101	kg	Subministrament i col·locació de perfil d'acer S275JR segons UNE-EN 10025-2, en perfils laminats en calent sèrie UPE 200, galvanitzat en calent, col·locat a l'obra amb ancoratge químic en la fabrica de maó de la façana. trasllat de instal·lació de servei en canal d'alumini; deslligats, reconduccions i fixacions puntuals del cablejat existent. Criteri d'amidament: kg de pes calculat segons les especificacions de la DT, d'acord amb els criteris següents: - El pes unitari per al seu càlcul ha de ser el teòric - Per a poder utilitzar un altre valor diferent del teòric, cal l'acceptació expressa de la DF. Aquest criteri inclou les pèrdues de material corresponents a retalls. (P - 26)	5,09	159,322	810,95
18	KG2B1311	m	Subministrament i col·locació de canal d'alumini per a distribució elèctrica i adaptació de mecanismes, d'amplària 100 mm, de fondària de 50 a 60 mm, d'1 tapa, amb 2 compartiments com a màxim, anoditzat gris, muntada sobre paraments amb part proporcional d'accessoris i d'elements d'acabat. Inclús part proporcional de trasllat de instal·lació de servei en canal d'alumini; deslligats, reconduccions i fixacions puntuals del cablejat existent. (P - 47)	40,47	20,000	809,40
TOTAL TÍTULO 3 (1) 01.02.01.0A						6.836,41

OBRA	01	PRESUPUESTO REHAB. EDIFICIS C/PIRINEUS ENTRE C/BRUC I OLOT
CAPÍTULO	02	PIRINEUS 90
TÍTULO 3	01	FAÇANA
TÍTULO 3 (1)	0B	FAÇANA POSTERIOR

NUM.	CODI	UA	DESCRIPCIÓ	PREU	AMIDAMENT	IMPORT
1	K2183501	m2	Arrencada d'enrajolat en parament vertical, amb mitjans manuals i càrrega manual de runa sobre camió o contenidor. Criteri d'amidament: m2 de superfície realment executat d'acord amb les indicacions de la DT. (P - 19)	7,70	15,125	116,46
2	K8251333	m2	Enrajolat de parament vertical interior a una alçària <= 3 m amb rajola de ceràmica esmaltada mat, rajola de València, grup BIII (UNE-EN 14411), preu mitjà, de 16 a 25 peces/m2 col·locades amb adhesiu per a rajola ceràmica C1 T (UNE-EN 12004) i rejuntat amb beurada CG1 (UNE-EN 13888) (P - 32)	21,36	15,125	323,07
3	K2183100	u	Arrencada d'elements metàl·lics puntuals encastats en el parament de façana, amb mitjans manuals i càrrega manual de runa sobre camió o contenidor. Criteri d'amidament: m de llargària realment arrencat, d'acord amb la DT. (P - 18)	6,03	2,000	12,06
4	K1213251	m2	Muntatge i desmuntatge de bastida tubular metàl·lica fixa formada per bastiments de 70 cm i alçària <= 200 cm, amb bases	5,96	96,000	572,16

PRESSUPOST

Data: 10/12/14

Pàg.: 5

			regulables, tubs travessers, tubs de travament, plataformes de treball d'amplària com a mínim de 60 cm, escales d'accés, baranes laterals, sòcols i xarxa de protecció de poliamida, col·locada a tota la cara exterior i amarradors cada 20 m2 de façana, inclosos tots els elements de senyalització normalitzats i el transport d'entrega i retirada. Inclús part proporcional de projecte de muntatge i desmuntatge visat per col·legi professional i assumit per tècnic competent (Arquitecte Tècnic o Arquitecte o Enginyer Industrial) inclouent l'assumeix visat de la permanència durant el procesos de muntatge i desmuntatge. Criteri d'amidament: m2 de superfície amidada segons les especificacions de la DT. (P - 13)			
5	K1215250	m2	Amortització diària de bastida tubular metàl·lica fixa, formada per bastiments de 70 cm d'amplària i alçària <= 200 cm, amb bases regulables, tubs travessers, tubs de travament, plataformes de treball d'amplària com a mínim de 60 cm, escales d'accés, baranes laterals, sòcols i xarxa de protecció de poliamida col·locada a tota la cara exterior i amarradors cada 20 m2 de façana, inclosos tots els elements de senyalització normalitzats. Criteri d'amidament: m2 de superfície amidada segons les especificacions de la DT. (P - 14)	0,15	2.880,000	432,00
6	K2182231	m2	Repicat d'arrebossat de morter de ciment, amb mitjans manuals i/o mecànics, inclouent la càrrega manual de runa sobre camió o contenidor. Inclou la part proporcional de retirada i/o desmuntatge, de manera provvisional i/o definitiva, d'elements ancorats a la façana com reixes, baranes, etc. Criteri d'amidament: m2 de superfície realment executat d'acord amb les indicacions de la DT. (P - 16)	10,05	30,000	301,50
7	K2183971	m	Arrencada d'escopidor ceràmic o de pedra, amb mitjans manuals i/o mecànics, inclouent càrrega manual de runa sobre camió o contenidor. Criteri d'amidament: ml de llargària realment arrencat, d'acord amb la DT. (P - 20)	3,35	13,500	45,23
8	K4FR0100	m	Reparació dels suports de formigó deteriorats amb un morter de reparació estructural, weber.tec hormiplus, weber.tec hormirep o weber.tec hormiestetic o equivalents depenent del grau d'afectació segons instruccions facultatives, incloent el tractament de les armadures en cas necessari amb la imprimació antiòxid weber FR o equivalent. Reparar les zones fissurades, sempre que les fissures siguin estables i tinguin una obertura superior a 2 mm. Criteri d'amidament: Ml de zona reparada prèviament consensuada i amidada amb la Direcció Facultativa. Ut d'obra totalment acabada. (P - 27)	11,37	44,400	504,83
9	K8110100	m2	Aplicació de sistema weber.therm Etics. Aïllament tèrmic per l'exterior tipus SATE / ETICS o equivalent en base plaques aïllants prefabricades d'EPS i revestides, compost amb plaques de poliestirè expandit (EPS) estabilitzades de 50mm de gruix i 1,35 m2·K/W, i revestit amb acabat mineral en capa fina Weber.cal flexibe o equivalent. Les plaques de poliestirè es fixaran al suport de fabrica mitjançant la utilització dels elements de fixació, weber.therm espiga o equivalent, en una quantitat mínima de 6 unitats per cada m2, col·locades en el perímetre i al centre de les plaques. Revestiment mineral en capa fina, sobre la base del morter de calç deformable i d'altres prestacions Weber.cal flexible, adherència sobre el morter base> 0,3 MPa, coeficient de capil·laritat W2 (=0,4 kg / m2 · min0,5), conductivitat tèrmica 0,54 W / m · K (P = 50%); prèvia regularització amb morter weber.therm base blanc acabat llis i reforçat amb weber.therm malla 160. Inclús part proporcional de subministrament i col·locació en tot el	54,23	89,385	4.847,35

PRESSUPOST

Data: 10/12/14

Pàg.: 6

			seu contorn inferior d'un perfil d'alumini weber.therm perfil o equivalent arrencada d'espessor adequat a les plaques aïllants; rematada del sistema amb el marc es realitzarà amb una junta que es segellarà amb un cordó de segellador elàstic i impermeable tipus màstic weber.flex PU o equivalent quan el revestiment final hagi estat aplicat; abans de l'aplicació de la primera mà de morter de revestiment, s'hauran reforçar les cantonades de buits mitjançant tires de malla a 45 ° d'uns 20 x 40 cm col·locades sobre les plaques aïllants mitjançant la utilització del morter regularitzador weber.therm base o amb el morter de revestiment weber. THERM color o equivalent. Inclús part proporcional de desmuntatge i posterior re col·locació d'elements ancorats a façana que puguin interferir en la col·locació del sistema en continuïtat. Inclús part proporcional de seguiment i certificació d'òptima col·locació per part del fabricant del producte proposat mitjançant informe emès pel tècnic responsable del mateix fabricant. Tots els materials i unitats constructives del SATE haurà de correspondre a un sistema homologat i assajat amb fitxes justificatives i certificacions. Criteri d'amidament: no es descomptaran forats inferiors a 4 m2; es descomptarà el 50% de la superfície dels forats compresos entre 4 i 6 m2; es descomptarà el 100% de la superfície dels forats superiors a 6m2; la superfície dels brancals i retorns de forats es considera inclosa sense ser objecte d'amidament addicional. Ut d'obra totalment acabada. (P - 30)			
10	K8K9DN7A	m	Subministrament i col·locació d'escopidor de planxa preformada d'acer galvanitzat i lacat al forn d'1,5 mm de gruix, entre 200 i 400 mm de desenvolupament, amb 4 plecs, col·locat amb fixacions mecàniques. Inclús part proporcional de formació de camilla si cal i reblliment d'escuma de poliuretà en la base de l'escopidor. Criteri d'amidament: ml de llargària amidada segons les especificacions de la DT. (P - 43)	31,95	13,950	445,70
11	K21PTM28	m	Cosit d'esquerda (4 unitats de cosit per ml d'esquerda segons descripció) a base de formació de regata 30 x 5 x 5 cms. inclosa aprofundiment en els extrems per millorar l'encastament, col·locació de barra d'acer corrugat inoxidable aisi 316 d. 8 mm. de 40 cms. de longitud amb dues potes als extrems de 5 cms de longitud ancorades amb resina SIKA ANCHORFIX 3 o similar, neteja de la regata, rebllert amb morter amb morter de reparació monocomponent a base de ciment millorat amb resines sintètiques, fum de sílice i fibres minerals, tipus SIKA MONOTOP 612, o similar, amb col·locació de malla de fibra de vidre antiàlcalina tipus ARMATOP 99 en els punts que ho requereixin i posterior treballs de reposició de material original per mimetització amb la part que es conserva. NOTA: L'amidament indicar es orientatiu i restarà quantificat un cop inspeccionada la façana després que s'hagi repicat el revoc existent. Aquest haurà de ser consensuat i amidat prèviament amb la Direcció Facultativa. Ut d'obra: Ml. Ut d'obra totalment acabada. (P - 23)	77,55	6,000	465,30
12	K898D240	m2	Pintat de parament vertical exterior de ciment, amb pintura plàstica amb acabat llis, amb una capa de fons, diluïda, i dues d'acabat. Inclús part proporcional de repàs de escatit i masillat de la base per deixar la superfície perfectament acabada per rebre la pintura. Criteri d'amidament: m2 de superfície real amidada segons les especificacions de la DT. Deducció de la superfície corresponent a obertures: - Obertures <= 1 m2: No es dedueixen - Obertures > 1 m2 i <= 2 m2: Es dedueix el 50% - Obertures > 2 m2: Es dedueix el 100%	5,07	89,385	453,18

PRESSUPOST

Data: 10/12/14

Pàg.: 7

13	K89BACJ0	m2	Ut d'obra totalment acabada. (P - 37)	15,24	10,800	164,59
14	KB1R133E	u	Pintat de barana i reixa d'acer de barrots separats 12 cm, amb esmalt de poliuretà, amb dues capes d'imprimació antioxidant eopxídic i 2 d'acabat. Criteri d'amidament: m2 de superfície d'una cara, definida pel perímetre de l'element a pintar. (P - 40)	6,43	12,000	77,16
15	KG2B1311	m	Reparació puntual d'ancoratge metàl·lic de barana a llosana, amb retallats, raspallats i passivats amb 2 capes d'imprimació anticorrosiva i pont d'unió, de ciment i resines epoxi. Criteri d'amidament: Unitat de reparació realment executada amidada segons les especificacions de la DT. (P - 46)	40,47	25,200	1.019,84
TOTAL TÍTULO 3 (1)			01.02.01.0B			9.780,43

OBRA	01	PRESUPUESTO REHAB. EDIFICIS C/PIRINEUS ENTRE C/BRUC I OLOT
CAPÍTULO	02	PIRINEUS 90
TÍTULO 3	02	PATIS
TÍTULO 3 (1)	0A	PATI 1

NUM.	CODI	UA	DESCRIPCIÓ	PREU	AMIDAMENT	IMPORT
1	K1213251	m2	Muntatge i desmuntatge de bastida tubular metàl·lica fixa formada per bastiments de 70 cm i alçària <= 200 cm, amb bases regulables, tubs travessers, tubs de travament, plataformes de treball d'amplària com a mínim de 60 cm, escales d'accés, baranes laterals, sòcols i xarxa de protecció de poliamida, col·locada a tota la cara exterior i amarradors cada 20 m2 de façana, inclosos tots els elements de senyalització normalitzats i el transport d'entrega i retirada. Inclús part proporcional de projecte de muntatge i desmuntatge visat per col·legi professional i assumit per tècnic competent (Arquitecte Tècnic o Arquitecte o Enginyer Industrial) incloent l'assumeix visat de la permanència durant el procesos de muntatge i desmuntatge. Criteri d'amidament: m2 de superfície amidada segons les especificacions de la DT. (P - 13)	5,96	156,500	932,74
2	K1215250	m2	Amortització diària de bastida tubular metàl·lica fixa, formada per bastiments de 70 cm d'amplària i alçària <= 200 cm, amb bases regulables, tubs travessers, tubs de travament, plataformes de treball d'amplària com a mínim de 60 cm, escales d'accés, baranes laterals, sòcols i xarxa de protecció de poliamida col·locada a tota la cara exterior i amarradors cada 20 m2 de façana, inclosos tots els elements de senyalització normalitzats. Criteri d'amidament: m2 de superfície amidada segons les especificacions de la DT. (P - 14)	0,15	4.695,000	704,25
3	K2182231	m2	Repicat d'arrebossat de morter de ciment, amb mitjans manuals i/o mecànics, incloent la càrrega manual de runa sobre camió o contenidor. Inclou la part proporcional de retirada i/o desmuntatge, de manera provisional i/o definitiva, d'elements ancorats a la façana com reixes, baranes, etc. Criteri d'amidament: m2 de superfície realment executat d'acord amb les	10,05	61,000	613,05

PRESSUPOST

Data: 10/12/14

Pàg.: 8

4	K21PTM28	m	<p>indicacions de la DT. (P - 16)</p> <p>Cosit d'esquerda (4 unitats de cosit per ml d'esquerda segons descripció) a base de formació de regata 30 x 5 x 5 cms. inclosa aprofundiment en els extrems per millorar l'encastament, col·locació de barra d'acer corrugat inoxidable aisi 316 d. 8 mm. de 40 cms. de longitud amb dues potes als extrems de 5 cms de longitud ancorades amb resina SIKA ANCHORFIX 3 o similar, neteja de la regata, reblert amb morter amb morter de reparació monocomponent a base de ciment millorat amb resines sintètiques, fum de sílice i fibres minerals, tipus SIKA MONOTOP 612, o similar, amb col·locació de malla de fibra de vidre antialcalina tipus ARMATOP 99 en els punts que ho requereixin i posterior treballs de reposició de material original per mimetització amb la part que es conserva.</p> <p>NOTA: L'amidament indicar es orientatiu i restarà quantificat un cop inspeccionada la façana després que s'hagi repicat el revoc existent. Aquest haurà de ser consensuat i amidat prèviament amb la Direcció Facultativa.</p> <p>Ut d'obra: Ml. Ut d'obra totalment acabada. (P - 23)</p>	77,55	7,700	597,14
5	E8K1B14N	m	<p>Escopidor de 15 cm d'amplària, amb rajola ceràmica fina, de color vermell, amb trencaigües, col·locada amb morter de ciment 1:8. Criteri d'amidament: m de llargària amidada segons les especificacions de la DT. (P - 3)</p>	14,30	3,700	52,91
6	K8785100	m2	<p>Neteja de parament ceràmic i/o de morter amb projecció d'aigua i sabó bàsic amb equip de polverització: raspallat manual de la superfície i posterior aclarat amb aigua a pressió. Criteri d'amidament: m2 de superfície real amidada segons les especificacions de la DT. Deducció de la superfície corresponent a obertures: - Obertures <= 1 m2: No es dedueixen. - Obertures > 1 m2: Es dedueix el 100%. (P - 33)</p>	4,80	156,500	751,20
7	K898D240	m2	<p>Pintat de parament vertical exterior de ciment, amb pintura plàstica amb acabat llis, amb una capa de fons, diluïda, i dues d'acabat. Inclús part proporcional de repàs de escatit i masillat de la base per deixar la superfície perfectament acabada per rebre la pintura. Criteri d'amidament: m2 de superfície real amidada segons les especificacions de la DT. Deducció de la superfície corresponent a obertures: - Obertures <= 1 m2: No es dedueixen - Obertures > 1 m2 i <= 2 m2: Es dedueix el 50% - Obertures > 2 m2: Es dedueix el 100%</p> <p>Ut d'obra totalment acabada. (P - 37)</p>	5,07	156,500	793,46
TOTAL		TÍTULO 3 (1)	01.02.02.0A			4.444,75

OBRA	01	PRESUPUESTO REHAB. EDIFICIS C/PIRINEUS ENTRE C/BRUC I OLOT
CAPÍTULO	02	PIRINEUS 90
TÍTULO 3	02	PATIS
TÍTULO 3 (1)	0B	PATI 2

NUM.	CODI	UA	DESCRIPCIÓ	PREU	AMIDAMENT	IMPORT
1	K1213251	m2	Muntatge i desmuntatge de bastida tubular metàl·lica fixa formada per bastiments de 70 cm i alçària <= 200 cm, amb bases regulables, tubs travessers, tubs de travament, plataformes de treball d'amplària com a mínim de 60 cm, escales d'accés,	5,96	156,500	932,74

PRESSUPOST

Data: 10/12/14

Pàg.: 9

2	K1215250	m2	<p>baranes laterals, sòcols i xarxa de protecció de poliamida, col·locada a tota la cara exterior i amarradors cada 20 m2 de façana, inclosos tots els elements de senyalització normalitzats i el transport d'entrega i retirada. Inclús part proporcional de projecte de muntatge i desmuntatge visat per col·legi professional i assumit per tècnic competent (Arquitecte Tècnic o Arquitecte o Enginyer Industrial) incloent l'assumeix visat de la permanència durant el procesos de muntatge i desmuntatge. Criteri d'amidament: m2 de superfície amidada segons les especificacions de la DT. (P - 13)</p>	0,15	4.695,000	704,25
3	K2182231	m2	<p>Amortització diària de bastida tubular metàl·lica fixa, formada per bastiments de 70 cm d'amplària i alçària <= 200 cm, amb bases regulables, tubs travessers, tubs de travament, plataformes de treball d'amplària com a mínim de 60 cm, escales d'accés, baranes laterals, sòcols i xarxa de protecció de poliamida col·locada a tota la cara exterior i amarradors cada 20 m2 de façana, inclosos tots els elements de senyalització normalitzats. Criteri d'amidament: m2 de superfície amidada segons les especificacions de la DT. (P - 14)</p>	10,05	61,000	613,05
4	K21PTM28	m	<p>Repicat d'arrebossat de morter de ciment, amb mitjans manuals i/o mecànics, incloent la càrrega manual de runa sobre camió o contenidor. Inclou la part proporcional de retirada i/o desmuntatge, de manera provissional i/o definitiva, d'elements ancorats a la façana com reixes, baranes, etc. Criteri d'amidament: m2 de superfície realment executat d'acord amb les indicacions de la DT. (P - 16)</p>	77,55	7,700	597,14
5	E8K1B14N	m	<p>Cosit d'esquerda (4 unitats de cosit per ml d'esquerda segons descripció) a base de formació de regata 30 x 5 x 5 cms. inclosa aprofundiment en els extrems per millorar l'encastament, col·locació de barra d'acer corrugat inoxidable aisi 316 d. 8 mm. de 40 cms. de longitud amb dues potes als extrems de 5 cms de longitud ancorades amb resina SIKA ANCHORFIX 3 o similar, neteja de la regata, reblert amb morter amb morter de reparació monocomponent a base de ciment millorat amb resines sintètiques, fum de sílice i fibres minerals, tipus SIKA MONOTOP 612, o similar, amb col·locació de malla de fibra de vidre anticalcalina tipus ARMATOP 99 en els punts que ho requereixin i posterior treballs de reposició de material original per mimetització amb la part que es conserva.</p> <p>NOTA: L'amidament indicar es orientatiu i restarà quantificat un cop inspeccionada la façana després que s'hagi repicat el revoc existent. Aquest haurà de ser consensuat i amidat prèviament amb la Direcció Facultativa.</p> <p>Ut d'obra: Ml. Ut d'obra totalment acabada. (P - 23)</p>	14,30	3,700	52,91
6	K8785100	m2	<p>Escopidor de 15 cm d'amplària, amb rajola ceràmica fina, de color vermell, amb trencaigües, col·locada amb morter de ciment 1:8. Criteri d'amidament: m de llargària amidada segons les especificacions de la DT. (P - 3)</p>	4,80	156,500	751,20
			<p>Neteja de parament ceràmic i/o de morter amb projecció d'aigua i sabó bàsic amb equip de pulverització; raspallat manual de la superfície i posterior aclarat amb aigua a presió. Criteri d'amidament: m2 de superfície real amidada segons les especificacions de la DT. Deducció de la superfície corresponent a obertures: - Obertures <= 1 m2: No es dedueixen. - Obertures > 1 m2: Es dedueix el 100%. (P - 33)</p>			

PRESSUPOST

Data: 10/12/14

Pàg.: 10

7	K898D240	m2	Pintat de parament vertical exterior de ciment, amb pintura plàstica amb acabat llis, amb una capa de fons, diluïda, i dues d'acabat. Inclús part proporcional de repàs de escatit i masillat de la base per deixar la superfície perfectament acabada per rebre la pintura. Criteri d'amidament: m2 de superfície real amidada segons les especificacions de la DT. Deducció de la superfície corresponent a obertures: - Obertures <= 1 m2: No es dedueixen - Obertures > 1 m2 i <= 2 m2: Es dedueix el 50% - Obertures > 2 m2: Es dedueix el 100% Ut d'obra totalment acabada. (P - 37)	5,07	156,500	793,46
TOTAL		TÍTULO 3 (1)	01.02.02.0B			4.444,75

OBRA 01 PRESUPUESTO REHAB. EDIFICIS C/PIRINEUS ENTRE C/BRUC I OLOT
 CAPÍTULO 02 PIRINEUS 90
 TÍTULO 3 03 MITGERA

NUM.	CODI	UA	DESCRIPCIÓ	PREU	AMIDAMENT	IMPORT
1	K1213251	m2	Muntatge i desmuntatge de bastida tubular metàl·lica fixa formada per bastiments de 70 cm i alçària <= 200 cm, amb bases regulables, tubs travessers, tubs de travament, plataformes de treball d'amplària com a mínim de 60 cm, escales d'accés, baranes laterals, sòcols i xarxa de protecció de poliamida, col·locada a tota la cara exterior i amarradors cada 20 m2 de façana, inclosos tots els elements de senyalització normalitzats i el transport d'entrega i retirada. Inclús part proporcional de projecte de muntatge i desmuntatge visat per col·legi professional i assumit per tècnic competent (Arquitecte Tècnic o Arquitecte o Enginyer Industrial) inclouent l'assumeix visat de la permanència durant el procesos de muntatge i desmuntatge. Criteri d'amidament: m2 de superfície amidada segons les especificacions de la DT. (P - 13)	5,96	145,113	864,87
2	K1215250	m2	Amortització diària de bastida tubular metàl·lica fixa, formada per bastiments de 70 cm d'amplària i alçària <= 200 cm, amb bases regulables, tubs travessers, tubs de travament, plataformes de treball d'amplària com a mínim de 60 cm, escales d'accés, baranes laterals, sòcols i xarxa de protecció de poliamida col·locada a tota la cara exterior i amarradors cada 20 m2 de façana, inclosos tots els elements de senyalització normalitzats. Criteri d'amidament: m2 de superfície amidada segons les especificacions de la DT. (P - 14)	0,15	4.353,375	653,01
3	K898D240	m2	Pintat de parament vertical exterior de ciment, amb pintura plàstica amb acabat llis, amb una capa de fons, diluïda, i dues d'acabat. Inclús part proporcional de repàs de escatit i masillat de la base per deixar la superfície perfectament acabada per rebre la pintura. Criteri d'amidament: m2 de superfície real amidada segons les especificacions de la DT. Deducció de la superfície corresponent a obertures: - Obertures <= 1 m2: No es dedueixen - Obertures > 1 m2 i <= 2 m2: Es dedueix el 50% - Obertures > 2 m2: Es dedueix el 100% Ut d'obra totalment acabada. (P - 37)	5,07	145,113	735,72
4	KQZ8U100	m	Sistema de control anti-aus amb una banda de policarbonat transparent amb 1 filera de pues d'acer inoxidable, fixada	12,98	21,000	272,58

PRESSUPOST

Data: 10/12/14

Pàg.: 11

		mecànicament (P - 52)		
TOTAL	TÍTULO 3	01.02.03		2.526,18

OBRA 01 PRESUPUESTO REHAB. EDIFICIS C/PIRINEUS ENTRE C/BRUC I OLOT
 CAPÍTULO 02 PIRINEUS 90
 TÍTULO 3 04 COBERTA

NUM.	CODI	UA	DESCRIPCIÓ	PREU	AMIDAMENT	IMPORT
1	K8785101	m2	<p>Neteja de parament de restes orgàniques, microorganismes, fongs i algues, amb producte líquid fungicida-alguicida a base d'hipoclorit sòdic, emulsionants i additius, en dissolució 1:1 en aigua, aplicat amb equip polvoritzador de motxilla i neteja amb mitjans manuals.</p> <p>Criteri d'amidament: m2 de superfície real amidada segons les especificacions de la DT.</p> <p>Deducció de la superfície corresponent a obertures:</p> <ul style="list-style-type: none"> - Obertures <= 1 m2: No es dedueixen. - Obertures > 1 m2: Es dedueix el 100%. <p>(P - 34)</p>	4,29	135,200	580,01
2	KY03U105	pa	<p>Ajudes del ram de instal·lacions. Aixecada i posterior recol·locació de les instal·lacions que afectin als treballs de impermeabilització incloent la part proporcional de reposició de peces d'ancorament necessàries per deixar la instal·lacions en funcionament. S'inclouran els treballs i materials necessaris per què les instal·lacions quedin en funcionament a nivell provisional i/o definitiu en qualsevol moment de la intervenció. En general qualsevol treball necessari per la correcta execució de la unitat. Ut d'obra totalment acabada (P - 54)</p>	782,30	1,000	782,30
3	E731GWB6	m2	<p>Subministrament i col·locació de membrana per a impermeabilització de cobertes MA-3 segons UNE 104402, de densitat superficial 6,6 kg/m2, de dues làmines una d'oxiasfalt LO-40-PE amb armadura de film de polietilè de 95 g/m2 i una d'oxiasfalt LO-30/M-TV amb armadura de teixit de fibra de vidre de 60 g/m2, adherida en calent.</p> <p>Criteri d'amidament: m2 de superfície amidada segons les especificacions de la DT.</p> <p>Amb deducció de la superfície corresponent a obertures, d'acord amb els criteris següents:</p> <ul style="list-style-type: none"> - Obertures <= 1 m2: No es dedueixen - Obertures > 1 m2: Es dedueix el 100% <p>En aquest criteri de deducció de forats s'inclou l'acabament específic dels acords amb els paraments o elements verticals que conformen el forat, utilitzant, si cal, materials diferents d'aquells que normalment conformen la unitat. Inclús part proporcional de perfil de remat de mimbell tipus TEXSA o equivalent degudament fixat mecànicament amb cargoleria inox i segellat superior amb màstic de poliuretà.</p> <p>Aquest criteri inclou les pèrdues de material corresponents a retalls i cavalcaments.</p> <p>(P - 2)</p>	27,23	170,200	4.634,55
4	K8J9D559	m	<p>Coronament de paret amb planxa d'acer galvanitzat i lacata d'1,5 mm de gruix, de entre 40 i 50 cm de desenvolupament, amb 4 plecs, col·locada amb adhesiu i fixacions mecàniques. Inclou la part proporcional de formació de juntes entre peces mitjançant la col·locació, ancoratge i segellat de peça de sacrifici segons instruccions de la DF.</p> <p>Criteri d'amidament: m de llargària amidada segons les especificacions de la DT.</p> <p>(P - 42)</p>	24,41	70,000	1.708,70
TOTAL	TÍTULO 3	01.02.04			7.705,56	

PRESSUPOST

Data: 10/12/14

Pàg.: 12

OBRA	01	PRESUPUESTO REHAB. EDIFICIS C/PIRINEUS ENTRE C/BRUC I OLOT
CAPÍTULO	02	PIRINEUS 90
TÍTULO 3	07	INSTAL·LACIONES
TÍTULO 3 (1)	0B	FONTANERIA

NUM.	CODI	UA	DESCRIPCIÓ	PREU	AMIDAMENT	IMPORT
1	KN1336B4	u	Subministrament i col·locació de vàlvula de comporta segons la norma UNE-EN 1171, manual, amb extrems ranurats, de 80 mm de diàmetre nominal, 16 bar de pressió nominal, cos de fosa nodular EN-GJS-500-7 (GGG50) i tapa de fosa nodular EN-GJS-500-7 (GGG50), amb revestiment de resina epoxi (250 micres), comporta de fosa+EPDM tancament de seient elàstic, eix d'acer inoxidable 1.4021 (AISI 420) i accionament de volant de fosa, muntada superficialment. Criteri d'amidament: Ut. Ut d'obra totalment acabada i en funcionament. (P - 49)	146,19	1,000	146,19
2	KNE1B304	u	Subministrament i col·locació de filtre colador de llautó, de diàmetre nominal 3", de 16 bar de PN, rosca, muntat superficialment. Criteri d'amidament: Unitat de quantitat instal·lada, amidada segons les especificacions de la DT. Ut d'obra totalment acabada i en funcionament. (P - 51)	150,50	1,000	150,50
3	KN8114E7	u	Subministrament i col·locació de vàlvula de retenció de clapeta, amb rosca, de 3" de diàmetre nominal, de 8 bar de pressió nominal, cos de llautó, clapeta de llautó i tancament de seient elàstic, muntada superficialment. Criteri d'amidament: Unitat de quantitat instal·lada, amidada segons les especificacions de la DT. Ut d'obra totalment acabada i en funcionament. (P - 50)	81,00	1,000	81,00
TOTAL			TÍTULO 3 (1)	01.02.07.0B		377,69

OBRA	01	PRESUPUESTO REHAB. EDIFICIS C/PIRINEUS ENTRE C/BRUC I OLOT
CAPÍTULO	02	PIRINEUS 90
TÍTULO 3	07	INSTAL·LACIONES
TÍTULO 3 (1)	0C	ELECTRICITAT

NUM.	CODI	UA	DESCRIPCIÓ	PREU	AMIDAMENT	IMPORT
1	4GD10100	u	Xarxa de connexió a terra amb 4 piquetes d'acer, de 1500 mm de llargària, de d 14,6 mm, amb recobriments de coure de 300 µm i clavades a terra, inclou la caixa estanca de comprovació de PVC col·locada superficialment i conductor de coure nu de 35 mm2 de secció. Criteri d'amidament: Unitat de quantitat instal·lada, amidada segons les especificacions de la DT. (P - 1)	179,89	1,000	179,89
2	KY03U100	pa	Ajudes del ram de paleta per la instal·lació de la xarxa de terres i la caixa de seccionament. Treballs de repicat del paviment i base de formigó armat; excavació per encaix de pericó; col·locació caixa seccionament; reposició paviment deixant tota la superfície circumdant en perfectes condicions. En general qualsevol treball necessari per la correcta execució de la unitat. Ut d'obra totalment acabada (P - 53)	277,03	1,000	277,03
3	EG312674	m	Cable amb conductor de coure de 0,6/1 kV de tensió assignada, amb designació RZ1-K (AS), pentapolar, de secció 5 x 16 mm2, amb coberta del cable de poliolefines amb baixa emissió fums, col·locat en tub (P - 7)	13,76	160,000	2.201,60
4	EG314364	m	Cable amb conductor de coure de 0,6/1 kV de tensió assignada, amb designació RZ1-K (AS), tripolar, de secció 3 x 10 mm2, amb coberta del cable de poliolefines amb baixa emissió fums, + cable	7,33	50,000	366,50

PRESSUPOST

Data: 10/12/14

Pàg.: 13

5	EG46C5B2	u	de comandament, col·locat en tub (P - 8)	89,45	5,000	447,25
6	EG46C5C2	u	Caixa seccionadora fusible de 80 A, com a màxim, tripolar més neutre, per a fusibles cilíndrics de 14x51 mm i muntada superficialment (P - 10)	107,27	3,000	321,81
7	EG456142	u	Instal·lació de caixa seccionadora fusible de 80 A, com a màxim, tripolar més neutre, per a fusibles cilíndrics de 22x58 mm i muntada superficialment. Ut d'obra totalment acabada d'acord amb el REBT. (P - 11)	10,02	2,000	20,04
8	EG1M1322	u	Instal·lació de tallacircuit amb fusible cilíndric de 20 A, unipolar, amb portafusible separable de 22x58 mm i muntat superficialment. Ut d'obra totalment acabada d'acord amb el REBT. (P - 9)	181,07	1,000	181,07
TOTAL			TÍTULO 3 (1) 01.02.07.0C			3.995,19

OBRA 01 PRESUPUESTO REHAB. EDIFICIS C/PIRINEUS ENTRE C/BRUC I OLOT
 CAPÍTULO 02 PIRINEUS 90
 TÍTULO 3 07 INSTAL·LACIONES
 TÍTULO 3 (1) 0D CONTRAINCENDIS

NUM.	CODI	UA	DESCRIPCIÓ	PREU	AMIDAMENT	IMPORT
1	KM31261J	u	Instal·lació d'extintor manual de pols seca polivalent, de càrrega 6 kg, amb pressió incorporada, pintat, amb suport a paret inclòs. Criteri d'amidament: Unitat de quantitat instal·lada, amidada segons les especificacions de la DT. Ut d'obra totalment acabada i en funcionament. (P - 48)	52,59	2,000	105,18
TOTAL			TÍTULO 3 (1) 01.02.07.0D			105,18

OBRA 01 PRESUPUESTO REHAB. EDIFICIS C/PIRINEUS ENTRE C/BRUC I OLOT
 CAPÍTULO 02 PIRINEUS 90
 TÍTULO 3 08 GESTIÓ DE RESIDUS

NUM.	CODI	UA	DESCRIPCIÓ	PRFIU	AMIDAMENT	IMPORT
1	K2R540C0	m3	Transport de residus inerts o no especials a instal·lació autoritzada de gestió de residus, amb contenidor d'1 m3 de capacitat. Inclús part proporcional de deposició controlada a dipòsit autoritzat de residus barrejats inerts amb una densitat 1,0 t/m3, procedents de construcció o demolició, amb codi 170107 segons la Llista Europea de Residus (ORDEN MAM/304/2002). Criteri d'amidament: m3 de volum teòric de cada tipus de residu dipositat a l'abocador o centre de recollida corresponent. La unitat d'obra inclou totes les despeses per la disposició de cada tipus de residu al centre corresponent. La empresa receptora del residu ha de facilitar al constructor la informació necessari a per complimentar el certificat de disposició de residus, d'acord amb l'article 5.3 del REAL DECRETO 105/2008. (P - 24)	46,20	5,180	239,32
2	K2R540E0	m3	Transport de residus inerts o no especials a instal·lació autoritzada de gestió de residus, amb contenidor de 5 m3 de capacitat. Inclús part proporcional de deposició controlada a dipòsit autoritzat de residus barrejats inerts amb una densitat 1,0 t/m3, procedents de construcció o demolició, amb codi 170107 segons la Llista Europea de Residus (ORDEN MAM/304/2002). Criteri d'amidament: m3 de volum teòric de cada tipus de residu dipositat a l'abocador o centre de recollida corresponent. La unitat	22,26	16,850	375,08

PRESSUPOST

Data: 10/12/14

Pàg.: 14

			d'obra inclou totes les despeses per la disposició de cada tipus de residu al centre corresponent. La empresa receptora del residu ha de facilitar al constructor la informació necessària a per complir el certificat de disposició de residus, d'acord amb l'article 5.3 del REAL DECRETO 105/2008.			
			(P - 25)			
TOTAL	TÍTULO 3	01.02.08				614,40

OBRA 01 PRESUPUESTO REHAB. EDIFICIS C/PIRINEUS ENTRE C/BRUC I OLOT
 CAPÍTULO 02 PIRINEUS 90
 TÍTULO 3 09 OPCIONAL VESTIBUL

NUM.	CODI	UA	DESCRIPCIÓ	PREU	AMIDAMENT	IMPORT
1	K2199511	m	Enderroc d'esglaó d'obra, amb compressor i càrrega manual de runa sobre camió o contenidor (P - 21)	4,28	17,000	72,76
2	K219A121	m	Arrencada de revestiment d'esglaó, amb mitjans manuals i càrrega manual de runa sobre camió o contenidor (P - 22)	5,02	17,000	85,34
3	E9VZ191K	m	Formació d'esglaó amb totxana de 290x140x100 mm, col·locada amb morter mixt 1:2:10 (P - 5)	12,34	17,000	209,78
4	K9V2A3RK	m	Esglaó de pedra artificial de gra petit, preu alt, de dues peces, frontal i estesa, amb un cantell polit i brillantat, col·locat a truc de maceta amb morter mixt 1:2:10 (P - 45)	65,51	17,000	1.113,67
5	K9U21AAD	m	Sòcol de terrazo llis de gra petit, preu alt, de 10 cm d'alçària, col·locat a truc de maceta amb morter de ciment 1:6 (P - 44)	8,30	5,000	41,50
6	K2182301	m2	Repicat d'enguixat, amb mitjans manuals i càrrega manual de runa sobre camió o contenidor. Criteri d'amidament: m2 de superfície realment executat d'acord amb les indicacions de la DT. (P - 17)	13,40	18,000	241,20
7	K8120100	m2	Enguixat a bona vista sobre parament vertical interior, a 3,00 m d'alçària, com a màxim, amb guix B1, acabat lliscat amb escaiola A segons la norma UNE-EN 13279-1. Criteri d'amidament: m2 de superfície amidada segons les especificacions de la DT. Amb deducció de la superfície corresponent a obertures d'acord amb els criteris següents: - Obertures <= 1 m2: No es dedueixen - Obertures > 1 m2: Es dedueix el 100% Aquests criteris inclouen la neteja dels elements que configuren l'obertura, com és ara bastiments que s'hagin embrutat. (P - 31)	20,16	18,000	362,88
8	K898K2A0	m2	Pintat de parament horitzontal de guix, amb pintura plàstica amb acabat llis, amb una capa segelladora i dues d'acabat (P - 39)	4,84	63,000	304,92
9	K898J2A0	m2	Pintat de parament vertical de guix, amb pintura plàstica amb acabat llis, amb una capa segelladora i dues d'acabat. Criteri d'amidament: m2 de superfície real amidada segons les especificacions de la DT. Deducció de la superfície corresponent a obertures: - Obertures <= 1 m2: No es dedueixen - Obertures > 1 m2 i <= 2 m2: Es dedueix el 50% - Obertures > 2 m2: Es dedueix el 100% (P - 38)	4,29	90,000	386,10
10	KY04080901	u	Ayudes a guixaire, caballets i petites bastides (P - 55)	204,00	1,000	204,00
11	K16401001	u	Cala inspecció a soste badalot, per descobrir la sabata i anima de bigueta, a base de trencamant amb mitjans mauals del revolto o	75,00	1,000	75,00

PRESSUPOST

Data: 10/12/14

Pàg.: 15

			peces de alleugerament fins i tot extracció de mostre de bigueta. (P - 15)			
TOTAL	TÍTULO 3		01.02.09			3.097,15

OBRA 01 PRESUPUESTO REHAB. EDIFICIS C/PIRINEUS ENTRE C/BRUC I OLOT
 CAPÍTULO 02 PIRINEUS 90
 TÍTULO 3 10 SEURETAT I SALUT

NUM.	CODI	UA	DESCRIPCIÓ	PREU	AMIDAMENT	IMPORT
1	H1P021001	Pa	Partida alçada corresponent als mitjans i equipaments de seguretat i salut especificats a l'estudi de seguretat del projecte (P - 12)	757,95	1,000	757,95
TOTAL	TÍTULO 3		01.02.10			757,95

Resum de pressupost

RESUM DE PRESSUPOST

Data: 10/12/14

Pàg.: 1

NIVELL 4: TÍTULO 3 (1)			Import
Título 3 (1)	01.02.01.0A	FAÇANA PRINCIPAL	6.836,41
Título 3 (1)	01.02.01.0B	FAÇANA POSTERIOR	9.780,43
Título 3	01.02.01	FAÇANA	16.616,84
Título 3 (1)	01.02.02.0A	PATI 1	4.444,75
Título 3 (1)	01.02.02.0B	PATI 2	4.444,75
Título 3	01.02.02	PATIS	8.889,50
Título 3 (1)	01.02.07.0B	FONTANERIA	377,69
Título 3 (1)	01.02.07.0C	ELECTRICITAT	3.995,19
Título 3 (1)	01.02.07.0D	CONTRAINCENDIS	105,18
Título 3	01.02.07	INSTAL-LACIONS	4.478,06
			29.984,40

NIVELL 3: TÍTULO 3			Import
Título 3	01.02.01	FAÇANA	16.616,84
Título 3	01.02.02	PATIS	8.889,50
Título 3	01.02.03	MITGERA	2.526,18
Título 3	01.02.04	COBERTA	7.705,56
Título 3	01.02.07	INSTAL-LACIONS	4.478,06
Título 3	01.02.08	GESTIÓ DE RESIDUS	614,40
Título 3	01.02.09	OPCIONAL VESTIBUL	3.097,15
Título 3	01.02.10	SEGURETAT I SALUT	757,95
Capítulo	01.02	PIRINEUS 90	44.685,64
			44.685,64

NIVELL 2: CAPÍTULO			Import
Capítulo	01.02	PIRINEUS 90	44.685,64
Obra	01	Presupuesto REHAB. EDIFICIS c/PIRINEUS ENTRE c/BRUC i OLOT	44.685,64
			44.685,64

NIVELL 1: OBRA			Import
Obra	01	Presupuesto REHAB. EDIFICIS c/PIRINEUS ENTRE c/BRUC i OLOT	44.685,64
			44.685,64

PRESSUPOST D'EXECUCIÓ PER CONTRACTE

Pag. 1

PRESSUPOST D'EXECUCIÓ MATERIAL.....	44.685,64
13 % Despeses Generals SOBRE 44.685,64.....	5.809,13
6 % Benefici Industrial SOBRE 44.685,64.....	2.681,14
	<hr/>
Subtotal	53.175,91
21 % IVA SOBRE 53.175,91.....	11.166,94
	<hr/>
TOTAL PRESSUPOST PER CONTRACTE	€ 64.342,85

Aquest pressupost d'execució per contracte puja a la quantitat de:

(SEIXANTA-QUATRE MIL TRES-CENTS QUARANTA-DOS EUROS AMB VUITANTA-CINC CENTIMS)

dimecres, 10 de desembre de 2014

L'Autor del Projecte,

Joan Portet i Boixareu
Arquitecte - COAC 17847-0
PCG Arquitectura e Ingenieria SLP



Ajuntament
de Santa Coloma
de Gramenet

PROJECTE BÀSIC I D'EXECUCIÓ

REHABILITACIÓ DE L'EDIFICI
SITUAT AL CARRER PIRINEUS N° 90
DE SANTA COLOMA DE GRAMENET

BARCELONA, NOVENBRE DE 2014
P90

EXP. 1084-14-

ANNEXES:

- IEE
- REPORTATGE FOTOGRÀFIC
- MILLORA QUALIFICACIÓ ENERGÈTICA
- ACCESSIBILITAT

PCG

Arquitectura e ingeniería
Proyectos, consulting y gestión de obras

IEE (INFORME D'EVALUCIÓ DE L'EDIFICI)

DATOS GENERALES DEL EDIFICIO

A. IDENTIFICACIÓN DEL EDIFICIO		
Tipo de vía: CALLE	Vía: PIRINEUS	
Nº: 90	Piso/Letra:	C.P: 08923
Población: SANTA COLOMA DE GRAMENET		Provincia: BARCELONA
Ref. Catastral: 4887238DF3848F		
Otras Ref. Catastrales y Observaciones ⁽¹⁾ :		
El edificio objeto del presente informe es:	<input checked="" type="checkbox"/> Un único edificio <input type="checkbox"/> Una parte (bloque, portal...) de un edificio siempre que sea funcionalmente independiente del resto <input type="checkbox"/> Otro caso:	
Comparte elementos comunes con edificaciones contiguas:	<input checked="" type="checkbox"/> No <input type="checkbox"/> Sí, indicar cuáles:	

(1) Especificar en caso de que el edificio cuente con más de una referencia catastral, u otros casos como complejos inmobiliarios, varios edificios dentro una misma parcela catastral, etc.

B. DATOS URBANÍSTICOS	
Planeamiento en vigor: PLAN GENERAL METROPOLITANO	Clasificación: DENSIFICACIÓN URBANA SEMIINTENSIVA II (13bcv)
Ordenanza: Ordenances Metropolitànes d'Edificació - PGM.	Nivel de protección: NINGUNO
Elementos protegidos: NINGUNO	

C. DATOS DE PROPIEDAD ⁽²⁾		
Régimen jurídico de la propiedad:	<input checked="" type="checkbox"/> Comunidad de propietarios <input type="checkbox"/> Varios propietarios	<input type="checkbox"/> Propietario único <input type="checkbox"/> Otros:
Titular: Comunidad de propietarios	NIF/CIF:	
Dirección: C/Pirineus 90		
C.P: 08923	Población: Santa Coloma de Gramenet	Provincia: Barcelona
Tlfno. Fijo:	Tlfno. Móvil:	E-Mail:
Representante: Antonio Prieto Fernandez		En condición de: Copropietario
NIF/CIF:	Dirección: C/Pirineus 90, Bj 1ª	
C.P: 08923	Población: Santa Coloma de Gramenet	Provincia: Barcelona
Tlfno. Fijo: 933923627	Tlfno. Móvil:	E-Mail: j.buisan@hotmail.com

(2) Indicar el propietario o en su caso el representante de éste o de la comunidad correspondiente.

D. DATOS DEL TÉCNICO COMPETENTE QUE SUSCRIBE EL INFORME		
Técnico: JOAN PORTET BOIXAREU	NIF/CIF: 40873711C	
Titulación: ARQUITECTO		
Colegio Oficial: Colegio Oficial Arquitectos Catalunya		Nº Colegiado: 17.847
Dirección: RAMBLA CATALUNYA 11, Pral 1ª		
C.P: 08007	Población: BARCELONA	Provincia: BARCELONA
Tlfno. Fijo: 932386910	Tlfno. Móvil:	E-Mail:

E. DATOS GENERALES DEL EDIFICIO		
Superficie parcela (m ²): 185	Superficie construida (m ²): 656	Altura sobre rasante (m): 15
Uso característico/principal del edificio:	<input type="checkbox"/> Residencial público <input type="checkbox"/> Docente <input type="checkbox"/> Sanitario	<input checked="" type="checkbox"/> Residencial privado <input type="checkbox"/> Comercial <input type="checkbox"/> Otro:
<input type="checkbox"/> Administrativo <input type="checkbox"/> Industrial		
Nº total de plantas sobre rasante: 5PP (PB+3PP+PAT)	Nº de plantas sobre rasante con uso igual al principal: 5PP	
Nº de plantas sobre rasante con usos secundarios: 1	Uso(s) secundario(s): 1	
Nº total de plantas bajo rasante: 0	Nº de plantas bajo rasante con uso igual al principal:	
Nº de plantas bajo rasante con usos secundarios:	Uso(s) secundario(s):	
Nº total de viviendas: 9	Superficie media (m ²): 64	
Nº total de locales: 1	Superficie media (m ²): 47	
Nº total de plazas de aparcamientos:	Superficie media (m ²):	
Nº total de trasteros:	Superficie media (m ²):	
Año de construcción: 1969	Referencia ⁽³⁾ : CATASTRAL	
Año de rehabilitación integral:	Referencia ⁽³⁾ :	

(3) Aportar la referencia a partir de la cual se obtiene el dato "año" del edificio. En su caso, indicar "Estimación".

INFORME DE EVALUACIÓN DEL EDIFICIO.

Tipología edificatoria: Implantación en parcela del edificio⁽⁴⁾:

Edificación exenta/aislada o pareada en parcela/bloque abierto:

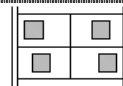

Edificación entre medianeras/adosada/ edificación en manzana cerrada:

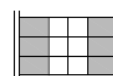
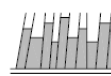

Tipología edificatoria: Núcleos de comunicación vertical en edificios residenciales⁽⁴⁾:

Un solo núcleo de escaleras:

Sin ascensor

Con 1 ascensor

Con 2 o más ascensores

Dos o más núcleos de comunicación vertical:

Nº total de escaleras :

Nº total de ascensores:

Nº total de viviendas con acceso a través de más de 1 núcleo:

Nº total de viviendas sin acceso a través de ascensor:

Nº medio de viviendas por planta:

Nº medio de viviendas por planta:

(4) Optar por la que describa mejor la forma de implantación del edificio.

F. ARCHIVOS GRÁFICOS

Se acompañará el presente documento con al menos un plano de situación del edificio y hasta tres fotografías en color que identifiquen el mismo. Formato mínimo 10x15 cm o resolución mínima 300 ppp.



INFORME DE EVALUACIÓN DEL EDIFICIO.



INFORME DE EVALUACIÓN DEL EDIFICIO.

G. DOCUMENTACIÓN ADMINISTRATIVA COMPLEMENTARIA	
A continuación, indique la documentación administrativa complementaria de que dispone el edificio, por ejemplo: Licencia de Obras, Licencia de Ocupación, Licencia de Actividad, Expediente de Disciplina, Expediente de Ruina u Orden de ejecución entre otras:	
Nombre del documento N°1:	
Fecha:	Alcance:
Técnico responsable:	
Observaciones:	
Nombre del documento N°2:	
Fecha:	Alcance:
Técnico responsable:	
Observaciones:	
Nombre del documento N°3:	
Fecha:	Alcance:
Técnico responsable:	
Observaciones:	
Nombre del documento N°4:	
Fecha:	Alcance:
Técnico responsable:	
Observaciones:	

INFORME DE EVALUACIÓN DEL EDIFICIO.

H. DESCRIPCIÓN NORMALIZADA DE LOS SISTEMAS CONSTRUCTIVOS DEL EDIFICIO A EFECTOS ESTADÍSTICOS				
CIMENTACIÓN				
Sistemas de contención	<input type="checkbox"/> Muro de piedra <input checked="" type="checkbox"/> Muro de fábrica ladrillo	<input type="checkbox"/> Muro de fábrica bloque <input type="checkbox"/> Muro hormigón armado	<input type="checkbox"/> Muro pantalla <input type="checkbox"/> Se desconoce/ Otro:	
Cimentación superficial	<input type="checkbox"/> Zapatas, zanjas, pozos mampostería	<input checked="" type="checkbox"/> Zapatas o zanjas hormigón	<input type="checkbox"/> Losa <input type="checkbox"/> Se desconoce/ Otro:	
Cimentación profunda	<input type="checkbox"/> Pilotes	<input type="checkbox"/> Pantallas	<input type="checkbox"/> Se desconoce/ Otro:	
<i>Observaciones:</i>				
ESTRUCTURA				
Estructura vertical	Muros de carga:		Pilares:	<input type="checkbox"/> Se desconoce/ Otro:
	<input type="checkbox"/> De piedra <input type="checkbox"/> De hormigón armado <input type="checkbox"/> De adobe <input type="checkbox"/> De tapial	<input checked="" type="checkbox"/> De fábrica ladrillo <input type="checkbox"/> De bloque cerámico <input type="checkbox"/> De bloque hormigón <input type="checkbox"/> Con entramado de madera	<input type="checkbox"/> De ladrillo <input type="checkbox"/> De fundición <input type="checkbox"/> De acero <input type="checkbox"/> De hormigón armado	
Estructura horizontal Planta Tipo	Estructura principal (vigas): <input type="checkbox"/> De madera <input type="checkbox"/> Metálicas <input type="checkbox"/> De hormigón armado	Forjado (Elementos secundarios, viguetas): <input type="checkbox"/> De madera <input type="checkbox"/> Metálica <input checked="" type="checkbox"/> De hormigón armado	Forjado (Entrevigado): <input type="checkbox"/> Tablero <input type="checkbox"/> Revoltón <input checked="" type="checkbox"/> Bovedilla cerámica <input type="checkbox"/> Bovedilla hormigón	<input type="checkbox"/> Forjado reticular <input type="checkbox"/> Losa hormigón <input type="checkbox"/> Se desconoce/ Otro:
Estructura horizontal Suelo. Planta en contacto con terreno ⁽⁵⁾	Forjado: <input type="checkbox"/> Idéntico al de P.Tipo <input type="checkbox"/> Diferente al de P.Tipo	Forjado Sanitario: <input type="checkbox"/> Idéntico al de P.Tipo <input type="checkbox"/> Diferente al de P.Tipo	<input type="checkbox"/> Solera	<input checked="" type="checkbox"/> Se desconoce/ Otro:
Estructura de cubierta	Forjado horizontal y: <input type="checkbox"/> Capa formación pte. <input checked="" type="checkbox"/> Tabiquillos + tablero Forjado inclinado: <input type="checkbox"/> Hormigón armado <input type="checkbox"/> Otro:	Cerchas, pórticos: <input type="checkbox"/> Vigas hormigón armado+tablero <input type="checkbox"/> Vigas metálicos +tablero <input type="checkbox"/> Vigas madera +tablero	<input type="checkbox"/> Tablero cerámico <input type="checkbox"/> Tablero madera <input type="checkbox"/> Chapa/Sandwich	<input type="checkbox"/> Se desconoce/ Otro:
<i>Observaciones: CUBIERTA A LA CATALANA</i>				

(5) Describir el sistema constructivo de la estructura que forma el suelo de la Planta Baja, o planta -n, si el edificio tiene -n plantas de sótano.

INFORME DE EVALUACIÓN DEL EDIFICIO.

INSTALACIONES DEL EDIFICIO		
Saneamiento Evacuación de aguas	<input type="checkbox"/> No dispone de Sistema de Evacuación <input checked="" type="checkbox"/> Dispone de Sist. Evacuación a red de alcantarillado público <input type="checkbox"/> Dispone de Sist. de Evacuación propio (fosa séptica, etc).	<input checked="" type="checkbox"/> Bajantes Vistas <input type="checkbox"/> Bajantes Empotradas <input type="checkbox"/> Otro: <input type="checkbox"/> Colectores Vistos <input checked="" type="checkbox"/> Colectores Enterrados <input type="checkbox"/> Otro:
Abastecimiento de agua	<input type="checkbox"/> No dispone de Sistema de Abastecimiento de Agua <input checked="" type="checkbox"/> Dispone de conexión a Red de Abastecimiento público <input type="checkbox"/> Dispone de Captación propia (pozo, bomba, etc.)	<input type="checkbox"/> Contador único para todo el edificio <input type="checkbox"/> Contadores individuales por vivienda/local <input checked="" type="checkbox"/> Contadores individuales centralizados
Instalación eléctrica	El edificio dispone (instalación eléctrica elementos comunes): <input checked="" type="checkbox"/> De Caja General de Protección (CGP) <input type="checkbox"/> De Interruptor Diferencial <input type="checkbox"/> De Interruptor Automático al inicio de los circuitos de servicios comunes <input checked="" type="checkbox"/> De fusible al inicio de las derivaciones individuales a viviendas o locales <input type="checkbox"/> Otros:	<input type="checkbox"/> Contador único para todo el edificio <input checked="" type="checkbox"/> Contadores individuales por vivienda/local <input type="checkbox"/> Contadores individuales centralizados
Calefacción	<input type="checkbox"/> Se dispone de sistema de Calefacción Colectiva/Central: <input type="checkbox"/> Caldera comunitaria <input type="checkbox"/> Bomba de calor <input type="checkbox"/> Otro: Combustible Calefacción Colectiva/Central: <input type="checkbox"/> GLP <input type="checkbox"/> Electricidad <input type="checkbox"/> Gasóleo <input type="checkbox"/> Leña/biomasa <input type="checkbox"/> Gas Natural <input type="checkbox"/> Otros	En caso contrario, indicar: % de viviendas/locales disponen de sistemas individuales de Calefacción: % viviendas con Caldera(Gas canalizado): Indicando: <input type="checkbox"/> Propano <input checked="" type="checkbox"/> Gas Natural % viviendas con Caldera Gasóleo: % viviendas con Calefacción eléctrica: Indicando: <input type="checkbox"/> Bomba de calor <input type="checkbox"/> Radiadores % con Otros:
Agua Caliente Sanitaria ACS	<input type="checkbox"/> El edificio dispone de sistema de ACS Central: Combustible para producción ACS: <input type="checkbox"/> GLP <input type="checkbox"/> Electricidad <input type="checkbox"/> Gasóleo <input type="checkbox"/> Leña/biomasa <input type="checkbox"/> Gas Natural <input type="checkbox"/> Otros <input type="checkbox"/> El edificio dispone de captadores solares para la producción de ACS	En caso contrario, indicar: % de viviendas/locales disponen de sistemas individuales de producción de ACS: % viviendas con Calentadores (Gas canalizado): Indicando: <input type="checkbox"/> Propano <input checked="" type="checkbox"/> Gas Natural % viviendas con Calentadores (Gas embotellado): Indicando: <input type="checkbox"/> Propano <input type="checkbox"/> Butano % viviendas con Calentadores eléctricos: % con Otros:
Gas canalizado para instalaciones domésticas	% de viviendas/locales que disponen de acometida a red de distribución canalizada de gas para uso doméstico: <input type="checkbox"/> Propano <input type="checkbox"/> Gas Natural	<input checked="" type="checkbox"/> Contadores individuales por vivienda/local <input type="checkbox"/> Contadores individuales centralizados
Refrigeración	<input type="checkbox"/> El edificio dispone de sistema colectivo de Refrigeración: <input type="checkbox"/> Con torre de enfriamiento <input type="checkbox"/> Sin torre de enfriamiento	En caso contrario, indicar: % de viviendas/locales disponen de sistemas individuales de refrigeración (aire acondicionado): Nº aparatos de aire acondicionado vistos en fachadas:
Ventilación y renovación de aire	El edificio dispone de los siguientes sistemas de ventilación para los cuartos húmedos (baños y cocinas) de las viviendas: <input checked="" type="checkbox"/> Ventanas <input type="checkbox"/> Patinejos <input type="checkbox"/> Shunts <input type="checkbox"/> Otros: <input type="checkbox"/> Existen locales o viviendas cuyos cuartos húmedos no tienen ninguno de los sistemas anteriores de ventilación.	Los aparcamientos disponen de sistemas de ventilación: <input type="checkbox"/> Mecánica <input type="checkbox"/> Natural <input type="checkbox"/> Híbrida
Protección Contra Incendios	El edificio dispone de: <input type="checkbox"/> Un sistema de detección de incendios. <input type="checkbox"/> Un sistema de alarma <input type="checkbox"/> Extintores móviles	<input type="checkbox"/> Hidrantes exteriores <input type="checkbox"/> Columna seca <input type="checkbox"/> Boca de incendios equipada

INFORME DE EVALUACIÓN DEL EDIFICIO.

Protección contra el rayo	El edificio dispone de: <input type="checkbox"/> Pararrayos de puntas <input type="checkbox"/> Pararrayos Faraday <input type="checkbox"/> Pararrayos con sistemas activos (ionizantes) <input type="checkbox"/> Otro tipo de pararrayos:	<input type="checkbox"/> Un dispositivo de protección contra sobretensiones transitorias <input type="checkbox"/> Red de tierra
Instalaciones de Comunicaciones ICT	El edificio dispone de: X Antena para recepción de TDT X Antena para recepción de TV satélite <input type="checkbox"/> Acceso de pares de cobre	<input type="checkbox"/> Acceso de telecomunicaciones por cable <input type="checkbox"/> Acceso de fibra óptica <input type="checkbox"/> Accesos inalámbricos <input type="checkbox"/> Otras instalaciones de ICT
<i>Observaciones:</i> <i>La señal de teléfono se distribuye individualmente a cada vecino desde repartidor de compañía</i>		

INFORME DE EVALUACIÓN DEL EDIFICIO.

PARTE I: ESTADO DE CONSERVACIÓN

I.1. DATOS GENERALES DE LA INSPECCIÓN
Fecha/s de visita: 27/08/2014
Nº de viviendas inspeccionadas: 3
Nº de locales u otros usos inspeccionados ⁽⁷⁾ : 0
Impedimentos a la hora de realizar la visita ⁽⁷⁾ : Hay dos viviendas desocupadas y no se ha podido acceder a ellas, hay cuatro viviendas alquiladas y no se ha permitido el acceso a las mismas; al local no se ha podido acceder, no respondían sus ocupantes.
Medios empleados durante la inspección ⁽⁷⁾ : INSPECCION VISUAL
Pruebas o catas realizadas ⁽⁷⁾ :
Medidas inmediatas de seguridad adoptadas durante la visita: NO SE ADVIERTE LA NECESIDAD DE ADOPTAR NINGUNA MEDIDA DE SEGURIDAD INMEDIATA
Observaciones:

(7)La inspección a realizar es de carácter visual, y respecto a aquellos elementos del edificio a los que se ha tenido acceso. No forma parte de la inspección detectar posibles vicios ocultos, ni prever causas sobrevenidas. Los elementos objeto de inspección son los que constan en este modelo de informe. Cuando los datos obtenidos en la inspección visual no sean suficientes para valorar las deficiencias detectadas, el técnico encargado de la inspección deberá proponer a la propiedad del inmueble efectuar una diagnosis del elemento o elementos constructivos afectados, así como las pruebas que considere necesarias.

I.2. HISTÓRICO DE INSPECCIONES PREVIAS
Fecha de la última inspección:
Técnico:
Resultado:
Grado de ejecución y efectividad de las obras derivadas de la inspección:
Observaciones: Entre los meses de enero y febrero de 2014 se realizó una inspección por parte de los técnicos del ayuntamiento de Santa Coloma de Gramenet

INFORME DE EVALUACIÓN DEL EDIFICIO.

I.3. VALORACIÓN DEL ESTADO DE CONSERVACIÓN DEL EDIFICIO

I.3.1 CIMENTACIÓN

Indicar las deficiencias detectadas que deben ser subsanadas, especificando si condicionan -por sí mismas, o en combinación con otras- la valoración global del estado de conservación de la cimentación como desfavorable y aportando de cada una de ellas la siguiente información:

1. Localización de la deficiencia
2. Breve descripción de la misma
3. Pruebas o ensayos realizados
4. Observaciones
5. Fotografías identificativas

En muro de contención en la parte posterior de la finca

En este muro se han observado manchas de humedad, desprendimiento y erosión del revoco; todo ello provocado, primero por falta de mechinales para el adecuado desagüe del muro, y posteriormente por la falta de mantenimiento y conservación

El examen realizado ha sido visual



Valoración del estado de conservación (Cimentación):

Favorable Desfavorable

En caso de valorarse como desfavorable, se establecerá, si procede:

Plazo de inicio de las obras:

Plazo de finalización de las obras:

INFORME DE EVALUACIÓN DEL EDIFICIO.

I.3.2 ESTRUCTURA

Indicar las deficiencias detectadas que deben ser subsanadas, especificando si condicionan -por sí mismas, o en combinación con otras- la valoración global del estado de conservación de la estructura como desfavorable y aportando de cada una de ellas la siguiente información:

1. Localización de la deficiencia
2. Breve descripción de la misma
3. Pruebas o ensayos realizados
4. Observaciones
5. Fotografías identificativas

En la caja de escalera, el techo de la última planta, correspondiente al forjado de la cubierta

Hay unas grietas importantes, una que va en el mismo sentido de la escalera, ocupando todo sulargo y dos en sentido perpendicular a la anterior

El examen realizado ha sido visual

Sería preciso realizar un análisis más profundo de esta deficiencia, para poder determinar su origen y actuar en consecuencia.



Valoración del estado de conservación (Estructura):

Favorable Desfavorable

En caso de valorarse como desfavorable, se establecerá, si procede:

Plazo de inicio de las obras:

Plazo de finalización de las obras:

INFORME DE EVALUACIÓN DEL EDIFICIO.

I.3.3 FACHADAS Y MEDIANERÍAS

Indicar las deficiencias detectadas que deben ser subsanadas, especificando si condicionan -por sí mismas, o en combinación con otras- la valoración global del estado de conservación de fachadas (incluyendo cerramientos y huecos) y medianerías como desfavorable y aportando de cada una de ellas la siguiente información:

1. Localización de la deficiencia
2. Breve descripción de la misma
3. Pruebas o ensayos realizados
4. Observaciones
5. Fotografías identificativas

En la fachada a calle, en dinteles y alfeizar de las ventanas

El alfeizar de piedra artificial de cuatro de las ventanas está roto y deja ver el hierro. Los dinteles de estas cuatro ventanas muestran grietas.

El examen realizado ha sido visual

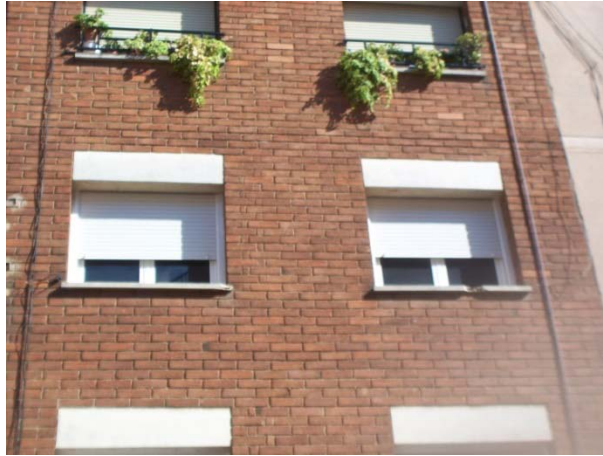

Valoración del estado de conservación (Fachadas y Medianerías):

Favorable Desfavorable

En caso de valorarse como desfavorable, se establecerá, si procede:

Plazo de inicio de las obras:

Plazo de finalización de las obras:

INFORME DE EVALUACIÓN DEL EDIFICIO.

I.3.3 FACHADAS Y MEDIANERÍAS

Indicar las deficiencias detectadas que deben ser subsanadas, especificando si condicionan -por sí mismas, o en combinación con otras- la valoración global del estado de conservación de fachadas (incluyendo cerramientos y huecos) y medianerías como desfavorable y aportando de cada una de ellas la siguiente información:

1. Localización de la deficiencia
2. Breve descripción de la misma
3. Pruebas o ensayos realizados
4. Observaciones
5. Fotografías identificativas

En la fachada a calle, revoco en PB; en fachada posterior y fachadas patios de luces.

El revoco presenta erosión, abombamiento, decoloración y desprendimientos, debido a la falta de mantenimiento y conservación

El examen realizado ha sido visual



Valoración del estado de conservación (Fachadas y Medianerías):

Favorable Desfavorable

En caso de valorarse como desfavorable, se establecerá, si procede:

Plazo de inicio de las obras:

Plazo de finalización de las obras:

INFORME DE EVALUACIÓN DEL EDIFICIO.

I.3.3 FACHADAS Y MEDIANERÍAS

Indicar las deficiencias detectadas que deben ser subsanadas, especificando si condicionan -por sí mismas, o en combinación con otras- la valoración global del estado de conservación de fachadas (incluyendo cerramientos y huecos) y medianerías como desfavorable y aportando de cada una de ellas la siguiente información:

1. Localización de la deficiencia
2. Breve descripción de la misma
3. Pruebas o ensayos realizados
4. Observaciones
5. Fotografías identificativas

En el patio de luces, lado fachada posterior, en dinteles de las ventanas de la escalera y parte superior de la pared.

Los dinteles de las ventanas de la escalera muestran grietas.

Hay una grieta entre el forjado de cubierta y el remate perimetral de la misma, en todo el desarrollo del patio.

El examen realizado ha sido visual



Valoración del estado de conservación (Fachadas y Medianerías):

Favorable Desfavorable

En caso de valorarse como desfavorable, se establecerá, si procede:

Plazo de inicio de las obras:

Plazo de finalización de las obras:

INFORME DE EVALUACIÓN DEL EDIFICIO.

I.3.4 CUBIERTAS Y AZOTEAS

Indicar las deficiencias detectadas que deben ser subsanadas, especificando si condicionan -por sí mismas, o en combinación con otras- la valoración global del estado de conservación de cubiertas y azoteas como desfavorable y aportando de cada una de ellas la siguiente información:

1. Localización de la deficiencia
2. Breve descripción de la misma
3. Pruebas o ensayos realizados
4. Observaciones
5. Fotografías identificativas

En cubierta principal.

El pavimento presenta fisuras, moho, la cerámica de algunas piezas está degradada, mimbel erosionado con manchas de moho, el elemento perimetral carece de goterón.

El examen realizado ha sido visual



Valoración del estado de conservación (Cubiertas y Azoteas):

Favorable Desfavorable

En caso de valorarse como desfavorable, se establecerá, si procede:

Plazo de inicio de las obras:

Plazo de finalización de las obras:

INFORME DE EVALUACIÓN DEL EDIFICIO.

I.3.4 CUBIERTAS Y AZOTEAS

Indicar las deficiencias detectadas que deben ser subsanadas, especificando si condicionan -por sí mismas, o en combinación con otras- la valoración global del estado de conservación de cubiertas y azoteas como desfavorable y aportando de cada una de ellas la siguiente información:

1. Localización de la deficiencia
2. Breve descripción de la misma
3. Pruebas o ensayos realizados
4. Observaciones
5. Fotografías identificativas

En terraza de P AT.

La cornisa, acabada con rasilla, presenta esta con roturas, y manchas de moho.

El examen realizado ha sido visual



Valoración del estado de conservación (Cubiertas y Azoteas):

Favorable Desfavorable

En caso de valorarse como desfavorable, se establecerá, si procede:

Plazo de inicio de las obras:

Plazo de finalización de las obras:

INFORME DE EVALUACIÓN DEL EDIFICIO.

I.3.5. INSTALACIONES

Indicar las deficiencias detectadas que deben ser subsanadas, especificando si condicionan -por sí mismas, o en combinación con otras- la valoración global del estado de conservación de las instalaciones comunes de suministro de agua, saneamiento y electricidad como desfavorable y aportando de cada una de ellas la siguiente información:

1. Localización de la deficiencia
2. Breve descripción de la misma
3. Pruebas o ensayos realizados
4. Observaciones
5. Fotografías identificativas

Dentro de los servicios comunes, en la inspección visual realizada, se observan las siguientes incidencias. Las cuales se catalogan como grave, muy grave o leve según su incidencia en la valoración del estado de conservación del edificio:

- | | |
|----------------------------------------------------------------------------------------|-----------|
| - Inst eléctrica comú: Falta Interruptor diferencial | MOLT GREU |
| - Inst eléctrica comú: Falta Quadre general de protecció de serveis comuns (5) | LLEU |
| - Inst eléctrica comú: Falta xarxa de terres o resistibilitat incorrecte | GREU |
| - Inst eléctrica comú: Material, recorregut o instal·lació de DI incorrecta (cablejat) | LLEU |
| - Abast Aigua: Materials obsolet | LLEU |



Valoración del estado de conservación (Instalaciones):

Favorable Desfavorable

En caso de valorarse como desfavorable, se establecerá, si procede:

Plazo de inicio de las obras:

Plazo de finalización de las obras:

INFORME DE EVALUACIÓN DEL EDIFICIO.

I.4. EXISTENCIA DE PELIGRO INMINENTE ⁽⁸⁾

Descripción del peligro inminente:

Falta de protección en la instalación eléctrica de servicios comunes frente a contactos directos e indirectos.

Indicar medidas a adoptar:

Instalación de protección diferencial de sensibilidad 30mA en la instalación eléctrica de servicios comunes. Instalación de puesta a tierra para la instalación eléctrica del edificio.

Fecha límite de actuación:

(8)A cumplimentar en caso de que sea necesario adoptar medidas inmediatas de seguridad para las personas

I.5. VALORACIÓN FINAL DEL ESTADO DE CONSERVACIÓN DEL EDIFICIO

El técnico competente abajo firmante valora el estado de conservación del edificio como:

FAVORABLE DESFAVORABLE

Esta valoración del estado de conservación del edificio es suscrita por el técnico competente abajo firmante, en base a una inspección de carácter visual, y respecto a aquellos elementos del edificio a los que ha tenido acceso.

Observaciones:

En Barcelona, a.....de noviembre de 2014

Firmado: El Técnico competente:

INFORME DE EVALUACIÓN DEL EDIFICIO.

I.6. DESCRIPCIÓN NORMALIZADA DE LAS DEFICIENCIAS DE CONSERVACIÓN DEL EDIFICIO		
A efectos estadísticos, consignar las deficiencias del edificio según la descripción normalizada adjunta. <i>Exclusivamente a efectos de la normalización de esta información para su procesamiento estadístico, se consideran "Deficiencias Graves", las que, por sí mismas, o en combinación con otras, condicionan el resultado de la Parte I del Informe como "Desfavorable".</i>		Defic. Graves
DEFICIENCIAS EN CIMENTACIÓN		
Cimentación	Fisuras y/o grietas en los cerramientos del edificio derivadas de problemas en cimentación	
	Fisuras y/o grietas en elementos estructurales del edificio derivadas de problemas en cimentación	
	Fisuras y/o grietas en tabiquería derivadas derivadas de problemas en cimentación	
	Asiento de pilares derivado de problemas en cimentación	
	Asiento de soleras derivado derivadas de problemas en cimentación	
	Deformación y/o rotura de solados derivado derivadas de problemas en cimentación	
	Abombamiento de muros de contención	X
Otras deficiencias en Cimentación		
DEFICIENCIAS EN ESTRUCTURA		
Estructura Vertical	Deformaciones, fisuras y/o grietas en interior del edificio derivadas de problemas en la estructura vertical	
	Deformaciones, fisuras y/o grietas en los cerramientos del edificio derivadas de problemas en la estructura vertical	
	Abombamientos, desplomes y/o desniveles de muros de carga de la estructura vertical	
	Presencia de xilófagos en elementos de madera de la estructura vertical	
	Corrosión de elementos metálicos de la estructura vertical	
	Patologías y degradación del hormigón en elementos de la estructura vertical	
	Fisuras en pilares de la estructura vertical	
	Presencia de humedades y/o filtraciones en elementos de la estructura vertical	
Otras deficiencias en la Estructura Vertical		
Estructura Horizontal	Fisuras y/o grietas en forjados	
	Fisuras y/o grietas en vigas	
	Deformaciones anormales del forjado	
	Deformación y/o rotura de solados derivados de problemas de la estructura horizontal	
	Presencia de xilófagos en elementos de madera de la estructura horizontal	
	Corrosión de elementos metálicos de la estructura horizontal	
	Patologías y degradación del hormigón en elementos de la estructura horizontal	
	Rotura y/o desprendimientos de elementos del forjado	
Presencia de humedades y/o filtraciones en elementos de la estructura horizontal		
Otras deficiencias en la Estructura Horizontal		
Estructura de Cubierta	Deformación de faldones de la estructura de cubierta	X
	Fisuras y/o grietas en la estructura de cubierta	
	Presencia de xilófagos en elementos de madera de la estructura de cubierta	
	Corrosión en elementos metálicos de la estructura de cubierta	
	Patologías y degradación del hormigón en la estructura de cubierta	
	Roturas y/o desprendimientos de elementos de la estructura de cubierta	
	Presencia de humedades y/o filtraciones en la estructura de cubierta	
Otras deficiencias en Estructura de Cubierta		
Estructura de Escaleras	Fisuras y/o grietas en estructura de escaleras	
	Abombamiento de muros de escalera	
	Desnivel y/o deformación de las zancas en estructura de escaleras	
	Presencia de xilófagos en elementos de madera de la estructura de escalera	
	Rotura y/o desprendimientos de elementos de escaleras	
Otras deficiencias en la Estructura de Escaleras		
DEFICIENCIAS EN CERRAMIENTOS VERTICALES		
Cerramientos verticales: Fachadas, Medianerías y Huecos	Fisuras y/o grietas en los cerramientos de las fachadas exteriores	
	Fisuras y/o grietas en los cerramientos de las fachadas de patios	
	Fisuras y/o grietas en las medianerías	
	Abombamiento de muros de cerramiento	
	Deformación o rotura de carpinterías de huecos	
	Degradación, erosión y/o riesgo de desprendimiento de los materiales de la fábrica de cerramiento	
	Humedades de capilaridad en los muros de cerramiento	
	Humedades por filtraciones en los muros de cerramiento, carpinterías y encuentros	
	Humedades por condensación u otras causas en los muros de cerramiento, carpinterías y encuentros	
	Presencia de vegetación y/o microorganismos (moho, musgo, bacterias ...) en muros de cerramiento	
	Degradación o ausencia de juntas entre edificios en fachadas	
	Riesgo de desprendimiento de elementos adosados a las fachadas	
	Degradación o ausencia de aislamiento térmico en fachadas y medianerías	
	Otras deficiencias en los muros de cerramiento	
Acabados de Fachada	Fisuras y/o grietas en revoco de las fachadas exteriores	X
	Fisuras y/o grietas en revoco de fachadas de patios	X
	Abombamiento del revoco en muros de cerramiento	X
	Humedades en revoco de muros de cerramiento	
	Presencia de vegetación y de microorganismos (moho, musgo, bacterias ...) en revoco de muros de cerramiento	X
	Abombamiento, degradación, erosión de los materiales y/o riesgo de desprendimiento del revoco de Fachadas	X
	Degradación de los paneles, placas y elementos prefabricados de cerramiento en fachadas	
	Degradación de los anclajes de sujeción de aplacados, paneles y placas de cerramiento	

INFORME DE EVALUACIÓN DEL EDIFICIO.

	Otras deficiencias en los acabados de fachada:	
Carpintería Exterior y acristalamiento	Deformación y/o rotura de carpinterías exteriores	
	Presencia de microorganismos en carpintería Exterior (moho, musgo, bacterias ...) o de xilófagos en carpintería exterior de madera	
	Erosión de los materiales en carpintería Exterior y/o corrosión de elementos metálicos en carpintería exterior	
	Ausencia de acristalamientos o vidrios rotos y/o desprendidos	
Elementos Adosados a Fachada	Mal estado y/o riesgo de desprendimiento de los Elementos Adosados a Fachada como: bajantes, chimeneas, farolas, antenas, marquesinas, tendereros, toldos, cableados, equipos de climatización, etc.	
Otros Elementos de Fachada	Mal estado y/o riesgo de desprendimiento de Elementos de fachada como: aleros, cornisas, voladizos, miradores, etc.	
	Mal estado y/o riesgo de desprendimiento de Defensas como: barandillas, antepechos, petos, balaustradas, vallas, rejas, cierres de seguridad, etc.	
Otras deficiencias	Otras deficiencias en cerramientos verticales	
DEFICIENCIAS EN AZOTEAS Y CUBIERTAS		
Azoteas y cubiertas planas	Ausencia, deformación y/o rotura de las membranas impermeabilizantes en azoteas	
	Ausencia, deformación y/o roturas del pavimento en azoteas	X
	Ausencia, deformación y/o roturas de Juntas de dilatación en azoteas	
	Manifestación de filtraciones y/o goteras procedentes de azoteas	
	Manifestación de condensaciones en el interior derivadas de las azoteas	
	Presencia de vegetación y/o de microorganismos (moho, musgo, bacterias ...) en azoteas	X
	Anidamiento de aves en azoteas	
	Rotura, obstrucciones u otras deficiencias en sumideros, cazoletas y elementos de desagüe en azoteas	
	Otras deficiencias en Azoteas (incluyendo ausencia de aislamiento térmico):	X
Cubiertas inclinadas	Deformación y/o rotura de los faldones de cubierta	
	Desprendimiento y/o roturas de las piezas de cobertura: tejas, placas, etc.	
	Deformación y/o roturas de juntas de dilatación en cubiertas	
	Manifestación de filtraciones y/o goteras derivadas de la cubierta	
	Manifestación de condensaciones en el interior de la cubierta	
	Presencia de vegetación y/o de microorganismos (moho, musgo, bacterias ...) en la cubierta	
	Anidamiento de aves en cubierta	
	Rotura, obstrucciones u otras deficiencias de los canalones en cubierta	
	Otras deficiencias en Cubiertas Inclinadas (incluyendo ausencia de aislamiento térmico):	
Otros Elementos de Cubierta	Mal estado y/o riesgo de desprendimiento de Otros Elementos de Cubierta, como: lucernarios, claraboyas y ventanas, chimeneas y shunts, antenas, casetón del ascensor, etc.	
DEFICIENCIAS EN INSTALACIONES COMUNES DEL EDIFICIO		
Instalación de Abastecimiento Agua	Humedades y/o Filtraciones derivadas de fugas en las conducciones y tuberías de abastecimiento y distribución de agua	
	Otras deficiencias en la instalación de Abastecimiento de agua	
Instalación de Saneamiento	Humedades y/o Filtraciones derivadas de fugas en las conducciones y tuberías de saneamiento	
	Problemas de pocería y atascos en las conducciones de saneamiento	
	Otras deficiencias en la instalación de Saneamiento	

INFORME DE EVALUACIÓN DEL EDIFICIO.

I.7. DOCUMENTACIÓN DISPONIBLE SOBRE LAS INSTALACIONES COMUNES DEL EDIFICIO		
La propiedad del edificio dispone de la siguiente documentación sobre las instalaciones comunes del edificio:		S I
Instalación Eléctrica	Boletín de Instalador de la Instalación Eléctrica del edificio	
Instalaciones de Calefacción / ACS	Documentación Administrativa de la instalación de Calefacción	
	Contrato de Mantenimiento de la instalación de Calefacción	
	Documentación Administrativa de la instalación de Agua Caliente Sanitaria	
	Contrato de Mantenimiento de la instalación de Agua Caliente Sanitaria	
Instalación de Ascensor	Certificado de Inspección Periódica en Ascensores y Montacargas	
	Contrato de Mantenimiento en ascensores, montacargas y salvaescaleras	
Instalaciones de Protección	Certificado de Instalador Autorizado de la Instalación de Protección Contra Incendios	
	Contrato de Mantenimiento de la Instalación de Protección Contra Incendios	
Instalación de Gas	Certificado/s de la Instalación de Gas del edificio	
	Certificado de Inspección Periódica de la Instalación de Gas del edificio	
Depósitos Combustible	Documentación de la Instalación y/o Certificación Administrativa de Depósitos de Combustible	
	Documentación acreditativa de la inspección y/o revisión de Depósitos de Combustible	
Ins.Telecomunicaciones ICT	Documentación de Infraestructura Común de Telecomunicaciones (ITC) exigida por la normativa (protocolo de pruebas, boletín de instalación o certificado de fin de obra), a especificar:	
Otra documentación:		

INFORME DE EVALUACIÓN DEL EDIFICIO.

PARTE II: CONDICIONES BÁSICAS DE ACCESIBILIDAD USO RESIDENCIAL VIVIENDA

II.1 CONDICIONES FUNCIONALES DEL EDIFICIO (Según CTE-DB-SUA 9)

ACCESIBILIDAD EN EL EXTERIOR

Para edificios, indicar:

- 1.1. El edificio dispone de un ITINERARIO ACCESIBLE que comunica una entrada principal al mismo
- Con la vía pública X No Si
 - Con las zonas comunes exteriores⁽⁹⁾ No Si

Para conjuntos de viviendas unifamiliares, indicar:

- 1.2. La parcela dispone de un ITINERARIO ACCESIBLE que comunica una entrada a la zona privativa de cada vivienda
- Con la vía pública X No Si
 - Con las zonas comunes exteriores⁽⁹⁾ No Si

OBSERVACIONES (indicar deficiencias detectadas y número de viviendas afectadas):

(9) Aparcamientos propios, jardines, piscinas, zonas deportivas, etc.

ACCESIBILIDAD ENTRE PLANTAS

1.3. En el edificio hay que salvar más de dos plantas desde alguna entrada principal accesible al mismo hasta alguna vivienda o zona comunitaria

No Sí; en su caso, indique:

- Dispone de Ascensor accesible entre ellas
- Dispone de Rampa accesible entre ellas
- Dispone de Ascensor no accesible según DB SUA 9
Especificar dimensiones de la cabina:
- X No dispone de rampa ni ascensor:
En este caso, el edificio tiene un espacio cuyas condiciones dimensionales y estructurales permiten instalación de ascensor o rampa accesible: X No Si

1.4. El edificio tiene más de doce viviendas situadas en plantas sin entrada principal accesible

X No Sí; en su caso, indique:

- Dispone de Ascensor accesible entre ellas
- Dispone de Rampa accesible entre ellas
- Dispone de Ascensor no accesible según DB SUA 9
Especificar dimensiones de la cabina:
- No dispone de rampa ni ascensor
En este caso, el edificio tiene un espacio cuyas condiciones dimensionales y estructurales permiten instalación de ascensor o rampa accesible: No Si

OBSERVACIONES (indicar deficiencias detectadas y número de viviendas afectadas):

Para edificios o conjuntos de viviendas con viviendas accesibles para usuarios en silla de ruedas, siendo estas viviendas legalmente exigibles, indicar:

1.5. La planta o plantas con VIVIENDAS ACCESIBLES para USUARIOS DE SILLA DE RUEDAS están comunicadas mediante un ASCENSOR o RAMPA ACCESIBLE con las plantas donde se encuentran

- La entrada accesible al edificio No Si
- Los elementos asociados a las viviendas⁽¹⁰⁾ No Si
- Las zonas comunitarias No Si

OBSERVACIONES: El edificio no dispone de viviendas accesibles

(10) Se consideran elementos asociados a viviendas accesibles los trasteros accesibles, las plazas de garaje accesibles, etc.

ACCESIBILIDAD EN LAS PLANTAS DEL EDIFICIO

1.6. Todas plantas disponen de un ITINERARIO ACCESIBLE que comunica los accesos accesibles a ellas

- Entre sí No Si
- Con las viviendas situadas en las mismas plantas No Si
- Con las zonas de uso comunitario situadas en las mismas plantas No Si

OBSERVACIONES (indicar deficiencias detectadas y número de viviendas afectadas):

Para edificios o conjunto de viviendas con viviendas accesibles para usuarios de silla de ruedas, siendo estas viviendas legalmente exigibles, indicar:

1.7. Las plantas donde se encuentran los elementos asociados a viviendas accesibles disponen de un ITINERARIO ACCESIBLE que comunica los accesos accesibles a ellas con dichos elementos

No Si

OBSERVACIONES: El edificio no dispone de viviendas accesibles.

INFORME DE EVALUACIÓN DEL EDIFICIO.

II.2. DOTACION DE ELEMENTOS ACCESIBLES (Según CTE-DB-SUA 9)	
PLAZAS DE APARCAMIENTO ACCESIBLES	
Si el edificio dispone de aparcamiento propio y cuenta con viviendas accesibles para usuarios de silla de ruedas, siendo estas viviendas legalmente exigibles, indicar:	
2.1. El aparcamiento dispone de una PLAZA DE APARCAMIENTO ACCESIBLE por cada vivienda accesible a USUARIO DE SILLA DE RUEDAS legalmente exigible	
<input type="checkbox"/> No	<input type="checkbox"/> Si
OBSERVACIONES: El edificio no dispone de aparcamiento.	
PISCINAS	
En edificios con viviendas accesibles para usuarios en silla de ruedas, siendo estas viviendas legalmente exigibles, indicar:	
2.2. Las piscina dispone de alguna entrada al vaso mediante grúa o cualquier otro dispositivo adaptado, excepto en la piscina infantil	
<input type="checkbox"/> No	<input type="checkbox"/> Si
OBSERVACIONES: El edificio no dispone de piscina.	
SERVICIOS HIGIÉNICOS	
En los aseos o vestuarios exigidos legalmente de uso privado que sirven a zonas de uso privado cuyas superficies sumen más de 100 m² y cuyas ocupaciones sumen más de 10 personas calculadas conforme a SI 3, indicar:	
2.3. Los aseos exigidos legalmente, disponen de un ASEO ACCESIBLE por cada 10 unidades o fracción, de los inodoros instalados, admitiéndose el uso compartido por ambos sexos	
<input type="checkbox"/> No	<input type="checkbox"/> Si
2.4. Los vestuarios exigidos legalmente, disponen de una CABINA Y UNA DUCHA ACCESIBLES por cada 10 unidades o fracción, de los instalados	
<input type="checkbox"/> No	<input type="checkbox"/> Si
OBSERVACIONES:	
MECANISMOS ACCESIBLES	
2.5. Los interruptores, los dispositivos de intercomunicación y los pulsadores de alarma son MECANISMOS ACCESIBLES (según CTE-DB-SUA) en cualquier zona, excepto en el interior de las viviendas y en las zonas de ocupación nula	
<input type="checkbox"/> No	<input type="checkbox"/> Si
OBSERVACIONES: El edificio no dispone de viviendas accesibles.	
II.3. DOTACIÓN Y CARACTERÍSTICAS DE LA INFORMACIÓN Y LA SEÑALIZACIÓN DE ELEMENTOS ACCESIBLES (Según CTE-DB-SUA 9)	
DOTACIÓN DE INFORMACIÓN Y CARACTERIZACIÓN DE LA SEÑALIZACIÓN	
En caso de existir los siguientes elementos, indicar:	
3.1. Los elementos accesibles, están señalizados mediante el "SIA"	
- Los ASCENSORES ACCESIBLES	<input type="checkbox"/> No <input type="checkbox"/> Si
- Las PLAZAS DE APARCAMIENTO ACCESIBLES, excepto las vinculadas a un residente	<input type="checkbox"/> No <input type="checkbox"/> Si
En caso de existir varias entradas al edificio, indicar:	
3.2. Las ENTRADAS QUE SON ACCESIBLES están señalizadas mediante el "SIA" complementado en su caso con flecha direccional	
<input type="checkbox"/> No	<input type="checkbox"/> Si
En caso de existir varios recorridos alternativos, indicar:	
3.3. Los ITINERARIOS QUE SON ACCESIBLES están señalizados mediante el "SIA" complementado en su caso con flecha direccional	
<input type="checkbox"/> No	<input type="checkbox"/> Si
OBSERVACIONES: El edificio no dispone de viviendas accesibles.	
GRAFICO DEL "SIA"	
<p style="font-size: small; margin-top: 5px;"> Color: Fondo: azul Pantone Reflex Blue Símbolo: blanco </p>	

INFORME DE EVALUACIÓN DEL EDIFICIO.

II.7. VALORACIÓN FINAL DE LAS CONDICIONES BÁSICAS DE ACCESIBILIDAD.

El técnico competente abajo firmante valora que:

EL EDIFICIO SATISFACE COMPLETAMENTE LAS CONDICIONES BÁSICAS DE ACCESIBILIDAD.

EL EDIFICIO NO SATISFACE COMPLETAMENTE LAS CONDICIONES BÁSICAS DE ACCESIBILIDAD, presentando deficiencias respecto a las siguientes exigencias:

USO RESIDENCIAL VIVIENDA:

1. CONDICIONES FUNCIONALES DEL EDIFICIO

ACCESIBILIDAD EN EL EXTERIOR

ACCESIBILIDAD ENTRE PLANTAS DEL EDIFICIO

ACCESIBILIDAD EN LAS PLANTAS DEL EDIFICIO

2. DOTACIÓN DE ELEMENTOS ACCESIBLES

EN PLAZAS DE APARCAMIENTO ACCESIBLES

EN PISCINAS

EN SERVICIOS HIGIÉNICOS ACCESIBLES

EN MECANISMOS ACCESIBLES

3. DOTACIÓN Y CARACTERIZACIÓN DE LA INFORMACIÓN Y SEÑALIZACIÓN DE ELEMENTOS ACCESIBLES

EN CUALQUIER ZONA DEL EDIFICIO

USO RESIDENCIAL PÚBLICO Y OTROS USOS:

1. CONDICIONES FUNCIONALES DEL EDIFICIO

ACCESIBILIDAD EN EL EXTERIOR

ACCESIBILIDAD ENTRE PLANTAS DEL EDIFICIO

ACCESIBILIDAD EN LAS PLANTAS DEL EDIFICIO

2. DOTACIÓN DE ELEMENTOS ACCESIBLES

EN ALOJAMIENTOS ACCESIBLES

EN PLAZAS DE APARCAMIENTO ACCESIBLES

EN PLAZAS RESERVADAS

EN PISCINAS

EN SERVICIOS HIGIÉNICOS ACCESIBLES

EN MOBILIARIO FIJO

EN MECANISMOS ACCESIBLES

3. DOTACIÓN Y CARACTERIZACIÓN DE LA INFORMACIÓN Y SEÑALIZACIÓN DE ELEMENTOS ACCESIBLES

EN CUALQUIER ZONA DEL EDIFICIO

INFORME DE EVALUACIÓN DEL EDIFICIO.

II.8. AJUSTES RAZONABLES EN MATERIA DE ACCESIBILIDAD ⁽¹³⁾	
En el caso en que el edificio no satisfaga completamente las condiciones básicas de accesibilidad:	
II.8.1. Análisis de los posibles efectos discriminatorios de la no adopción de las medidas de adecuación.	
II.8.1.1. Según datos facilitados por el representante de la propiedad, el número de personas empadronadas en el edificio con discapacidad oficialmente reconocida o mayores de 70 años es: no se dispone de este dato.	
II.8.1.2. Indicar el número de viviendas a las que no se puede acceder desde la vía pública mediante un itinerario accesible: 10 viviendas.	
Observaciones:	
II.8.2. Consideraciones sobre la estructura y características de la propiedad del inmueble.	
Observaciones: : dadas las características de la estructura y la distribución de las viviendas no es posible físicamente colocar un itinerario accesible sin un gasto desproporcionado.	
II.8.3. Costes estimados de las medidas de adecuación para satisfacer las condiciones básicas de accesibilidad (desglosados por medidas):	
Medida 1. Descripción:	Medida 1. Coste estimado: _____ € Ayuda oficial estimada: _____ €
Medida 2. Descripción:	Medida 2. Coste estimado: _____ € Ayuda oficial estimada: _____ €
Medida 3. Descripción:	Medida 3. Coste estimado: _____ € Ayuda oficial estimada: _____ €
Medida n. Descripción:	Medida n. Coste estimado: _____ € Ayuda oficial estimada: _____ €
II.8.4. Determinación del carácter proporcionado o no de la carga económica de las medidas de adecuación. (considerando los costes estimados de cada una de las medidas de adecuación y las posibilidades de obtener financiación oficial o cualquier otra ayuda):	
II.8.4.1. Según datos facilitados por el representante de la propiedad, el importe equivalente a 12 mensualidades de ordinarias de gastos comunes es de: no se han facilitado datos.	
II.8.4.2. Posibilidades de obtener financiación oficial o cualquier otra ayuda:	
II.8.4.3. Según datos facilitados por el representante de la propiedad, ¿ existen unidades familiares a la que pertenezca alguno de los propietarios, que forman parte de la comunidad, que tengan ingresos anuales inferiores a 2,5 veces el Indicador Público de Renta de Efectos Múltiples (IPREM)?.: no se han facilitado datos.	
Observaciones:	
II.8.5. Susceptibilidad de realizar ajustes razonables en materia de accesibilidad.	
El técnico competente abajo firmante considera que: <input checked="" type="checkbox"/> EL EDIFICIO NO ES SUSCEPTIBLE DE REALIZAR AJUSTES RAZONABLES ⁽¹³⁾ en materia de accesibilidad. <input type="checkbox"/> EL EDIFICIO ES SUSCEPTIBLE DE REALIZAR AJUSTES RAZONABLES ⁽¹³⁾ en materia de accesibilidad, <input type="checkbox"/> total o <input type="checkbox"/> parcialmente.	
II.8.6. Ajustes razonables ⁽¹³⁾ en materia de accesibilidad:	
El técnico competente abajo firmante considera que el edificio es susceptible de realizar los siguientes ajustes razonables en materia de accesibilidad:	
Descripción:	Coste estimado: _____ €

(13) Según el apartado c del artículo 7 de la Ley 51/2003, de 2 de diciembre, de igualdad de oportunidades, no discriminación y accesibilidad universal de las personas con discapacidad, se entiende por Ajuste razonable: "las medidas de adecuación del ambiente físico, social y actitudinal a las necesidades específicas de las personas con discapacidad que, de forma eficaz y práctica y sin que suponga una carga desproporcionada, faciliten la accesibilidad o participación de una persona con discapacidad en igualdad de condiciones que el resto de los ciudadanos. Para determinar si una carga es o no proporcionada se tendrán en cuenta los costes de la medida, los efectos discriminatorios que suponga para las personas con discapacidad su no adopción, la estructura y características de la persona, entidad u organización que ha de ponerla en práctica y la posibilidad que tenga de obtener financiación oficial o cualquier otra ayuda".

(14) Ver artículo 10 de la Ley 49/1960, de 21 de julio, de Propiedad Horizontal.

En Barcelona, noviembre de 2014

Firmado: El Técnico competente:

PARTE III: CERTIFICADO DE EFICIENCIA ENERGÉTICA

Cuando el presente Informe tenga por objeto un edificio de **tipología residencial colectiva** (entendiendo por tal aquel que contenga más de una vivienda, sin perjuicio de que pueda contener, de manera simultánea, otros usos distintos del residencial) deberá adjuntarse como Parte III de este Informe, el **Certificado de Eficiencia Energética del Edificio**, con el contenido y mediante el procedimiento establecido para el mismo por la normativa vigente.

CERTIFICADO DE EFICIENCIA ENERGÉTICA DE EDIFICIOS EXISTENTES

IDENTIFICACIÓN DEL EDIFICIO O DE LA PARTE QUE SE CERTIFICA:

Nombre del edificio	PIRINEUS 90		
Dirección	C. PIRINEUS 90		
Municipio	Santa Coloma de Gramanet	Código Postal	08923
Provincia	Barcelona	Comunidad Autónoma	Cataluña
Zona climática	C2	Año construcción	1969
Normativa vigente (construcción / rehabilitación)	Anterior a la NBE-CT-79		
Referencia/s catastral/es	4887238DF3848F		

Tipo de edificio o parte del edificio que se certifica:

<ul style="list-style-type: none"> ● Vivienda <ul style="list-style-type: none"> ○ Unifamiliar ● Bloque <ul style="list-style-type: none"> ● Bloque completo ○ Vivienda individual 	<ul style="list-style-type: none"> ○ Terciario <ul style="list-style-type: none"> ○ Edificio completo ○ Local
---------------------------------------------------------------------------------------------------------------------------------------------------------------------------------------------------------------------------------------------------------------------------------	-------------------------------------------------------------------------------------------------------------------------------------------------------------------

DATOS DEL TÉCNICO CERTIFICADOR:

Nombre y Apellidos	JOAN PORTET	NIF	12345678a
Razón social	PCG	CIF	b61573044
Domicilio	c/ Rambla de Catalunya 11 Principal 1ª		
Municipio	Barcelona	Código Postal	08007
Provincia	Barcelona	Comunidad Autónoma	Cataluña
e-mail	jportet@webpcg.com		
Titulación habilitante según normativa vigente	arquitecto		
Procedimiento reconocido de calificación energética utilizado y versión:	CE ³ X v1.1		

CALIFICACIÓN ENERGÉTICA OBTENIDA:

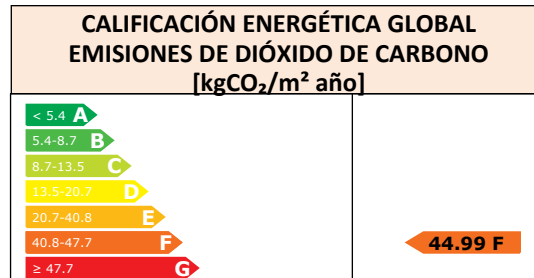

El técnico certificador abajo firmante certifica que ha realizado la calificación energética del edificio o de la parte que se certifica de acuerdo con el procedimiento establecido por la normativa vigente y que son ciertos los datos que figuran en el presente documento, y sus anexos:

Fecha: 22/9/2014

Firma del técnico certificador

Anexo I. Descripción de las características energéticas del edificio.

Anexo II. Calificación energética del edificio.

Anexo III. Recomendaciones para la mejora de la eficiencia energética.

Anexo IV. Pruebas, comprobaciones e inspecciones realizadas por el técnico certificador.

Registro del Órgano Territorial Competente:

ANEXO I DESCRIPCIÓN DE LAS CARACTERÍSTICAS ENERGÉTICAS DEL EDIFICIO

En este apartado se describen las características energéticas del edificio, envolvente térmica, instalaciones, condiciones de funcionamiento y ocupación y demás datos utilizados para obtener la calificación energética del edificio.

1. SUPERFICIE, IMAGEN Y SITUACIÓN

Superficie habitable [m²]	520
Imagen del edificio	Plano de situación
	

2. ENVOLVENTE TÉRMICA

Cerramientos opacos

Nombre	Tipo	Superficie [m ²]	Transmitancia [W/m ² ·K]	Modo de obtención
Cubierta Comunitaria	Cubierta	129.0	1.47	Estimado
Cubierta Atico	Cubierta	16.5	1.47	Estimado
Fachada principal	Fachada	79.5	1.69	Estimado
Fachada posterior	Fachada	79.5	2.38	Estimado
Fachada Medianera	Fachada	170.37	2.00	Estimado
Fachada Patio 1.1	Fachada	21.0	2.38	Estimado
Fachada Patio 1.2	Fachada	38.85	2.38	Estimado
Fachada Patio 1.3	Fachada	21.0	2.38	Estimado
Fachada Patio 2.1	Fachada	26.0	2.38	Estimado
Fachada Patio 2.2	Fachada	48.1	2.38	Estimado
Fachada Patio 2.3	Fachada	26.0	2.38	Estimado
Medianería	Fachada	414	0.00	Por defecto
Suelo con terreno	Suelo	142.6	0.94	Estimado

Huecos y lucernarios

Nombre	Tipo	Superficie [m ²]	Transmitancia [W/m ² ·K]	Factor solar	Modo de obtención. Transmitancia	Modo de obtención. Factor solar
ventana fachada principal	Hueco	12.6	5.70	0.82	Estimado	Estimado
ventana fachada principal atico	Hueco	3.15	5.70	0.82	Estimado	Estimado
ventana fachada posterior	Hueco	18.0	5.70	0.82	Estimado	Estimado
ventana patio1.1	Hueco	8.64	5.70	0.82	Estimado	Estimado
ventana patio1.2.1	Hueco	3.84	5.70	0.82	Estimado	Estimado
ventana patio1.2.2	Hueco	0.96	5.70	0.82	Estimado	Estimado

Nombre	Tipo	Superficie [m ²]	Transmitancia [W/m ² ·K]	Factor solar	Modo de obtención. Transmitancia	Modo de obtención. Factor solar
ventana patio1.2.3	Hueco	2.88	5.70	0.82	Estimado	Estimado
ventana patio1.3	Hueco	3.2	5.70	0.82	Estimado	Estimado
ventana patio2.1	Hueco	10.8	5.70	0.82	Estimado	Estimado
ventana patio2.2.1	Hueco	4.8	5.70	0.82	Estimado	Estimado
ventana patio2.2.2	Hueco	1.2	5.70	0.82	Estimado	Estimado
ventana patio2.2.3	Hueco	3.6	5.70	0.82	Estimado	Estimado
ventana patio2.3	Hueco	4.0	5.70	0.82	Estimado	Estimado
ventana patio2.3.2	Hueco	1.6	5.70	0.82	Estimado	Estimado

3. INSTALACIONES TÉRMICAS

Generadores de calefacción

Nombre	Tipo	Potencia nominal [kW]	Rendimiento [%]	Tipo de Energía	Modo de obtención

Generadores de refrigeración

Nombre	Tipo	Potencia nominal [kW]	Rendimiento [%]	Tipo de Energía	Modo de obtención

Instalaciones de Agua Caliente Sanitaria

Nombre	Tipo	Potencia nominal [kW]	Rendimiento [%]	Tipo de Energía	Modo de obtención
Equipo ACS	Caldera Estándar	200	66.9	Gas Natural	Estimado

ANEXO II CALIFICACIÓN ENERGÉTICA DEL EDIFICIO

Zona climática	C2	Uso	Bloque de Viviendas
----------------	----	-----	---------------------

1. CALIFICACIÓN ENERGÉTICA DEL EDIFICIO

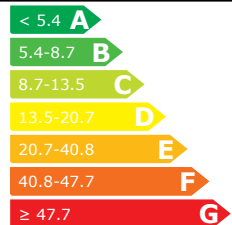
INDICADOR GLOBAL		INDICADORES PARCIALES			
	44.99 F	CALEFACCIÓN		ACS	
		F		D	
		<i>Emisiones calefacción [kgCO₂/m² año]</i>		<i>Emisiones ACS [kgCO₂/m² año]</i>	
		37.56		3.89	
		REFRIGERACIÓN		ILUMINACIÓN	
		E		-	
<i>Emisiones globales [kgCO₂/m² año]</i>		<i>Emisiones refrigeración [kgCO₂/m² año]</i>		<i>Emisiones iluminación [kgCO₂/m² año]</i>	
44.99		3.54		-	

La calificación global del edificio se expresa en términos de dióxido de carbono liberado a la atmósfera como consecuencia del consumo energético del mismo.

2. CALIFICACIÓN PARCIAL DE LA DEMANDA ENERGÉTICA DE CALEFACCIÓN Y REFRIGERACIÓN

La demanda energética de calefacción y refrigeración es la energía necesaria para mantener las condiciones internas de confort del edificio.

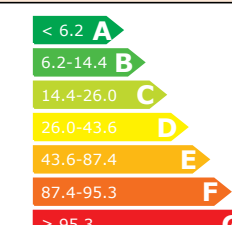
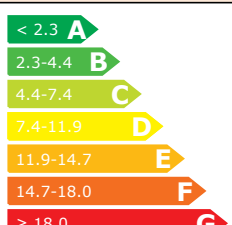
DEMANDA DE CALEFACCIÓN		DEMANDA DE REFRIGERACIÓN					
	98.15 G		9.28 D				
				<i>Demanda global de calefacción [kWh/m² año]</i>		<i>Demanda global de refrigeración [kWh/m² año]</i>	
				98.15		9.28	

3. CALIFICACIÓN PARCIAL DEL CONSUMO DE ENERGÍA PRIMARIA

Por energía primaria se entiende la energía consumida por el edificio procedente de fuentes renovables y no renovables que no ha sufrido ningún proceso de conversión o transformación.

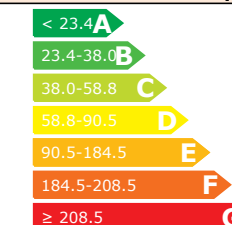
INDICADOR GLOBAL		INDICADORES PARCIALES			
	174.83 E	CALEFACCIÓN		ACS	
		E		E	
		<i>Energía primaria calefacción [kWh/m² año]</i>		<i>Energía primaria ACS [kWh/m² año]</i>	
		141.33		19.26	
		REFRIGERACIÓN		ILUMINACIÓN	
		E		-	
<i>Consumo global de energía primaria [kWh/m² año]</i>		<i>Energía primaria refrigeración [kWh/m² año]</i>		<i>Energía primaria iluminación [kWh/m² año]</i>	
174.83		14.24		-	

ANEXO III RECOMENDACIONES PARA LA MEJORA DE LA EFICIENCIA ENERGÉTICA

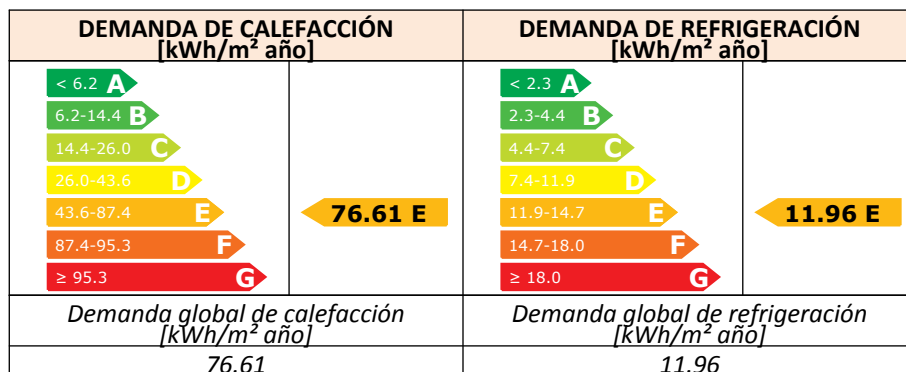
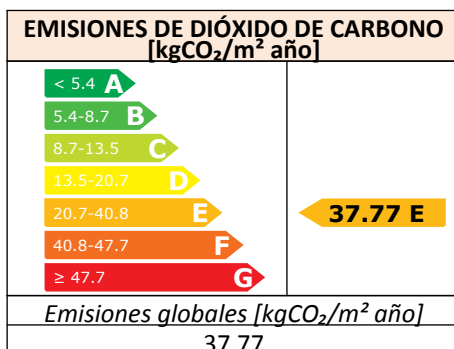

ANÁLISIS TÉCNICO

Indicador	Calefacción		Refrigeración		ACS		Iluminación		Total	
	Demanda [kWh/m ² año]	76.61	E	11.96	E					
Diferencia con situación inicial	21.5 (21.9%)		-2.7 (-28.9%)							
Energía primaria [kWh/m ² año]	110.32	E	18.36	F	19.26	E	-	-	147.95	E
Diferencia con situación inicial	31.0 (21.9%)		-4.1 (-28.9%)		0.0 (0.0%)		- (-%)	-	26.9 (15.4%)	
Emisiones de CO ₂ [kgCO ₂ /m ² año]	29.32	E	4.57	F	3.89	D	-	-	37.77	E
Diferencia con situación inicial	8.2 (21.9%)		-1.0 (-28.9%)		-0.0 (-0.0%)		- (-%)	-	7.2 (16.0%)	

Nota: Los indicadores energéticos anteriores están calculados en base a coeficientes estándar de operación y funcionamiento del edificio, por lo que solo son válidos a efectos de su calificación energética. Para el análisis económico de las medidas de ahorro y eficiencia energética, el técnico certificador deberá utilizar las condiciones reales y datos históricos de consumo del edificio.

DESCRIPCIÓN DE MEDIDA DE MEJORA
<p>Conjunto de medidas de mejora: aislamiento inyección cámara</p> <p>Listado de medidas de mejora que forman parte del conjunto:</p> <ul style="list-style-type: none"> - Adición de aislamiento térmico en fachada por el interior o relleno de cámara de aire

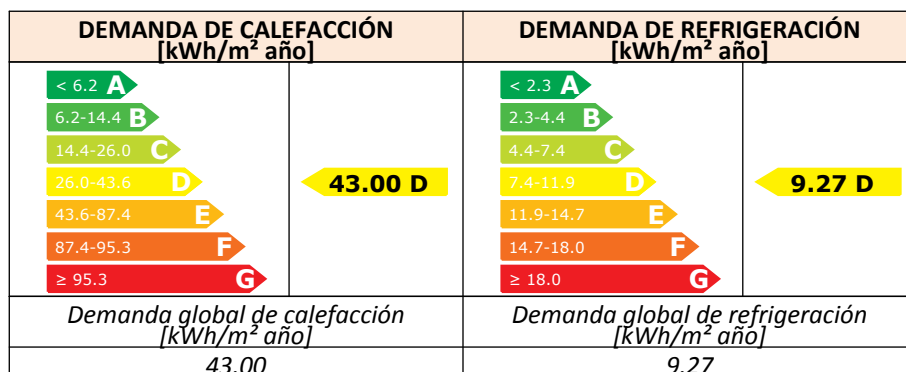
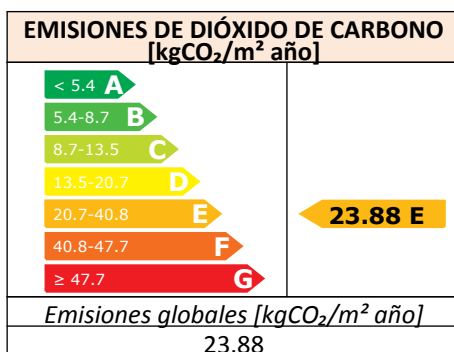

ANÁLISIS TÉCNICO

Indicador	Calefacción		Refrigeración		ACS		Iluminación		Total	
Demanda [kWh/m ² año]	43.00	D	9.27	D						
Diferencia con situación inicial	55.1 (56.2%)		0.0 (0.1%)							
Energía primaria [kWh/m ² año]	61.92	D	14.23	E	19.26	E	-	-	95.41	E
Diferencia con situación inicial	79.4 (56.2%)		0.0 (0.1%)		0.0 (0.0%)		- (-%)		79.4 (45.4%)	
Emisiones de CO ₂ [kgCO ₂ /m ² año]	16.45	E	3.54	E	3.89	D	-	-	23.88	E
Diferencia con situación inicial	21.1 (56.2%)		0.0 (0.1%)		-0.0 (-0.0%)		- (-%)		21.1 (46.9%)	

Nota: Los indicadores energéticos anteriores están calculados en base a coeficientes estándar de operación y funcionamiento del edificio, por lo que solo son válidos a efectos de su calificación energética. Para el análisis económico de las medidas de ahorro y eficiencia energética, el técnico certificador deberá utilizar las condiciones reales y datos históricos de consumo del edificio.

DESCRIPCIÓN DE MEDIDA DE MEJORA

Conjunto de medidas de mejora: aislamiento exterior de fachada

Listado de medidas de mejora que forman parte del conjunto:

- Adición de aislamiento térmico en fachada por el exterior

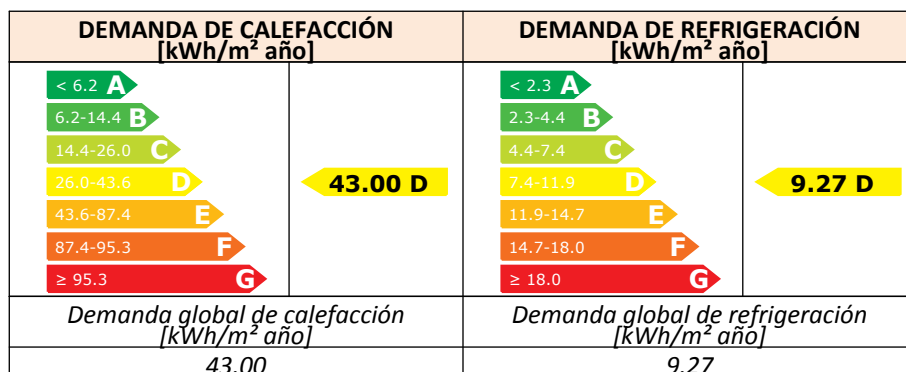
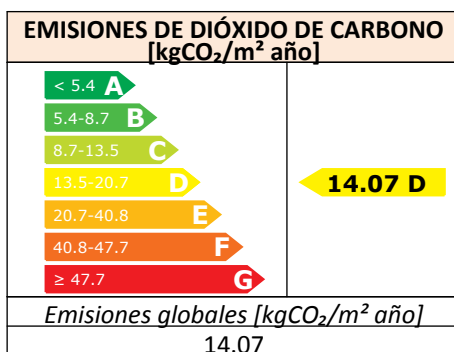

ANÁLISIS TÉCNICO

Indicador	Calefacción		Refrigeración		ACS		Iluminación		Total	
Demanda [kWh/m ² año]	43.00	D	9.27	D						
Diferencia con situación inicial	55.1 (56.2%)		0.0 (0.1%)							
Energía primaria [kWh/m ² año]	26.72	C	14.23	E	19.26	E	-	-	60.21	D
Diferencia con situación inicial	114.6 (81.1%)		0.0 (0.1%)		0.0 (0.0%)		- (-%)		114.6 (65.6%)	
Emisiones de CO ₂ [kgCO ₂ /m ² año]	6.64	C	3.54	E	3.89	D	-	-	14.07	D
Diferencia con situación inicial	30.9 (82.3%)		0.0 (0.1%)		-0.0 (-0.0%)		- (-%)		30.9 (68.7%)	

Nota: Los indicadores energéticos anteriores están calculados en base a coeficientes estándar de operación y funcionamiento del edificio, por lo que solo son válidos a efectos de su calificación energética. Para el análisis económico de las medidas de ahorro y eficiencia energética, el técnico certificador deberá utilizar las condiciones reales y datos históricos de consumo del edificio.

DESCRIPCIÓN DE MEDIDA DE MEJORA

Conjunto de medidas de mejora: aislamiento exterior de fachada + Bomba de calor

Listado de medidas de mejora que forman parte del conjunto:

- Adición de aislamiento térmico en fachada por el exterior
- Mejora de las instalaciones

ANEXO IV PRUEBAS, COMPROBACIONES E INSPECCIONES REALIZADAS POR EL TÉCNICO CERTIFICADOR

Se describen a continuación las pruebas, comprobaciones e inspecciones llevadas a cabo por el técnico certificador durante el proceso de toma de datos y de calificación de la eficiencia energética del edificio, con la finalidad de establecer la conformidad de la información de partida contenida en el certificado de eficiencia energética.

COMENTARIOS DEL TÉCNICO CERTIFICADOR

A día 27/08/2014 el técnico Alejandro Vidal ha realizado inspección visual in situ verificando la envolvente térmica del edificio y las instalaciones existentes

REPORTATGE FOTOGRÀFIC







MILLORA QUALIFICACIÓ ENERGÈTICA



PROJECTE BÀSIC I D'EXECUCIÓ
REHABILITACIÓ DE L'EDIFICI
SITUAT AL CARRER PIRINEUS Nº 90
DE SANTA COLOMA DE GRAMENET

ANNEX MILLORA QUALIFICACIÓ ENERGÈTICA

Un dels principals objectius del projecte de rehabilitació és la millora de l'eficiència energètica de l'edifici.

En les plantes pis de la façana principal s'ha previst l'aplicació d'aïllament amorf de 12,5cm de gruix, amb escuma de poliuretà de densitat 35 kg/m³, injectat, incloent la part proporcional de formació dels forats necessaris pera fer la injecció segons instruccions de la direcció facultativa i posterior tapat d'aquests forats amb morter de reparació.

En la planta àtic de la façana principal s'ha previst l'aplicació aplicació de sistema weber therm Etics o equivalent, en els paraments exteriors de les plantes pis, consistent en aïllament tèrmic per l'exterior tipus SATE/ETICS o equivalent en base de plaques aïllants prefabricades de poliestirè expandit (EPS) estabilitzades de 50mm de gruix i 1,35 m²·K/W, i revestit amb acabat mineral en capa fina Weber. cal flexible o equivalent. Les plaques de poliestirè es fixaran al suport de fàbrica mitjançant la utilització dels elements de fixació, weber.therm espiga o equivalent, en una quantitat mínima de 6 unitats per cada m², col·locades en el perímetre i al centre de les plaques. Revestiment mineral en capa fina, sobre la base del morter de calç deformable i d'altres prestacions Weber, cal flexible, adherència sobre el morter base > 0,3 MPa, coeficient de capil·laritat W2 (=0,4 kg / m² min0,5), conductivitat tèrmica 0,54 W / m K (P = 50%); prèvia regularització amb morter weber.therm base blanc acabat llis i reforçat amb weber.therm malla 160.

En la façana posterior de l'edifici s'ha previst l'aplicació de sistema weber therm Etics o equivalent, en els paraments exteriors de les plantes pis, consistent en aïllament tèrmic per l'exterior tipus SATE/ETICS o equivalent en base de plaques aïllants prefabricades de poliestirè expandit (EPS) estabilitzades de 50mm de gruix i 1,35 m²·K/W, i revestit amb acabat mineral en capa fina Weber. cal flexible o equivalent. Les plaques de poliestirè es fixaran al suport de fàbrica mitjançant la utilització dels elements de fixació, weber.therm espiga o equivalent, en una quantitat mínima de 6 unitats per cada m², col·locades en el perímetre i al centre de les plaques. Revestiment mineral en capa fina, sobre la base del morter de calç deformable i d'altres prestacions Weber, cal flexible, adherència sobre el morter base > 0,3 MPa, coeficient de capil·laritat W2 (=0,4 kg / m² min0,5), conductivitat tèrmica 0,54 W / m K (P = 50%); prèvia regularització amb morter weber.therm base blanc acabat llis i reforçat amb weber.therm malla 160.

Tal com es pot veure en el Certificat d'Eficiència Energètica que s'adjunta com annex amb la fitxa IEE, en aquest edifici la millora d'eficiència energètica derivada de les actuacions proposades és del 46,90% quan s'aplica el aïllament per el exterior i un 16,00% quan el aïllament es injectat a la cambra d'aire.

ACCESIBILITAT

DATOS GENERALES DEL EDIFICIO

A. IDENTIFICACIÓN DEL EDIFICIO		
Tipo de vía: CALLE	Vía: PIRINEUS	
Nº: 90	Piso/Letra:	C.P: 08923
Población: SANTA COLOMA DE GRAMENET	Provincia: BARCELONA	
Ref. Catastral: 4887238DF3848F		
Otras Ref. Catastrales y Observaciones ⁽¹⁾ :		
El edificio objeto del presente informe es:	<input checked="" type="checkbox"/> Un único edificio <input type="checkbox"/> Una parte (bloque, portal...) de un edificio siempre que sea funcionalmente independiente del resto <input type="checkbox"/> Otro caso:	
Comparte elementos comunes con edificaciones contiguas:	<input checked="" type="checkbox"/> No <input type="checkbox"/> Sí, indicar cuáles:	

CONDICIONES BÁSICAS DE ACCESIBILIDAD USO RESIDENCIAL VIVIENDA

1. CONDICIONES FUNCIONALES DEL EDIFICIO (Según CTE-DB-SUA 9)		
ACCESIBILIDAD EN EL EXTERIOR		
Para edificios, indicar:		
1.1. El edificio dispone de un ITINERARIO ACCESIBLE que comunica una entrada principal al mismo		
- Con la vía pública	X No	<input type="checkbox"/> Sí
- Con las zonas comunes exteriores ⁽⁹⁾	<input type="checkbox"/> No	<input type="checkbox"/> Sí
Para conjuntos de viviendas unifamiliares, indicar:		
1.2. La parcela dispone de un ITINERARIO ACCESIBLE que comunica una entrada a la zona privativa de cada vivienda		
- Con la vía pública	X No	<input type="checkbox"/> Sí
- Con las zonas comunes exteriores ⁽⁹⁾	<input type="checkbox"/> No	<input type="checkbox"/> Sí
OBSERVACIONES (indicar deficiencias detectadas y número de viviendas afectadas):		
<small>(9) Aparcamientos propios, jardines, piscinas, zonas deportivas, etc.</small>		
ACCESIBILIDAD ENTRE PLANTAS		
1.3. En el edificio hay que salvar más de dos plantas desde alguna entrada principal accesible al mismo hasta alguna vivienda o zona comunitaria		
<input type="checkbox"/> No	X Sí; en su caso, indique:	<input type="checkbox"/> Dispone de Ascensor accesible entre ellas <input type="checkbox"/> Dispone de Rampa accesible entre ellas <input type="checkbox"/> Dispone de Ascensor no accesible según DB SUA 9 Especificar dimensiones de la cabina: X No dispone de rampa ni ascensor: En este caso, el edificio tiene un espacio cuyas condiciones dimensionales y estructurales permiten instalación de ascensor o rampa accesible:
		X No <input type="checkbox"/> Sí
1.4. El edificio tiene más de doce viviendas situadas en plantas sin entrada principal accesible		
X No	<input type="checkbox"/> Sí; en su caso, indique:	<input type="checkbox"/> Dispone de Ascensor accesible entre ellas <input type="checkbox"/> Dispone de Rampa accesible entre ellas <input type="checkbox"/> Dispone de Ascensor no accesible según DB SUA 9 Especificar dimensiones de la cabina: <input type="checkbox"/> No dispone de rampa ni ascensor En este caso, el edificio tiene un espacio cuyas condiciones dimensionales y estructurales permiten instalación de ascensor o rampa accesible:
		<input type="checkbox"/> No <input type="checkbox"/> Sí
OBSERVACIONES (indicar deficiencias detectadas y número de viviendas afectadas):		
Para edificios o conjuntos de viviendas con viviendas accesibles para usuarios en silla de ruedas, siendo estas viviendas legalmente exigibles, indicar:		
1.5. La planta o plantas con VIVIENDAS ACCESIBLES para USUARIOS DE SILLA DE RUEDAS están comunicadas mediante un ASCENSOR o RAMPA ACCESIBLE con las plantas donde se encuentran		
- La entrada accesible al edificio	<input type="checkbox"/> No	<input type="checkbox"/> Sí
- Los elementos asociados a las viviendas ⁽¹⁰⁾	<input type="checkbox"/> No	<input type="checkbox"/> Sí
- Las zonas comunitarias	<input type="checkbox"/> No	<input type="checkbox"/> Sí
OBSERVACIONES: El edificio no dispone de viviendas accesibles		
<small>(10) Se consideran elementos asociados a viviendas accesibles los trasteros accesibles, las plazas de garaje accesibles, etc.</small>		
ACCESIBILIDAD EN LAS PLANTAS DEL EDIFICIO		
1.6. Todas plantas disponen de un ITINERARIO ACCESIBLE que comunica los accesos accesibles a ellas		
- Entre sí	<input type="checkbox"/> No	<input type="checkbox"/> Sí
- Con las viviendas situadas en las mismas plantas	<input type="checkbox"/> No	<input type="checkbox"/> Sí
- Con las zonas de uso comunitario situadas en las mismas plantas	<input type="checkbox"/> No	<input type="checkbox"/> Sí
OBSERVACIONES (indicar deficiencias detectadas y número de viviendas afectadas):		
Para edificios o conjunto de viviendas con viviendas accesibles para usuarios de silla de ruedas, siendo estas viviendas legalmente exigibles, indicar:		
1.7. Las plantas donde se encuentran los elementos asociados a viviendas accesibles disponen de un ITINERARIO ACCESIBLE que comunica los accesos accesibles a ellas con dichos elementos		
	<input type="checkbox"/> No	<input type="checkbox"/> Sí
OBSERVACIONES: El edificio no dispone de viviendas accesibles.		

2. VALORACIÓN FINAL DE LAS CONDICIONES BÁSICAS DE ACCESIBILIDAD.

El técnico competente abajo firmante valora que:

- EL EDIFICIO SATISFACE COMPLETAMENTE LAS CONDICIONES BÁSICAS DE ACCESIBILIDAD.
 EL EDIFICIO NO SATISFACE COMPLETAMENTE LAS CONDICIONES BÁSICAS DE ACCESIBILIDAD, presentando deficiencias respecto a las siguientes exigencias:

USO RESIDENCIAL VIVIENDA:

1. CONDICIONES FUNCIONALES DEL EDIFICIO

- ACCESIBILIDAD EN EL EXTERIOR
 ACCESIBILIDAD ENTRE PLANTAS DEL EDIFICIO
 ACCESIBILIDAD EN LAS PLANTAS DEL EDIFICIO

2. DOTACIÓN DE ELEMENTOS ACCESIBLES

- EN PLAZAS DE APARCAMIENTO ACCESIBLES
 EN PISCINAS
 EN SERVICIOS HIGIÉNICOS ACCESIBLES
 EN MECANISMOS ACCESIBLES

3. DOTACIÓN Y CARACTERIZACIÓN DE LA INFORMACIÓN Y SEÑALIZACIÓN DE ELEMENTOS ACCESIBLES

- EN CUALQUIER ZONA DEL EDIFICIO

USO RESIDENCIAL PÚBLICO Y OTROS USOS:

1. CONDICIONES FUNCIONALES DEL EDIFICIO

- ACCESIBILIDAD EN EL EXTERIOR
 ACCESIBILIDAD ENTRE PLANTAS DEL EDIFICIO
 ACCESIBILIDAD EN LAS PLANTAS DEL EDIFICIO

2. DOTACIÓN DE ELEMENTOS ACCESIBLES

- EN ALOJAMIENTOS ACCESIBLES
 EN PLAZAS DE APARCAMIENTO ACCESIBLES
 EN PLAZAS RESERVADAS
 EN PISCINAS
 EN SERVICIOS HIGIÉNICOS ACCESIBLES
 EN MOBILIARIO FIJO
 EN MECANISMOS ACCESIBLES

3. DOTACIÓN Y CARACTERIZACIÓN DE LA INFORMACIÓN Y SEÑALIZACIÓN DE ELEMENTOS ACCESIBLES

- EN CUALQUIER ZONA DEL EDIFICIO

3. AJUSTES RAZONABLES EN MATERIA DE ACCESIBILIDAD ⁽¹³⁾

En el caso en que el edificio no satisfaga completamente las condiciones básicas de accesibilidad:

II.8.1. Análisis de los posibles efectos discriminatorios de la no adopción de las medidas de adecuación.

II.8.1.1. Según datos facilitados por el representante de la propiedad, el número de personas empadronadas en el edificio con discapacidad oficialmente reconocida o mayores de 70 años es: no se dispone de este dato.

II.8.1.2. Indicar el número de viviendas a las que no se puede acceder desde la vía pública mediante un itinerario accesible: 10 viviendas.

Observaciones:

II.8.2. Consideraciones sobre la estructura y características de la propiedad del inmueble.

Observaciones: : dadas las características de la estructura y la distribución de las viviendas no es posible físicamente colocar un itinerario accesible sin un gasto desproporcionado.

II.8.3. Costes estimados de las medidas de adecuación para satisfacer las condiciones básicas de accesibilidad (desglosados por medidas):

Medida 1. Descripción:	Medida 1. Coste estimado: _____ € Ayuda oficial estimada: _____ €
Medida 2. Descripción:	Medida 2. Coste estimado: _____ € Ayuda oficial estimada: _____ €
Medida 3. Descripción:	Medida 3. Coste estimado: _____ € Ayuda oficial estimada: _____ €
Medida n. Descripción:	Medida n. Coste estimado: _____ € Ayuda oficial estimada: _____ €

II.8.4. Determinación del carácter proporcionado o no de la carga económica de las medidas de adecuación. (considerando los costes estimados de cada una de las medidas de adecuación y las posibilidades de obtener financiación oficial o cualquier otra ayuda):

II.8.4.1. Según datos facilitados por el representante de la propiedad, el importe equivalente a 12 mensualidades de ordinarias de gastos comunes es de: no se han facilitado datos.

II.8.4.2. Posibilidades de obtener financiación oficial o cualquier otra ayuda:

II.8.4.3. Según datos facilitados por el representante de la propiedad, ¿ existen unidades familiares a la que pertenezca alguno de los propietarios, que forman parte de la comunidad, que tengan ingresos anuales inferiores a 2,5 veces el Indicador Público de Renta de Efectos Múltiples (IPREM)?.: no se han facilitado datos.

Observaciones:

II.8.5. Susceptibilidad de realizar ajustes razonables en materia de accesibilidad.

El técnico competente abajo firmante considera que:

EL EDIFICIO NO ES SUSCEPTIBLE DE REALIZAR AJUSTES RAZONABLES ⁽¹³⁾ en materia de accesibilidad.

EL EDIFICIO ES SUSCEPTIBLE DE REALIZAR AJUSTES RAZONABLES ⁽¹³⁾ en materia de accesibilidad,
 total o **parcialmente.**

II.8.6. Ajustes razonables ⁽¹³⁾ en materia de accesibilidad:

El técnico competente abajo firmante considera que el edificio es susceptible de realizar los siguientes ajustes razonables en materia de accesibilidad:

Descripción:	Coste estimado: _____ €
--------------	-------------------------

(13) Según el apartado c del artículo 7 de la Ley 51/2003, de 2 de diciembre, de igualdad de oportunidades, no discriminación y accesibilidad universal de las personas con discapacidad, se entiende por Ajuste razonable: "las medidas de adecuación del ambiente físico, social y actitudinal a las necesidades específicas de las personas con discapacidad que, de forma eficaz y práctica y sin que suponga una carga desproporcionada, faciliten la accesibilidad o participación de una persona con discapacidad en igualdad de condiciones que el resto de los ciudadanos. Para determinar si una carga es o no proporcionada se tendrán en cuenta los costes de la medida, los efectos discriminatorios que suponga para las personas con discapacidad su no adopción, la estructura y características de la persona, entidad u organización que ha de ponerla en práctica y la posibilidad que tenga de obtener financiación oficial o cualquier otra ayuda".

(14) Ver artículo 10 de la Ley 49/1960, de 21 de julio, de Propiedad Horizontal.

En Barcelona, noviembre de 2014

Firmado: El Técnico competente: