2 REGIDORIA deDISTRICTE

EL FULL DEL DISTRICTE

LLATÍ | RIERA ALTA | CEMENTIRI VELL

ABRIL 2018 **Nº6**

Lliurament del Guardó Isabel Martínez

▲ *Components del Grup de dones del Llatí, la guardonada Pepi Muñoz i l'alcaldessa Núria Parlon.*

Un dels actes del "8 de març" que han tingut lloc al districte ha estat el lliurament del guardó "Isabel Martínez"; aquest guardó que va néixer fa més de 15 anys amb el nom de "Guardó 8 de març" va prendre el nom" Isabel Martínez" ara fa 7 anys.

La Isabel Martínez, una de les fundadores més activa del grup de dones i més lluitadora per millorar el barri i les condicions de vida dels seus veïns i veïnes, va patir una malaltia molt greu que li va causar la mort i, des de llavors les seves companyes, amb el vist i plau de la seva família, la volen honorar cada any amb el lliurament d'aquest premi que porta el seu nom.
Aquest premi que han rebut dones com la Manuela de Madre, la Remei Martínez, la Dolça García o la Celes Ramírez de les Oliveres i que reconeix la feina de les dones feministes en favor de la dignitat i la igualtat de les altres dones, enguany ha estat lliurat el passat 6 de març a la Pepi Muñoz Castro, voluntària incansable i presidenta de l'Associació de Suport Emocional en el Dol des dels seus inicis com entitat fa més de 20 anys.

Alcaldia al Latino

L'Alcaldia als Barris passarà pel districte el proper dimecres 11 d'abril. Ja saps, si vols passar un dia amb l'alcaldessa, si la vols convidar a un cafè a casa teva o si vols que et rebi per exposar-li directament alguna qüestió d'interès, truca'ns al 93 462 40 57 i entraràs directament en l'Agenda de l'Alcaldessa. Et recordem també que la seu del Districte es troba al Centre Cívic del Llatí.

La infografia del Mes

Gent gran: Projecte antiga escola Miguel Hernández

Vida als Barris

Passos de vianants adaptats

L'Ajuntament continua treballant per l'accessibilitat dels nostres carrers per a les persones amb discapacitats. En aquest cas, el pas de vianants de l'encreuament Nàpols amb Mozart, que s'està habilitant actualment, millorarà l'accessibilitat en aquest àrea del Llatí. Preguntem sobre aquest tema en la nostra enquesta de barri (veure més endavant).

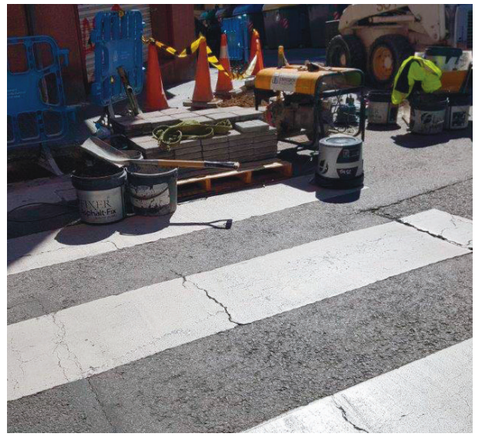

▲ *Pas de vianants Nàpols/Mozart en obres.*

Proximitat i realitat quotidiana

L'Ajuntament és la institució més propera a la ciutadania. Els veïns i veïnes que s'adrecen al seu Ajuntament a través de múltiples vies quan tenen qualsevol problema independentment de l'Administració que sigui competent. I des de l'Ajuntament, sabem que és així i intentem donar la millor resposta. Com a alcaldessa d'aquesta ciutat dir-vos que la proximitat és un tret característic de la nostra gestió. Dues iniciatives polítiques "Alcaldia als Barris" i "Regidories de Districte", són la màxima expressió d'aquesta manera de governar.
Al present mandat hem reforçat les Regidories de Districte. Les companyes i companyes de l'equip de govern, a més de les seves responsabilitats sectorials al govern municipal, es distribueixen la presència als sis districtes de Santa Coloma. Són els regidors i regidores els i les que atenen personalment als veïns i veïnes, visiten les entitats i s'atansen a la situació econòmica i comercial dels barris.
Els colomencs i colomenques tenen múltiples vies per comunicar-se amb l'Ajuntament. Totes aquelles que marca la llei a través bàsicament de l'Oficina d'Informació i Atenció a la Ciutadania (OIAC) de manera presencial, telefònica o telemàtica. Però volem anar més enllà i hi som a on està la gent. Així fem servir les xarxes socials –jo mateixa a través bàsicament de Facebook– i tots aquells canals de comunicació que detectem.
En qualsevol moment, qualsevol veí o veïna, pot contactar amb la seva alcaldessa. El meu equip de govern i jo mateixa estem sempre estem a disposició. Però a més vull mantenir un contacte directe, personal amb totes i tots. És per això que periòdicament fem "L'Alcaldia als Barris". Durant uns dies traslladem literalment el despatx de l'alcaldia als barris de Santa Coloma per rebre veïns i veïnes, comerciants, entitats, etc.
Ben aviat ens tornarem a trobar. Estem preparant una nova ronda de visites en què combinarem l'Alcaldia als Barris amb les Regidories de Districte. Seguirem sent la primera administració, la més propera i sensible a la realitat quotidiana dels colomencs i colomenques.

Núria Parlon Gil
Alcaldesa de Santa Coloma de Gramenet

Edita: Ajuntament de Santa Coloma de Gramenet regidoriesdedistricte@gramenet.cat

Ajuts al lloguer per a joves

L'Ajuntament posarà en marxa noves mesures per ajudar a l'emancipació del jovent. Amb uns tres milions d'euros de partida s'intentarà cobrir entre 600 i 1.000 contractes de lloguer per aprofitar els 1.600 pisos buits que es calcula que hi ha a la ciutat. **L'ajuda per a cada jove serà de fins un màxim de 200 euros al mes** per pagar lloguers d'habitatges de com a màxim 650 euros al mes per un període de cinc anys; a més dels dos mesos de fiança que requereix tot contracte. El setembre es publicaran les bases definitives però de moment se sap també que els ajuts aniran acompanyats d'altres incentius com una subvenció per a l'abonament de l'IBI, una assegurança de danys i per a cobrir els hipotètics impagaments adreçada als propietaris.

Dotze anys sense el Cementiri Vell

A cavall entre els anys 2003 i el 2004 es van fer les darreres obres de trasllat de l'antic Cementiri Vell de Santa Coloma de Gramenet, situat en els terrenys de l'actual Parc d'Ernest Lluch, cap a l'actua fossar de la carretera de la Roca.
El Cementiri Vell, que ocupava la part del nostre districte ubicada a l'Est de la ciutat (si prenem com a referència el Centre), es va inaugurar el 1861 i va rebre el darrer enterrament el 1976 abans de la seva clausura. Es va poder inaugurar gràcies a uns terrenys cedits per la Família Sagarra, amb la qual cosa s'explica perquè allotjava el panteó d'aquests il·lustres colomencs.

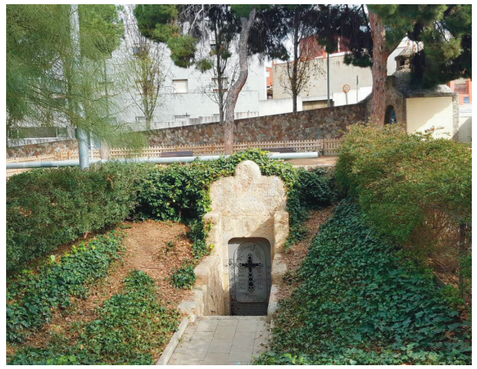

Vuelve la "Mostra Gastronòmica"

El próximo fin de semana del 20, 21 y 22 de abril la Rambla de Sant Sebastià acogerá de nuevo la "Mostra Gastronòmica", un evento que pretende demostrar a la ciudadanía colomense y a la cada vez mayor cantidad de visitantes que recibe Santa Coloma, la gran calidad del sector de la restauración de nuestra ciudad. Restaurantes y vinotecas locales ofrecerán sus mejores elaboraciones para deleite y degustación de los visitantes de la Mostra. En el momento de cerrar esta edición ya se había confirmado la presencia de 26 empresas colomenses.

Santa Coloma
Gastronòmica

Nueva edición del "Canes i Tapes" y "matiné" familias

No todos y todas los que quisieron ir a la fiesta "Canas y Tapas" sobre los años 80 que se celebró en la Central Escénica el pasado 15 de febrero, pudieron entrar debido al aforo. Por ello, el Ayuntamiento prepara una segunda edición "adultos" para el viernes 4 de mayo y una matiné infantil (edición familias) para el sábado 5 de 11,30 a 14h.
Las más de 80 personas que quedaron fuera de la primera edición por razón de aforo quedan automáticamente inscritas. El resto de personas que quieran asistir a la fiesta o a la "matiné" deben llamar al 93 462 40 57. **Las plazas son limitadas al aforo.**

Els serveis a prova: Nuevo paso adaptado

Carmen lleva más de 10 años viviendo en el barrio y valora positivamente la adaptación de este paso y considera que era necesario "**porque en el barrio hay mucho tránsito de vehículos, tenemos personas mayores que frecuentan los distintos establecimientos que hay en la zona y además utilizan el carrito de la compra**". Para Carmen Delgado, "**esta adaptación es buena, ya que la acera y la calzada están al mismo nivel permitiendo que todas las personas puedan transitar en igualdad de condiciones**". Por supuesto, esta vecina ha notado el cambio a mejor por ejemplo a la hora de ir a comprar "**ya que ahora no tendré que tirar del carro para subir la acera**". En cambio, Carmen cree que debería ampliarse mucho el número de estos pasos ya que cree firmemente que aún falta camino para facilitar y mejorar la accesibilidad. De todos modos, el ejemplo de este paso es muy positivo, concluye.

Carmen Delgado Arias
Vecina

Barris amb Talent

La Asociación Ajudam trabaja por las personas mayores.

En la **Asociación Ajudam** saben bien las dificultades que comporta convivir con las limitaciones y los cambios en las capacidades cognitivas que comporta el paso de los años. Por eso, llevan más de una década dedicados a trabajar la estimulación de las capacidades cognitivas con absoluto rigor y compromiso y acompañar a les persones mayores y a sus familiares en las dificultades que comporta este proceso de pérdida de capacidades.
Más de una década con el firme compromiso de conseguir que quien lo necesite pueda disfrutar de una atención integral y de calidad independientemente del género, condición social o económica para mejorar su funcionalidad diaria pero también orientadas a mantener a las personas arraigadas y socializadas en su entorno para evitar la soledad.

▲ *Carme Pous y algunos participantes del Taller de Memoria.*

Grame Web

Educación Infantil, Primaria y ESO

Las madres y los padres que deseen tener una guía completa de cómo proceder en las preinscripciones, encontrarán en este enlace vídeos informativos y una muy útil sección de "preguntas frecuentes": *www.gramenet.cat/educacio*

Espai Favgram

Nueva asamblea anual

Como cada año la Federación de Asociaciones de vecinos de Santa Coloma de Gramenet, haremos nuestra asamblea anual, este año en el Centre Civic Raval el sábado 14 de abril a partir de las 10 h hasta las 13 h. El movimiento vecinal, como todos los movimientos asociativos, no vive actualmente su mejor momento: la creación de diferentes movimientos, entidades y mareas reivindicativas, hace que se diversifiquen al máximo los movimientos reivindicativos en nuestra sociedad.

El trabajo diario del movimiento vecinal es muy variado, participamos en diversos temas como la Taula Local d'Habitatge i Pobresa energética de Santa Coloma, en el Consell Social y el Consell de les Dones, formamos parte también de la plataforma SOS Gent Gran, de la Plataforma en Defensa de la sanidad pública "Santako Diu prou", de la Plataforma en defensa de Can Zam y Serra de Marina y trabajamos en las comisiones de seguimiento a las que se nos invitan desde la Administración. Sin dejar de lado los temas que trabajamos a nivel de Confavc, ahora también estamos centrados en trabajar constantemente junto al movimiento vecinal el tema tan importante y mediático de las pensiones y el futuro de las mismas para próximas generaciones.
El movimiento vecinal sigue muy vivo y muestra de ello es que el próximo año 2019 se cumple el XXV Aniversario de la creación de Favgram, anteriormente llamada Coordinadora de Asociaciones de vecinos y vecinas. Larga vida al movimiento vecinal.

Tomas Fernández Muñoz
Presidente de Favgram

Ajuntament de Santa Coloma de Gramenet
PEFC