



ANUARI ESTADÍSTIC 2009

► Inclou una anàlisi de les tendències
sociodemogràfiques, 2000-2009

SC+



Ajuntament
de Santa Coloma
de Gramenet

Fotografia de la portada: Vestíbul de l'estació de metro de Fondo de la L9, inaugurada el 13 de desembre de 2009.
Fotografia: Ajuntament de Santa Coloma de Gramenet (www.grame.net)

Realització

Ajuntament de Santa Coloma de Gramenet

Coordinació i responsable municipal: Jordi Mena i Casamort

Tècnics municipals: Montserrat Esteban
M. Carmen Gijón Alonso
José Martín Martín
Antònia Hernández Porcel
Jose Antonio Nieves
Cristóbal González Gómez
Ignasi Rovira Riera

Universitat Autònoma de Barcelona

Realització: Joan Alberich González (Departament Geografia, URV)
Antoni Ramon Riba (Departament Geografia, UAB)

Edició

Ajuntament de Santa Coloma de Gramenet

Any d'aquesta edició: 2010

L'*Anuari Estadístic de Santa Coloma de Gramenet* ha esdevingut, al llarg dels anys, un important document de consulta per accedir a una bona i completa informació de la ciutat. És un instrument volgut i valorat tant per part dels professionals, estudiosos i científics del món social, com dels emprenedors i del món econòmic.

Així mateix, l'*Anuari* resulta una eina imprescindible de cara a una bona planificació de recursos públics i, molt especialment, per a l'activitat municipal. Però l'*Anuari Estadístic de Santa Coloma* és, sobretot, una eina d'informació rigorosa i contrastada, un document de transparència al servei de tota la ciutadania, per al coneixement de la realitat colomenca més actual.

Aquest *Anuari Estadístic de Santa Coloma de Gramenet 2009* recull i integra de nou, de forma ordenada, sistematitzada i exhaustiva, informació estadística de la ciutat i recopila un seguit de dades que permeten conèixer l'evolució demogràfica, econòmica i social al llarg de l'any.

Espero que aquesta informació, posada a disposició pública al portal municipal, aporti a tothom totes aquelles dades d'interès municipal que li siguin d'utilitat.

Núria Parlon Gil
Alcaldeessa de Santa Coloma de Gramenet

1. LA POBLACIÓ

- 1.1. Població i densitat
- 1.2. Estructura de la població segons el sexe i l'edat
- 1.3. Procedència segons el lloc de naixement
- 1.4. Procedència segons la nacionalitat
- 1.5. Nivell d'instrucció

2. URBANISME

- 2.1. Usos del sòl
- 2.2. Immobles. Nombre, ús i valor cadastral
- 2.3. Parc de vehicles

3. MEDI AMBIENT

4. ECONOMIA

- 4.1. Activitat econòmica
- 4.2. Mercat de treball
- 4.3. Pressupost municipal

5. CULTURA I CIUTADANIA

6. TENDÈNCIES SOCIODEMOGRÀFIQUES DEL MUNICIPI EN EL CONTEXT METROPOLITÀ

- 6.1. El municipi
- 6.2. El context metropolità

ÍNDEX

	Pàg.
Presentació	3
Sumari	5
Introducció 2009	13
Mapa dels districtes de la ciutat	14
Mapa dels barris de la ciutat	15

1. POBLACIÓ 17

1.1. Població i densitat

Taula	Gràfic	Títol	Pàg.
1.T.1.		Evolució de la població. Ciutat. 1981-2009	20
1.T.2.		Població per sexe. Districtes	20
1.T.3.		Densitat de població (sòl urbà). Districtes	20
1.T.4.		Població per sexe. Barris	21
1.T.5.		Densitat de població (sòl urbà). Barris	21

1.2. Estructura de la població segons el sexe i l'edat

Taula	Gràfic	Títol	Pàg.
1.T.6.		Població per sexe i edat. Ciutat	22
	1.G.1.	Piràmide de població per sexe i edat. Ciutat	23
1.T.7.		Població per sexe i edat. Districte I	24
	1.G.2.	Piràmide de població per sexe i edat. Districte I	25
1.T.8.		Població per sexe i edat. Districte II	26
	1.G.3.	Piràmide de població per sexe i edat. Districte II	27
1.T.9.		Població per sexe i edat. Districte III	28
	1.G.4.	Piràmide de població per sexe i edat. Districte III	29
1.T.10.		Població per sexe i edat. Districte IV	30
	1.G.5.	Piràmide de població per sexe i edat. Districte IV	31
1.T.11.		Població per sexe i edat. Districte V	32
	1.G.6.	Piràmide de població per sexe i edat. Districte V	33
1.T.12.		Població per sexe i edat. Districte VI	34
	1.G.7.	Piràmide de població per sexe i edat. Districte VI	35
1.T.13.		Població per grans grups d'edat i sexe. Districtes	36
1.T.14.		Població per grans grups d'edat i sexe. Barris	36
1.T.15.		Defuncions i naixements. Ciutat	37
1.T.16.		Defuncions i naixements. Districtes	37
1.T.17.		Defuncions i naixements. Barris	37
1.T.18.		Índex d'envelliment i relació de dependència. Ciutat	38
1.T.19.		Índex d'envelliment i relació de dependència. Districtes	38
1.T.20.		Índex d'envelliment i relació de dependència. Barris	38
1.T.21.		Nombre de llars. Districtes	39
1.T.22.		Nombre de llars. Barris	39
1.T.23.		Llars segons el nombre de membres. Districtes	40

Taula	Gràfic	Títol	Pàg.
	1.G.8.	Llars segons el nombre de membres. Districtes	40
1.T.24.		Llars segons el nombre de membres. Barris	41
	1.G.9.	Llars segons el nombre de membres. Barris	41
1.T.25.		Llars unipersonals. Districtes	42
1.T.26.		Llars unipersonals. Barris	42

1.3. Procedència segons el lloc de naixement

Taula	Gràfic	Títol	Pàg.
1.T.27.		Lloc de naixement per comunitat autònoma i sexe. Rànquing. Ciutat	43
	1.G.10.	Lloc de naixement per comunitat autònoma (% sobre el total)	43
1.T.28.		Lloc de naixement per comunitat autònoma i sexe. Rànquing. Districte I	44
1.T.29.		Lloc de naixement per comunitat autònoma i sexe. Rànquing. Districte II	44
1.T.30.		Lloc de naixement per comunitat autònoma i sexe. Rànquing. Districte III	45
1.T.31.		Lloc de naixement per comunitat autònoma i sexe. Rànquing. Districte IV	45
1.T.32.		Lloc de naixement per comunitat autònoma i sexe. Rànquing. Districte V	46
1.T.33.		Lloc de naixement per comunitat autònoma i sexe. Rànquing. Districte VI	46
1.T.34.		Lloc de naixement per província i sexe. Rànquing. Ciutat	47
	1.G.11.	Lloc de naixement per província (% sobre el total)	48
1.T.35.		Lloc de naixement per província i sexe. Rànquing. Districte I	49
1.T.36.		Lloc de naixement per província i sexe. Rànquing. Districte II	50
1.T.37.		Lloc de naixement per província i sexe. Rànquing. Districte III	51
1.T.38.		Lloc de naixement per província i sexe. Rànquing. Districte IV	52
1.T.39.		Lloc de naixement per província i sexe. Rànquing. Districte V	53
1.T.40.		Lloc de naixement per província i sexe. Rànquing. Districte VI	54
1.T.41.		Lloc de naixement per àmbit i sexe. Ciutat	55
1.T.42.		Lloc de naixement per àmbit i sexe. Districte I	55
1.T.43.		Lloc de naixement per àmbit i sexe. Districte II	55
1.T.44.		Lloc de naixement per àmbit i sexe. Districte III	55
1.T.45.		Lloc de naixement per àmbit i sexe. Districte IV	56
1.T.46.		Lloc de naixement per àmbit i sexe. Districte V	56
1.T.47.		Lloc de naixement per àmbit i sexe. Districte VI	56
	1.G.12.	Lloc de naixement per àmbit i sexe. Districtes	57
1.T.48.		Estrangers: lloc de naixement, per país i sexe. Rànquing. Ciutat	58
1.T.49.		Estrangers: lloc de naixement, per país i sexe. Rànquing. Districte I	61
1.T.50.		Estrangers: lloc de naixement, per país i sexe. Rànquing. Districte II	63
1.T.51.		Estrangers: lloc de naixement, per país i sexe. Rànquing. Districte III	65
1.T.52.		Estrangers: lloc de naixement, per país i sexe. Rànquing. Districte IV	67
1.T.53.		Estrangers: lloc de naixement, per país i sexe. Rànquing. Districte V	69
1.T.54.		Estrangers: lloc de naixement, per país i sexe. Rànquing. Districte VI	71
1.T.55.		Nacionalitat, per país i sexe. Rànquing. Ciutat	73
1.T.56.		Nacionalitat, per continent i sexe. Ciutat	75
1.T.57.		Nacionalitat, per país i sexe. Rànquing. Districte I	76
1.T.58.		Nacionalitat, per país i sexe. Rànquing. Districte II	78
1.T.59.		Nacionalitat, per país i sexe. Rànquing. Districte III	80

ÍNDEX

1.4. Procedència segons la nacionalitat

Taula	Gràfic	Títol	Pàg.
1.T.60.		Nacionalitat, per país i sexe. Rànquing. Districte V	82
1.T.61.		Nacionalitat, per país i sexe. Rànquing. Districte V	84
1.T.62.		Nacionalitat, per país i sexe. Rànquing. Districte VI	86

1.5. Nivell d'instrucció

Taula	Gràfic	Títol	Pàg.
1.T.63.		Nivell d'instrucció, per sexe i edat (10 anys i més). Ciutat	88
1.T.64.		Nivell d'instrucció, per sexe i edat (10 anys i més). Districte I	89
1.T.65.		Nivell d'instrucció, per sexe i edat (10 anys i més). Districte II	90
1.T.66.		Nivell d'instrucció, per sexe i edat (10 anys i més). Districte III	91
1.T.67.		Nivell d'instrucció, per sexe i edat (10 anys i més). Districte IV	92
1.T.68.		Nivell d'instrucció, per sexe i edat (10 anys i més). Districte V	93
1.T.69.		Nivell d'instrucció, per sexe i edat (10 anys i més). Districte VI	94

2. URBANISME

95

2.1. Usos del sòl

Taula	Gràfic	Títol	Pàg.
	2.G.1.	Classificació del sòl a Santa Coloma de Gramenet	98
2.T.1.		Classificació del sòl. Ciutat	99
2.T.2.		Qualificació del sòl. Ciutat	99
	2.G.2.	Qualificació del sòl. Ciutat	99
2.T.3.		Qualificació del sòl (valors absoluts en m ²). Barris	100
2.T.4.		Qualificació del sòl (percentatges). Barris	100
	2.G.3.	Classificació del sòl a Santa Coloma de Gramenet	101

2.2. Immobles, nombre, ús i valor cadastral

Taula	Gràfic	Títol	Pàg.
2.T.5.		Immobles. Districtes	102
2.T.6.		Immobles. Barris	102
2.T.7.		Usos dels immobles (grans grup d'ús). Ciutat	103
	2.G.4.	Usos dels immobles (grans grup d'ús). Ciutat	103
2.T.8.		Usos dels immobles (detall). Ciutat	104
2.T.9.		Usos dels immobles (detall). Districtes	105
2.T.10.		Usos dels immobles (detall). Barris	106
2.T.11.		Habitants per habitatge. Districtes	108
2.T.12.		Habitants per habitatge. Barris	108
2.T.13.		Nombre d'immobles segons valor cadastral. Districtes	109

Taula	Gràfic	Títol	Pàg.
	2.G.5.	Nombre d'immobles segons valor cadastral. Districtes	109
2.T.14.		Nombre d'immobles segons valor cadastral. Barris	110
2.T.15.		Valor cadastral mitjà dels immobles per grans grups d'ús (euros). Districtes	111
2.T.16.		Valor cadastral mitjà dels immobles per grans grups d'ús (euros). Barris	112
2.T.17.		Valor cadastral mitjà dels habitatges (euros). Districtes	113
	2.G.6.	Valor cadastral mitjà dels habitatges (euros). Districtes	113
2.T.18.		Valor cadastral mitjà dels habitatges (euros). Barris	114
	2.G.7.	Valor cadastral mitjà dels habitatges (euros). Barris	114
2.T.19.		Nombre d'habitatges segons el valor cadastral. Districtes	115
	2.G.8.	Nombre d'habitatges segons el valor cadastral. Ciutat	115
2.T.20.		Nombre d'habitatges segons el valor cadastral. Barris	116

2.3. Parc de vehicles

Taula	Gràfic	Títol	Pàg.
2.T.21.		Parc de vehicles de motor. Ciutat	117
	2.G.9.	Parc de vehicles de motor. Ciutat	117
2.T.22.		Parc de vehicles de motor (valors absoluts). Districtes	118
2.T.23.		Parc de vehicles de motor (% sobre cada districte). Districtes	118
	2.G.10.	Parc de vehicles de motor. Percentatge de cada districte sobre el total de la ciutat	118
2.T.24.		Parc de vehicles de motor (valors absoluts). Barris	119
2.T.25.		Parc de vehicles de motor (% sobre cada barri). Barris	120
2.T.26.		Turismes segons la seva potència fiscal. Ciutat	121
	2.G.12.	Turismes segons la seva potència fiscal. Ciutat	121
2.T.27.		Ciclomotors i motocicletes segons la seva cilindrada. Ciutat	122
	2.G.13.	Ciclomotors i motocicletes segons la seva cilindrada. Ciutat	122
2.T.28.		Camions segons la seva càrrega útil. Ciutat	123
	2.G.14.	Camions segons la seva càrrega útil. Ciutat	123
2.T.29.		Tractors segons la seva potència. Ciutat	124
	2.G.15.	Tractors segons la seva potència. Ciutat	124
2.T.30.		Remolcs segons el seu pes. Ciutat	125
	2.G.16.	Remolcs segons el seu pes. Ciutat	125

3. MEDI AMBIENT

127

Taula	Gràfic	Títol	Pàg.
3.T.1.		Consum d'aigua, 2001-2008 (absoluts). Ciutat	128
3.T.2.		Consum d'aigua, 2001-2008 (percentatges). Ciutat	128
	3.G.1.	Consum d'aigua, 2008 Ciutat	128
3.T.3.		Consum d'aigua total per habitant, 2001-2008 Ciutat	129
3.T.4.		Consum domèstic d'aigua per habitant, 2001-2008 Ciutat	129
	3.G.2.	Consum d'aigua per habitant, 2001-2008 Ciutat	129
3.T.5.		Consum d'aigua de l'aquífer freàtic, 2001-2008. Ciutat	130
3.T.6.		Superfície forestal cremada, 2001-2006. Ciutat	130

ÍNDEX

Taula	Gràfic	Títol	Pàg.
3.T.7.		Recollida selectiva d'escombraries, 2001-2008 (absoluts). Ciutat	130
3.T.8.		Recollida selectiva d'escombraries, 2001-2008 (percentatges). Ciutat	131

4. ECONOMIA 133

4.1. Activitat econòmica

Taula	Gràfic	Títol	Pàg.
4.T.1.		Tipus d'activitat econòmica (TRE). Ciutat	135
	4.G.1.	Tipus d'activitat econòmica (TRE). Ciutat	135
4.T.2.		Tipus d'activitat econòmica (IAE). Ciutat	136
	4.G.2.	Tipus d'activitat econòmica (IAE). Ciutat	136
4.T.3.		Tipus d'activitat econòmica (TRE). Districtes	137
	4.G.3.	Tipus d'activitat econòmica (TRE). Districtes	137
4.T.4.		Tipus d'activitat econòmica (IAE). Districtes	138
	4.G.4.	Tipus d'activitat econòmica (IAE). Districtes	138
4.T.5.		Tipus d'activitat econòmica (TRE). Barris	139
4.T.6.		Tipus d'activitat econòmica (IAE). Barris	140
4.T.7.		Activitats econòmiques per sectors (TRE). Ciutat	141
	4.G.5.	Activitats econòmiques per sectors (TRE). Ciutat	141
4.T.8.		Activitats econòmiques per sectors (IAE). Ciutat	142
	4.G.6.	Activitats econòmiques per sectors (IAE). Ciutat	142
4.T.9.		Import de Taxa de recollida d'escombraries. Districtes	143
	4.G.7.	Import de Taxa de recollida d'escombraries. Districtes	143
4.T.10.		Import de l'Impost d'Activitats Econòmiques. Districtes	144
	4.G.8.	Activitats econòmiques per sectors (IAE). Ciutat	144
4.T.11.		Import de Taxa de recollida d'escombraries. Barris	145
	4.G.9.	Import de Taxa de recollida d'escombraries. Barris	145
4.T.12.		Import de l'Impost d'Activitats Econòmiques. Barris	146
	4.G.10.	Activitats econòmiques per sectors (IAE). Barris	146

4.2. Mercat de treball

Taula	Gràfic	Títol	Pàg.
4.T.13.		Evolució trimestral del nombre d'afiliats a la Seguretat Social, 2009. Ciutat	147
	4.G.11.	Afiliats a la Seguretat Social segons sector d'activitat. Ciutat	147
4.T.14.		Afiliats a la SS en règim general segons sectors d'activitat (rànkuing), 2009. Ciutat.	148
4.T.15.		Afiliats a la Seguretat Social en règim general segons el nombre de treballadors i el sector d'activitat, 2009. Ciutat	149
4.T.16.		Evolució mensual de l'atur registrat, 2009. Ciutat	149
4.T.17.		Atur registrat per grup d'edat i sexe. Ciutat	150
	4.G.12.	Atur registrat per grup d'edat i sexe. Ciutat	150
4.T.18.		Atur registrat, per grup d'edat i sexe (% sobre el seu sexe i sobre el total). Ciutat	151
4.T.19.		Atur registrat per nivell d'instrucció. Ciutat	151

Taula	Gràfic	Títol	Pàg.
	4.G.13.	Atur registrat per nivell d'instrucció. Ciutat	152
4.T.20.		Atur registrat per grup professional. Ciutat	152
	4.G.14.	Atur registrat per grup professional. Ciutat	153
4.T.21.		Atur registrat per àrea d'activitat econòmica. Ciutat	154
4.T.22.		Atur registrat per sector d'activitat. Ciutat	154
	4.G.15.	Atur registrat per sector d'activitat. Ciutat	155
4.T.23.		Evolució mensual de la contractació registrada, 2009. Ciutat	155
4.T.24.		Contractació registrada per grup d'edat i sexe. Ciutat	156
	4.G.16.	Contractació registrada per grup d'edat i sexe. Ciutat	156
4.T.25.		Contractació registrada, per grup d'edat i sexe (% sobre el sexe i el total). Ciutat	157
4.T.26.		Contractació registrada per nivell d'instrucció. Ciutat	157
	4.G.17.	Contractació registrada per nivell d'instrucció. Ciutat	158
4.T.27.		Contractació registrada per grup professional. Ciutat	158
	4.G.18.	Contractació registrada per grup professional. Ciutat	159
4.T.28.		Contractació registrada per sector d'activitat. Ciutat	159
	4.G.19.	Contractació registrada per sector d'activitat. Ciutat	160

4.3. Pressupostos generals

Taula	Gràfic	Títol	Pàg.
4.T.29.		Pressupost municipal de l'Ajuntament	161

5. CULTURA I CIUTADANIA

163

Taula	Gràfic	Títol	Pàg.
5.T.1.		Programa de mediació ciutadana. Nombre de mediacions, 2009	164
5.T.2.		Programa de mediació ciutadana. Nombre de mediacions segons el motiu, 2009	164
5.T.3.		Programa de mediació ciutadana. Nombre de mediacions segons el barri (rànkning), 2009	164
5.T.4.		Nombre d'usuaris del Centre de Recursos Juvenils «Mas Fonollar», 2009	165
5.T.5.		Activitats i usos del Centre d'Art Contemporani «Can Sisteré», 2009	165
5.T.6		Activitats i usos del Museu d'Història de la Ciutat «Torre Balldovina», 2006-2009	165
	5.G.1.	Evolució de pàgines revisades a l'Administració local pel CNL «L'Heura», 2005-2008	166
	5.G.2.	Evolució del nombre de parelles lingüístiques, 2006-2009	166
	5.G.3.	Evolució del nombre d'inscrits als cursos de català segons el nivell, 2005-2009	167
	5.G.4.	Nombre d'inscrits segons el seguiment del curs. Curs 2008-2009	167

6. TENDÈNCIES SOCIODEMOGRÀFIQUES DEL MUNICIPI EN EL CONTEXT METROPOLITÀ 169

6.1. El municipi

Taula	Gràfic	Títol	Pàg.
	6.G.1.	Evolució de la població. Ciutat, 2000-2009	170
	6.G.2.	Creixement anual de la població. Ciutat, 2001-2009 (nombres absoluts)	170
6.T.1.		Evolució de la població. Districtes, 2000-2009 (nombre absoluts)	171
6.T.2.		Evolució de la població. Districtes, 2000-2009 (2000=100)	171
6.T.3.		Evolució de la població. Barris, 2000-2009 (nombres absoluts)	171
6.T.4.		Evolució de la població. Barris, 2000-2009 (2000=100)	172
	6.G.3.	Estructura per grans grups d'edat de població. Ciutat, 2000-2009	173
6.T.5.		Estructura per grans grups d'edat de població. Districtes, 2000-2009 (absoluts)	173
6.T.6.		Índex d'envelliment i relació de dependència. Ciutat, 2000-2009	174
	6.G.4.	Naixements i defuncions. Ciutat, 2000-2009	175
	6.G.5.	Taxes brutes de mortalitat i natalitat. Ciutat, 2000-2009	176
	6.G.6.	Població segons nacionalitat. Ciutat 2000-2009	177
6.T.7.		Població de nacionalitat estrangera. Districtes, 2000-2009 (nombres absoluts)	177
6.T.8.		Població de nacionalitat estrangera. Districtes, 2000-2009 (% sobre el total)	177
6.T.9.		Població segons les principals nacionalitats. Ciutat, 2000-2009. (rànkning)	178

6.2. El context metropolità

Taula	Gràfic	Títol	Pàg.
6.T.10.		Evolució de la població. Municipis del Barcelonès, 2000-2009 (nombres absoluts)	179
	6.G.7.	Evolució de la població. Municipis del Barcelonès, 2000-2009 (2000=100)	179
6.T.11.		Estructura de la població. Municipis del Barcelonès, 2000-2008 (% sobre el total)	180
	6.G.8.	Índex d'envelliment. Municipis del Barcelonès, 2000-2008	180
	6.G.9.	Índex de dependència. Municipis del Barcelonès, 2000-2008	181
	6.G.10.	Taxa bruta de natalitat. Municipis del Barcelonès, 2000-2008	182
	6.G.11.	Taxa bruta de mortalitat. Municipis del Barcelonès, 2000-2008	182
6.T.12.		Població de nacionalitat estrangera. Municipis del Barcelonès, 2000-2009 (abs.)	183
6.T.13.		Població de nacionalitat estrangera. Municipis del Barcelonès, 2000-2009 (2000=100)	183
6.T.14.		Població de nacionalitat estrangera. Municipis del Barcelonès, 2000-2009 (%)	183
	6.G.12.	Població de nacionalitat estrangera. Municipis del Barcelonès, 2000-2009 (%)	184

Es presenta aquí un nou recull d'estadístiques de Santa Coloma de Gramenet, corresponents en aquest cas a la dinàmica de la ciutat al llarg de l'any 2009. Aquesta recopilació, en la línia que duen a terme molts altres municipis, va destinada, d'una banda, a donar suport a la gestió que es duu a terme per part de responsables polítics i tècnics de l'Ajuntament i, de l'altra, pretén ser d'utilitat per a qualsevol que vulgui apropar-se a la realitat actual de la ciutat.

Cal esmentar inicialment que aquesta publicació és una continuació de l'*Anuari estadístic* publicat des de l'any 1997, amb l'excepció dels anys 2006 i 2008, en què, per qüestions tècniques i de temps, no es va editar. Amb aquests materials es pretén donar un impuls a una experiència endegada en altres moments, però que no havia pogut tenir continuïtat. El precedent més immediat i també més elaborat fins ara va ser la publicació *Dades estadístiques de la ciutat. Padró municipal 1991-1992*, que va tenir l'objectiu principal de donar sortida a les dades del Padró Municipal d'Habitants de 1991, bo i acompanyant-lo d'altres temàtiques d'interès. Anteriorment es disposava d'una publicació de caràcter intern destinada exclusivament a l'explotació del padró municipal d'habitants de 1986.

En aquest sentit, el nou *Anuari estadístic de Santa Coloma de Gramenet 2009* suposa un nou pas endavant tant pel que fa al volum i elaboració de la informació, com especialment pel que suposa de continuïtat de les sèries estadístiques. La publicació actual, doncs, permet tenir a l'abast dades més actualitzades, i també comparables amb anys anteriors.

Pel que fa a l'estructura dels continguts, la primera part de l'*Anuari*, i la més extensa, està destinada al Padró Municipal d'Habitants. Al Padró el segueixen les dades d'altres registres municipals i locals. En l'àmbit urbanístic s'incorpora informació cartogràfica dels usos del sòl, dades sobre immobles i específicament sobre habitatge, i la informació sobre el parc de vehicles. El tercer capítol està dedicat al medi ambient, on s'inclou informació de consum d'aigua, d'incendis i de recollida d'escombraries. En quant a l'activitat econòmica —capítol quart— s'hi troba informació extreta de l'impost d'activitats econòmiques i de la taxa de recollida d'escombraries, altres dades que es refereixen al mercat de treball, a la promoció i dinàmica empresarial, així com el pressupost municipal. Enguany, aprofitant que estem a punt de concloure la primera dècada del segle XXI, s'inclou un cinquè capítol sobre la dinàmica sociodemogràfica de Santa Coloma de Gramenet en relació al seu entorn metropolità més proper des de l'any 2000 fins a l'actualitat. Aquest capítol ens ha de permetre comprovar si l'evolució dels principals indicadors sociodemogràfics del municipi és particular o si, per contra, els processos observats s'inclouen en una dinàmica metropolitana general.

Un altre element de continuïtat de l'*Anuari* és el fet que es manté el criteri de presentar la informació molt poc elaborada —és a dir, sense introduir-hi cap mena d'anàlisi estadística— i força desagregada. Això és així sobretot pel que fa a les dades referides al Padró Municipal d'Habitants, de manera que aquests materials poden ser explotats segons les necessitats i els interessos dels diversos usuaris.

MAPA DELS DISTRICTES DE LA CIUTAT

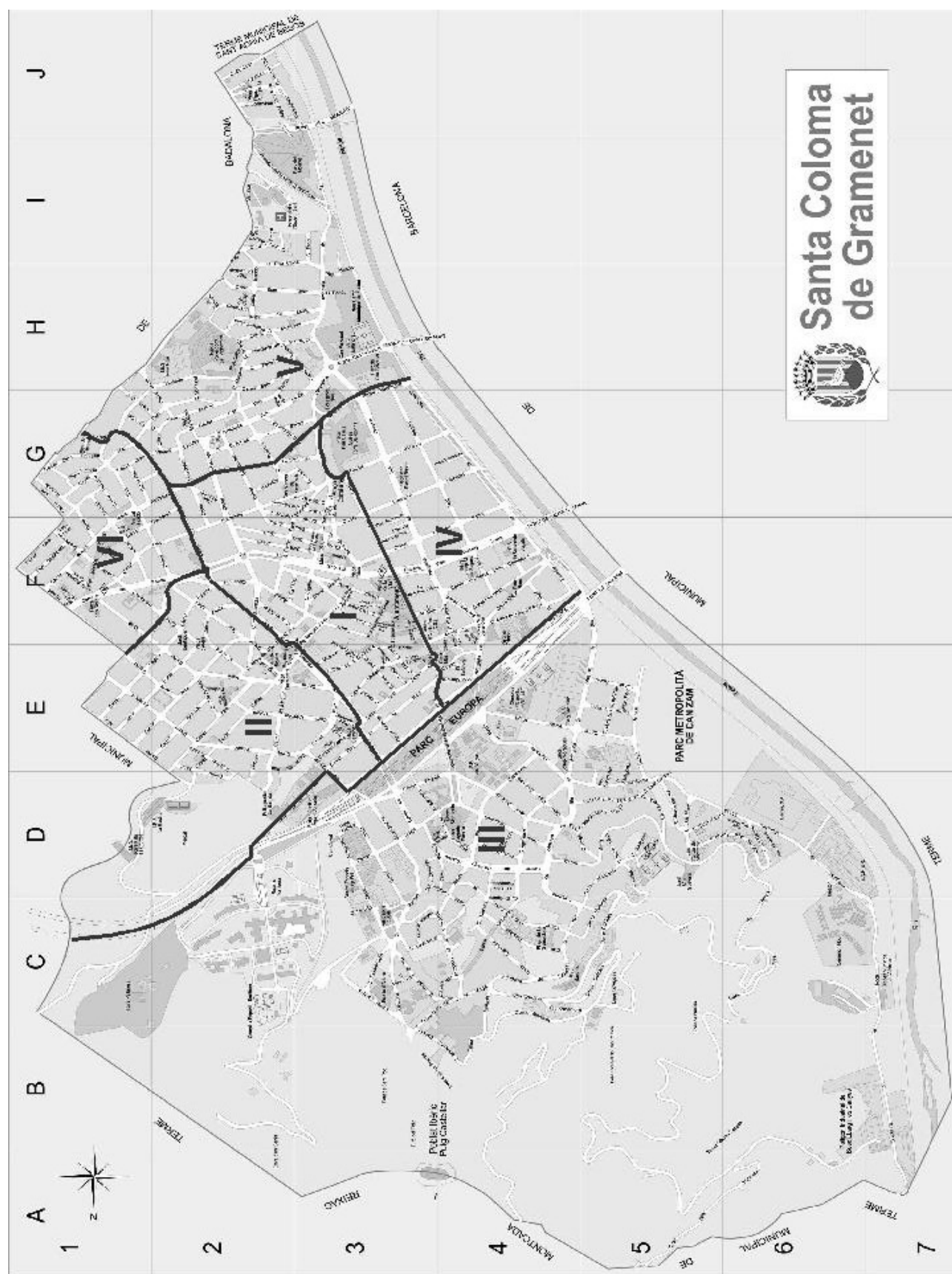

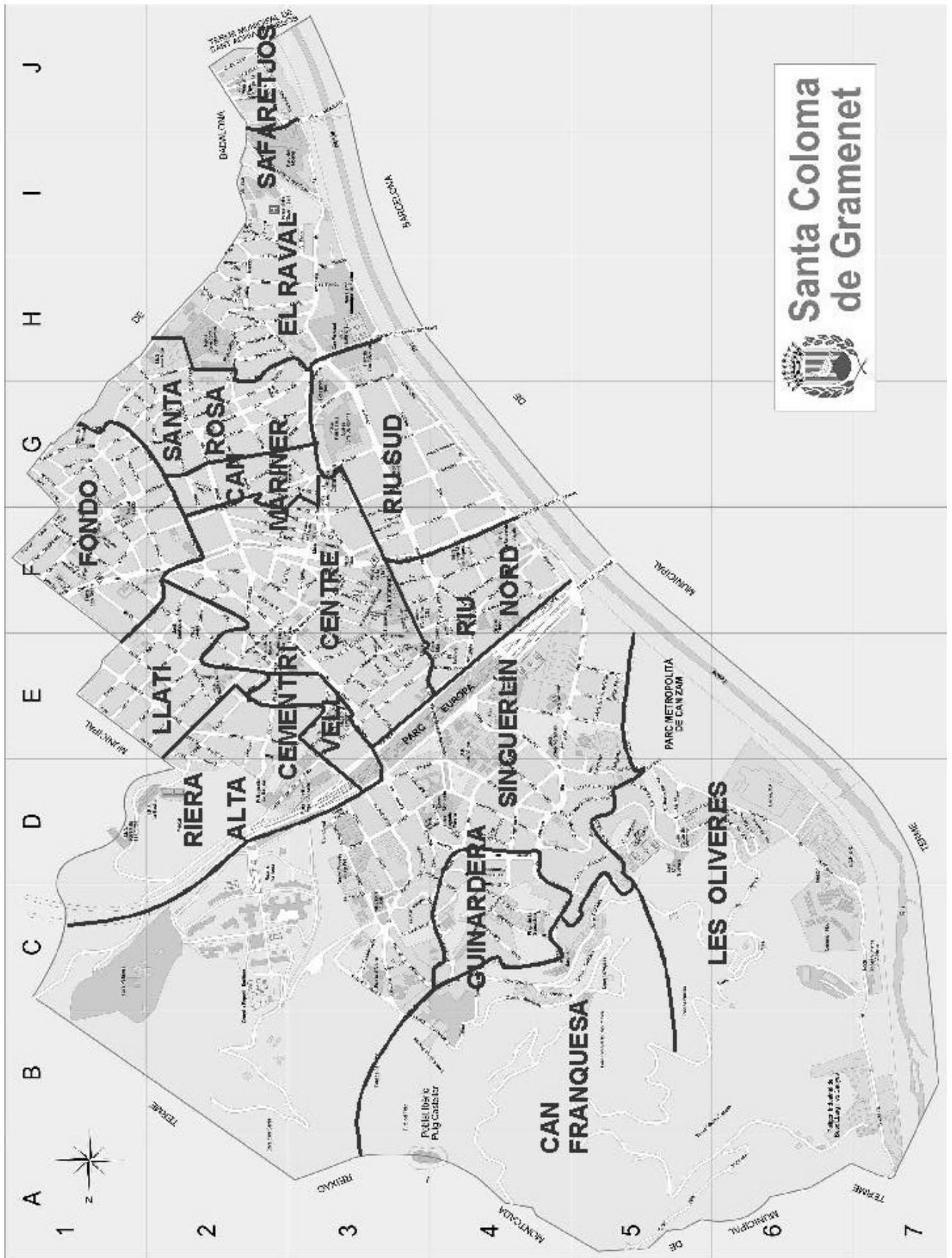

L'anàlisi del Padró d'habitants es presenta organitzada en cinc grans apartats: població i densitat, estructura de la població, procedència segons lloc de naixement i segons nacionalitat, i nivell d'instrucció. Tots ells inclouen un desglossament per districtes, i molt sovint, per barris. En l'àmbit de l'estructura de la població es manté una selecció d'indicadors que permeten valorar certes relacions entre els grups d'edat de la població, com ara els d'envelliment, dependència, les persones segons el grup d'edat, i les que viuen soles, així com dades sobre el nombre i la grandària de les llars. Pel que fa al lloc de procedència, es facilita informació detallada segons la província, la comunitat autònoma i el país de procedència, en funció de l'especial relleu que aquesta qüestió té a Santa Coloma de Gramenet. També s'inclou una lectura més detallada a partir del desglossament de dades referides a la procedència dels residents. Donat el creixent interès que desperta l'arribada de la immigració estrangera, es manté una especial atenció en l'anàlisi d'aquest segment de població. Aquest desglossament de dades és important per tal de poder observar quines són les tendències de la població arribada dels diferents països.

1.1. Població i densitat

Les xifres de població de Santa Coloma reflecteixen la tendència apuntada des de l'any 2001 de lleuger increment de la població, fins assolir els 124.201 habitants, segons les dades provisionals del Padró Municipal d'Habitants. Respecte l'any 2007 —any a què es refereix l'últim *Anuari* publicat—, per tant, s'ha produït un nou increment de la densitat demogràfica. La distribució territorial del creixement, però, no es homogenia en tot el terme municipal.

Cal tenir present que la densitat de població ha estat calculada respecte a la superfície de sòl urbà, obtinguda a partir de la classificació del sòl vigent al municipi, evitant així incloure l'espai no urbanitzable configurat essencialment pels turons de la Serra de Marina. Cal recordar que, quan s'observa per barris, el municipi presenta un ampli ventall de densitats, des dels 833 habitants per hectàrea de sòl urbà de Can Mariner, els 667 de Santa Rosa, o els 622 del Fondo, fins als 88 de les Oliveres o els 124 de la Guinardera. La mitjana ha crescut lleugerament fins als 312 habitants per hectàrea de sòl urbà.

A grans trets, tenint en compte la densitat, es pot diferenciar el municipi en dues parts, la central, amb unes densitats més elevades, i la part nord, amb unes densitats més baixes, fruit d'una tipologia d'habitatge més dispers i amb més superfície de sòl no urbà. L'orografia, amb pendents més elevats, i la història urbanística de la part nord, indueixen a unes densitats més baixes.

1.2. Estructura de la població segons el sexe i l'edat

La població de Santa Coloma de Gramenet presenta una estructura caracteritzada per un perfil encara relativament jove, si bé amb tendència cap a un cert envelliment. Aquestes característiques són comparables a les d'altres municipis de l'entorn metropolità de Barcelona, que varen experimentar un intens creixement en el tercer quart del segle XX, moment a partir del qual es van estancar i actualment registren lleugeres variacions en els seus efectius.

La població més gran de 65 anys, i fins i tot la més gran de 85 anys, tendeix a guanyar presència, amb un pes superior en el cas de les dones. Ara bé, la dinàmica general d'aquests indicadors amaga actualment notables contrastos en els barris, fruit de nou de la incidència desigual de la nova immigració.

1. POBLACIÓ ► Introducció

Així, l'índex d'envelliment —que posa en relació la població gran (de 65 anys i més) amb la jove (fins a 15 anys inclosos)—, amb un valor de 104,55 %, ens assenyala un sensible descens de l'edat de la població en conjunt respecte l'any 2007 (108,15 %), fruit, sens dubte, pel repunt de la natalitat esdevingut els darrers anys i de l'arribada de població jove. Continua essent remarcable la diferència entre els homes i les dones, ja que presenten un índex de 86,47 % i 125,21 % respectivament.

Pel que fa a l'estructura de les llars, la grandària més freqüent està entre les dues i les tres persones (la grandària mitjana se situa en 2,80). Tanmateix, és rellevant l'elevat nombre de llars unifamiliars, com també ara cal destacar l'augment que tenen les llars de sis o més membres, respecte d'anys anteriors. La notable proporció de persones que declaren viure soles es fa més remarcable en barris com ara el Riu Nord, Santa Rosa, el Fondo o el Raval.

1.3. Procedència segons el lloc de naixement

El més remarcable pel que fa a les dades sobre la procedència de la població colomenca, si s'observa segons el lloc de naixement, és el pes destacable que ha assolit en aquests moments la població nascuda fora de l'Estat espanyol (un 24,1 % el 2009, és a dir, 2,5 punts més que l'any 2007), al costat de la que, encara molt majoritàriament, procedeix de les diferents comunitats autònomes espanyoles. A més, la població estrangera s'incrementa respecte l'any anterior en tots els districtes. En canvi, va disminuint lleugerament (d'un 31 % el 2007 a un 29,5 % el 2009) la població nascuda a Espanya, exclosa Catalunya, grup que representa majoritàriament la immigració arribada fa unes dècades.

D'altra banda, entre la població nascuda a l'Estat espanyol, la xifra de nascuts a Catalunya (gairebé tots a la província de Barcelona, i de fet, sobretot a Santa Coloma de Gramenet), representa més de la meitat del total. El col·lectiu següent en importància és el de nascuts a Andalusia (amb Jaén i Còrdova al capdavant), que representen gairebé una quarta part de la població. Finalment, tenen també una certa notorietat les dades sobre Extremadura, les dues Castelles, Galícia i Aragó, seguides encara de Múrcia i el País Valencià.

En xifres absolutes, la població estrangera segons lloc de naixement empadronada a Santa Coloma de Gramenet ha augmentat en 3.322 persones, passant de 26.572 el 2007 a 29.894 el 2009. L'increment de nous empadronats estrangers explicaria, gairebé per si sol, l'augment del total de població de la ciutat observat des del 2000, quan la xifra era de 4.893 estrangers.

El contrast de la presència estrangera entre districtes és considerable: el 43,5 % de població nascuda a l'estranger al districte VI, enfront del 10,7 % al districte III. Les xifres absolutes indiquen que els estrangers registren una concentració creixent als districtes V (8.084) i VI (7.860); mitjana als districtes I (4.860), IV (3.627) i II (3.368); i menor al districte III (2.095). Per tant, es detecta una tendència progressiva a la polarització territorial de la població estrangera dins la ciutat.

Si s'observen les procedències segons lloc de naixement, també es manifesten certs canvis: tot i que continuen destacant les comunitats xinesa (18,2 % dels estrangers), marroquina (el 14,2 %) i equatoriana (12,7 %), la seva importància relativa va disminuint en favor d'altres grups (el 2001 el col·lectiu marroquí representava gairebé un 35 % de la població estrangera). Entre les procedències més destacades, cal esmentar encara, en quart i cinquè lloc, la població nascuda al Paquistán (6,1 %) i al Brasil (4,7 %).

La lectura de les procedències per districtes permet, alhora, detectar certes tendències a la concentració: així, el col·lectiu marroquí representa fins a un 24,8 % dels estrangers al districte III, però tan sols un 8,9 % al districte VI, on en canvi la comunitat xinesa és la més nombrosa, amb un 32,5 %.

1.4. Procedència segons la nacionalitat

Les dades per nacionalitats fan variar lleugerament les proporcions segons el lloc de naixement, en tant que la proporció de població nascuda a l'Estat espanyol (75,9 %) és gairebé la mateixa de la població amb nacionalitat espanyola (76,4 %). Així, es confirmen les idees apuntades anteriorment sobre el predomini de la població de nacionalitat xinesa (el 21,1 % de la població de nacionalitat estrangera), enfront el 15,2 % de la població marroquina i el 10,7 % de l'equatoriana.

Per continents, l'elevat pes de la població espanyola determina que gairebé el 80 % de la població colomenca tingui la nacionalitat d'un país europeu, seguida, a molta distància, d'Amèrica (8,4 %), Àsia (7,8 %) i Àfrica (4,8 %).

1.5. Nivell d'instrucció

El nivell d'instrucció per als majors de 10 anys revela, una vegada més, fins a quin punt les generacions més joves de Santa Coloma de Gramenet han tingut un accés generalitzat a una formació de caràcter bàsic, fet en canvi molt poc present en la gent gran. D'altra banda, encara són baixes les xifres referides als nivells mitjans i superiors del sistema d'ensenyament, tot i que tendeixen a incrementar-se d'una forma lenta però continuada, d'un any per l'altre.

Així, es pot observar, d'altra banda, com la categoria «No se sap» es manté elevada, molt superior de la d'anys anteriors. Aquesta tendència a l'alça del grup de població sense dades de nivell d'instrucció pot ser explicada per l'augment del nombre d'immigrants.

1. POBLACIÓ ► 1.1. Població i densitat

1.T.1. Evolució de la població. Ciutat. 1981-2010

Any	Sexe		Total
	Homes	Dones	
1981	70.560	70.053	140.613
1986	67.653	67.605	135.258
1991	66.512	66.626	133.138
1996	61.267	61.908	123.175
1997	60.826	61.463	122.289
1998	60.091	60.712	120.803
1999	58.719	59.525	118.244
2000	58.391	58.712	117.103
2001	58.115	58.105	116.220
2002	58.763	58.373	117.136
2003	59.786	58.894	118.680
2004	60.264	58.633	118.897
2005	61.605	59.240	120.845
2006	61.611	59.108	120.719
2007	61.191	60.872	122.063
2008	s. d.	s. d.	s. d.
2009	63.309	60.712	124.021

Font: Cens de Població 1981 i 1991, Padró Municipal d'Habitants 1986 i 1996, i Padró Continu de Població.

1.T.2. Població per sexe. Districtes

Districte	Sexe		Total
	Homes	Dones	
I	11.378	11.558	22.936
II	8.147	7.851	15.998
III	9.900	9.738	19.638
IV	11.292	11.496	22.788
V	12.932	11.678	24.610
VI	9.660	8.391	18.051
Total	63.309	60.712	124.021

Font: Padró Municipal d'Habitants, 1 de gener de 2010.

1.T.3. Densitat de població (sòl urbà). Districtes

Districte	Població	Superfície (ha)	% superfície total	Habitants / ha
I	22.936	54	13,70	425
II	15.998	38	9,75	421
III	19.638	155	39,54	127
IV	22.788	52	13,21	438
V	24.610	65	16,49	379
VI	18.051	29	7,31	622
Total	124.021	391	100	317

Font: Padró Municipal d'Habitants, 1 de gener de 2010.

1.T.4. Població per sexe. Barris

Barri	Sexe		Total
	Homes	Dones	
Can Franquesa	690	684	1.374
Can Mariner	4.171	4.162	8.333
El Cementiri Vell	664	720	1.384
El Centre	8.278	8.427	16.705
El Fondo	9.657	8.389	18.046
El Llatí	5.269	4.957	10.226
El Raval	4.507	4.056	8.563
El Riu Nord	4.011	4.098	8.109
El Riu Sud	7.283	7.402	14.685
El Singuerlín	6.429	6.337	12.766
Els Safarejtos	601	582	1.183
La Guinardera	981	998	1.979
La Riera Alta	981	943	1.924
Les Oliveres	1.691	1.644	3.335
Santa Rosa	8.059	7.284	15.343
Sense dades	37	29	66
Total	63.309	60.712	124.021

Font: Padró Municipal d'Habitants, 1 de gener de 2010.

1.T.5. Densitat de població (sòl urbà). Barris

Barri	Població	Superfície (ha)	% superfície total	Habitants / ha
Can Franquesa	1.374	11	0	125
Can Mariner	8.333	10	2	833
El Cementiri Vell	1.384	9	2	154
El Centre	16.705	44	11	380
El Fondo	18.046	29	7	622
El Llatí	10.226	18	5	568
El Raval	8.563	34	9	252
El Riu Nord	8.109	19	5	427
El Riu Sud	14.685	33	8	445
El Singuerlín	12.766	90	23	142
Els Safarejtos	1.183	8	2	148
La Guinardera	1.979	16	4	124
La Riera Alta	1.924	12	3	160
Les Oliveres	3.335	38	10	88
Santa Rosa	15.343	23	6	667
Sense dades	66	-	-	-
Total	124.021	391	100	312

Font: Padró Municipal d'Habitants, 1 de gener de 2010.

1. POBLACIÓ ► 1.2. Estructura de la població segons el sexe i l'edat

1.T.6. Població per sexe i edat. Ciutat

Edat	Sexe		Total	Edat	Sexe		Total
	Homes	Dones			Homes	Dones	
0	838	744	1.582	51	716	720	1.436
1	860	732	1.592	52	696	696	1.392
2	848	666	1.514	53	633	671	1.304
3	762	666	1.428	54	661	638	1.299
4	754	602	1.356	55	589	658	1.247
5	666	557	1.223	56	613	666	1.279
6	646	540	1.186	57	577	683	1.260
7	592	511	1.103	58	634	707	1.341
8	566	501	1.067	59	566	656	1.222
9	522	552	1.074	60	628	765	1.393
10	545	526	1.071	61	754	918	1.672
11	551	439	990	62	677	805	1.482
12	550	504	1.054	63	650	713	1.363
13	556	510	1.066	64	718	836	1.554
14	555	465	1.020	65	650	784	1.434
15	491	498	989	66	726	760	1.486
16	569	503	1.072	67	560	632	1.192
17	605	585	1.190	68	529	610	1.139
18	623	569	1.192	69	688	732	1.420
19	666	563	1.229	70	423	439	862
20	682	538	1.220	71	471	478	949
21	710	635	1.345	72	555	514	1.069
22	685	679	1.364	73	535	573	1.108
23	795	707	1.502	74	463	517	980
24	850	746	1.596	75	378	493	871
25	901	889	1.790	76	368	497	865
26	952	850	1.802	77	372	426	798
27	1.019	925	1.944	78	328	390	718
28	1.117	1.051	2.168	79	298	405	703
29	1.265	1.017	2.282	80	265	381	646
30	1.300	1.111	2.411	81	216	341	557
31	1.378	1.128	2.506	82	186	318	504
32	1.404	1.177	2.581	83	152	304	456
33	1.401	1.098	2.499	84	165	291	456
34	1.396	1.137	2.533	85	116	245	361
35	1.346	1.123	2.469	86	85	210	295
36	1.333	1.093	2.426	87	77	205	282
37	1.275	1.010	2.285	88	82	157	239
38	1.181	1.024	2.205	89	47	129	176
39	1.315	997	2.312	90	39	79	118
40	1.126	971	2.097	91	35	85	120
41	1.136	998	2.134	92	31	64	95
42	1.023	905	1.928	93	17	40	57
43	1.030	911	1.941	94	9	53	62
44	1.001	867	1.868	95	12	36	48
45	943	823	1.766	96	5	35	40
46	859	773	1.632	97	7	25	32
47	842	728	1.570	98	1	10	11
48	765	775	1.540	99	4	5	9
49	735	672	1.407	100 o més	13	22	35
50	759	704	1.463	Total	63.309	60.712	124.021

Font: Padró Municipal d'Habitants, 1 de gener de 2010.

1. POBLACIÓ ► 1.2. Estructura de la població segons el sexe i l'edat

1.G.1. Piràmide de població per sexe i edat. Ciutat

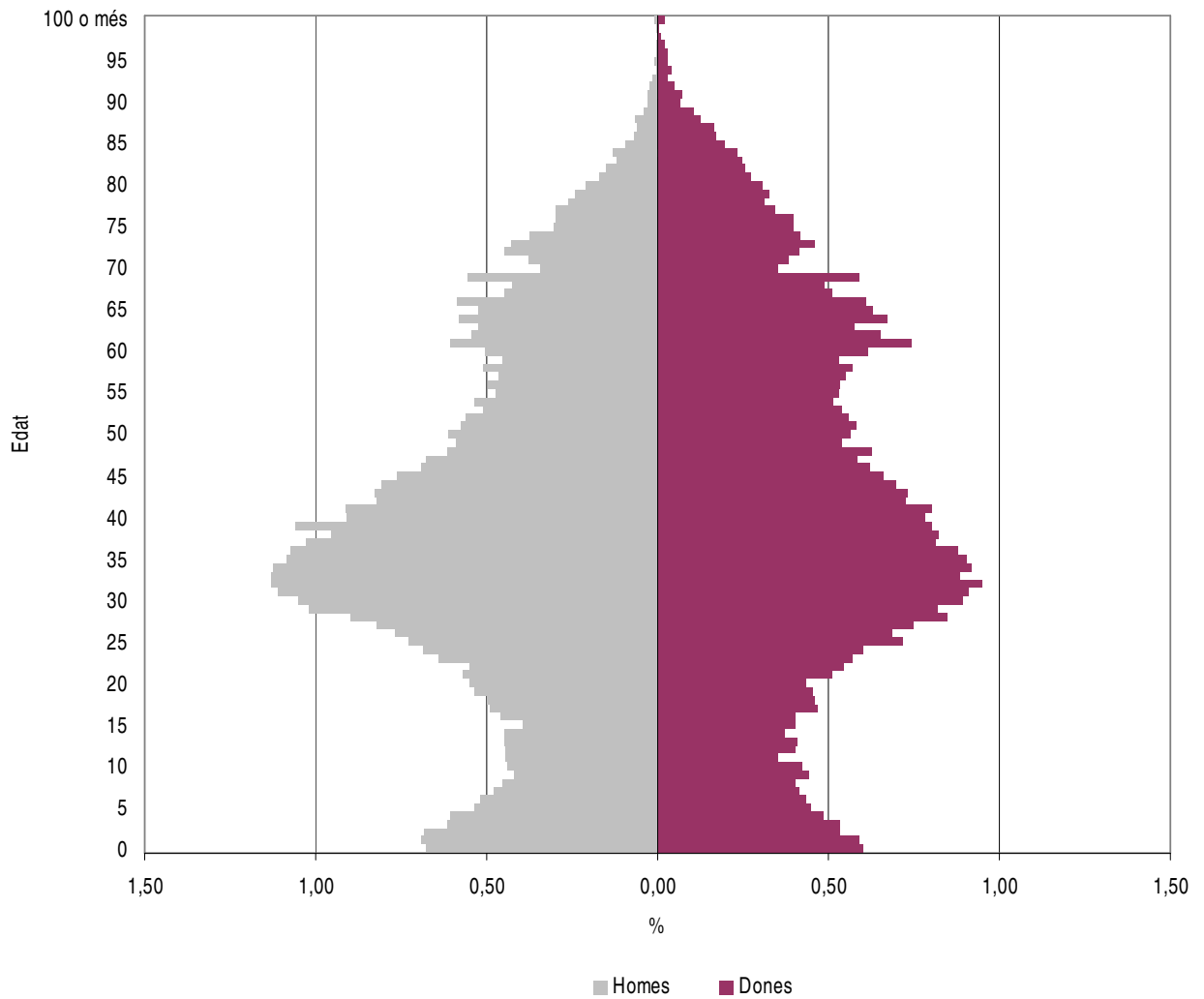

Font: Padró Municipal d'Habitants, 1 de gener de 2010.

1. POBLACIÓ ► 1.2. Estructura de la població segons el sexe i l'edat

1.T.7. Població per sexe i edat. Districte I

Edat	Sexe		Total	Edat	Sexe		Total
	Homes	Dones			Homes	Dones	
0	128	123	251	51	148	137	285
1	160	126	286	52	135	134	269
2	130	125	255	53	109	154	263
3	151	119	270	54	108	125	233
4	130	105	235	55	121	117	238
5	107	98	205	56	121	138	259
6	127	98	225	57	111	147	258
7	113	102	215	58	112	141	253
8	107	95	202	59	126	127	253
9	91	101	192	60	144	154	298
10	81	82	163	61	153	182	335
11	101	75	176	62	130	145	275
12	100	95	195	63	116	125	241
13	98	95	193	64	130	150	280
14	111	85	196	65	117	156	273
15	93	87	180	66	122	141	263
16	109	89	198	67	93	105	198
17	114	113	227	68	95	123	218
18	126	112	238	69	109	159	268
19	113	101	214	70	78	81	159
20	108	100	208	71	83	96	179
21	117	113	230	72	103	103	206
22	124	128	252	73	104	124	228
23	145	152	297	74	100	101	201
24	157	143	300	75	71	106	177
25	146	150	296	76	85	108	193
26	163	122	285	77	77	91	168
27	148	170	318	78	65	102	167
28	185	165	350	79	79	72	151
29	216	157	373	80	61	84	145
30	234	203	437	81	47	68	115
31	221	202	423	82	36	65	101
32	244	208	452	83	32	60	92
33	230	220	450	84	43	59	102
34	227	195	422	85	25	53	78
35	247	201	448	86	21	53	74
36	228	212	440	87	20	49	69
37	221	191	412	88	19	40	59
38	193	205	398	89	15	29	44
39	236	161	397	90	6	19	25
40	186	183	369	91	6	15	21
41	185	173	358	92	7	15	22
42	181	155	336	93	3	9	12
43	172	193	365	94	0	13	13
44	182	165	347	95	2	6	8
45	158	159	317	96	2	6	8
46	150	175	325	97	3	4	7
47	146	166	312	98	0	3	3
48	163	176	339	99	0	1	1
49	146	141	287	100 o més	5	6	11
50	131	147	278	Total	11.378	11.558	22.936

Font: Padró Municipal d'Habitants, 1 de gener de 2010.

1. POBLACIÓ ► 1.2. Estructura de la població segons el sexe i l'edat

1.G.2. Piràmide de població per sexe i edat. Districte I

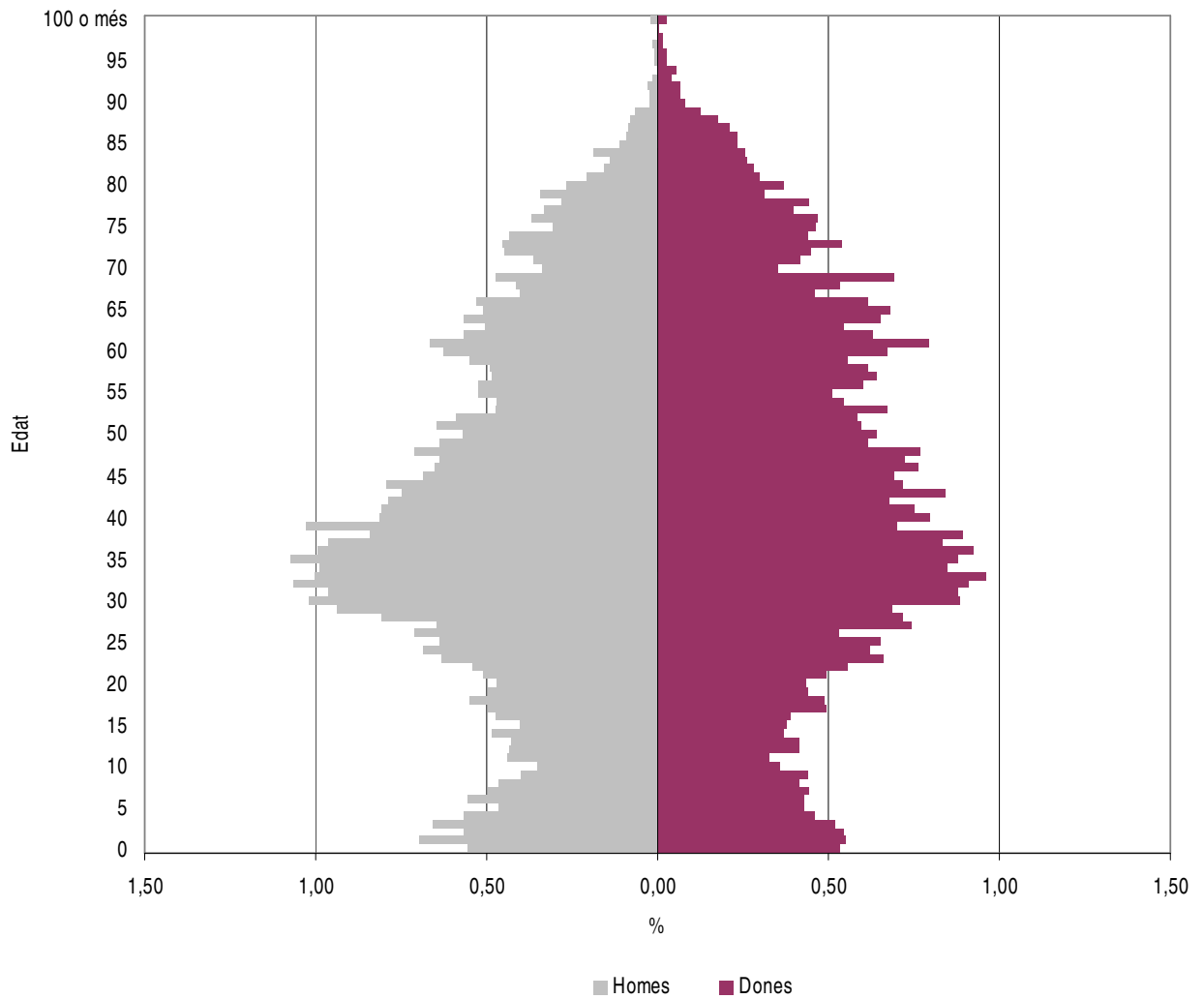

Font: Padró Municipal d'Habitants, 1 de gener de 2010.

1. POBLACIÓ ► 1.2. Estructura de la població segons el sexe i l'edat

1.T.8. Població per sexe i edat. Districte II

Edat	Sexe		Total	Edat	Sexe		Total
	Homes	Dones			Homes	Dones	
0	126	110	236	51	99	90	189
1	97	93	190	52	87	118	205
2	125	77	202	53	91	87	178
3	104	97	201	54	81	80	161
4	78	63	141	55	82	108	190
5	85	70	155	56	88	88	176
6	68	72	140	57	91	100	191
7	75	65	140	58	98	95	193
8	68	63	131	59	82	103	185
9	62	71	133	60	96	111	207
10	65	84	149	61	107	125	232
11	62	48	110	62	103	108	211
12	60	60	120	63	93	93	186
13	66	66	132	64	95	116	211
14	60	52	112	65	98	90	188
15	51	64	115	66	113	97	210
16	71	53	124	67	72	63	135
17	71	81	152	68	60	71	131
18	55	73	128	69	74	75	149
19	84	68	152	70	40	60	100
20	83	80	163	71	65	63	128
21	80	76	156	72	56	64	120
22	108	94	202	73	68	68	136
23	109	85	194	74	59	73	132
24	114	122	236	75	46	58	104
25	128	126	254	76	51	63	114
26	139	140	279	77	51	52	103
27	134	150	284	78	46	36	82
28	176	156	332	79	35	53	88
29	180	145	325	80	26	57	83
30	162	159	321	81	28	31	59
31	190	177	367	82	22	34	56
32	182	155	337	83	20	40	60
33	197	134	331	84	20	32	52
34	184	142	326	85	13	24	37
35	164	127	291	86	12	25	37
36	159	124	283	87	7	21	28
37	147	125	272	88	11	17	28
38	132	115	247	89	6	11	17
39	165	126	291	90	5	8	13
40	119	111	230	91	3	8	11
41	141	103	244	92	1	3	4
42	140	124	264	93	2	3	5
43	118	101	219	94	0	4	4
44	126	121	247	95	3	4	7
45	92	111	203	96	0	6	6
46	115	86	201	97	0	3	3
47	116	96	212	98	0	0	0
48	100	90	190	99	1	1	2
49	109	85	194	100 o més	0	2	2
50	98	93	191	Total	8.147	7.851	15.998

Font: Padró Municipal d'Habitants, 1 de gener de 2010.

1. POBLACIÓ ► 1.2. Estructura de la població segons el sexe i l'edat

1.G.3. Piràmide de població per sexe i edat. Districte II

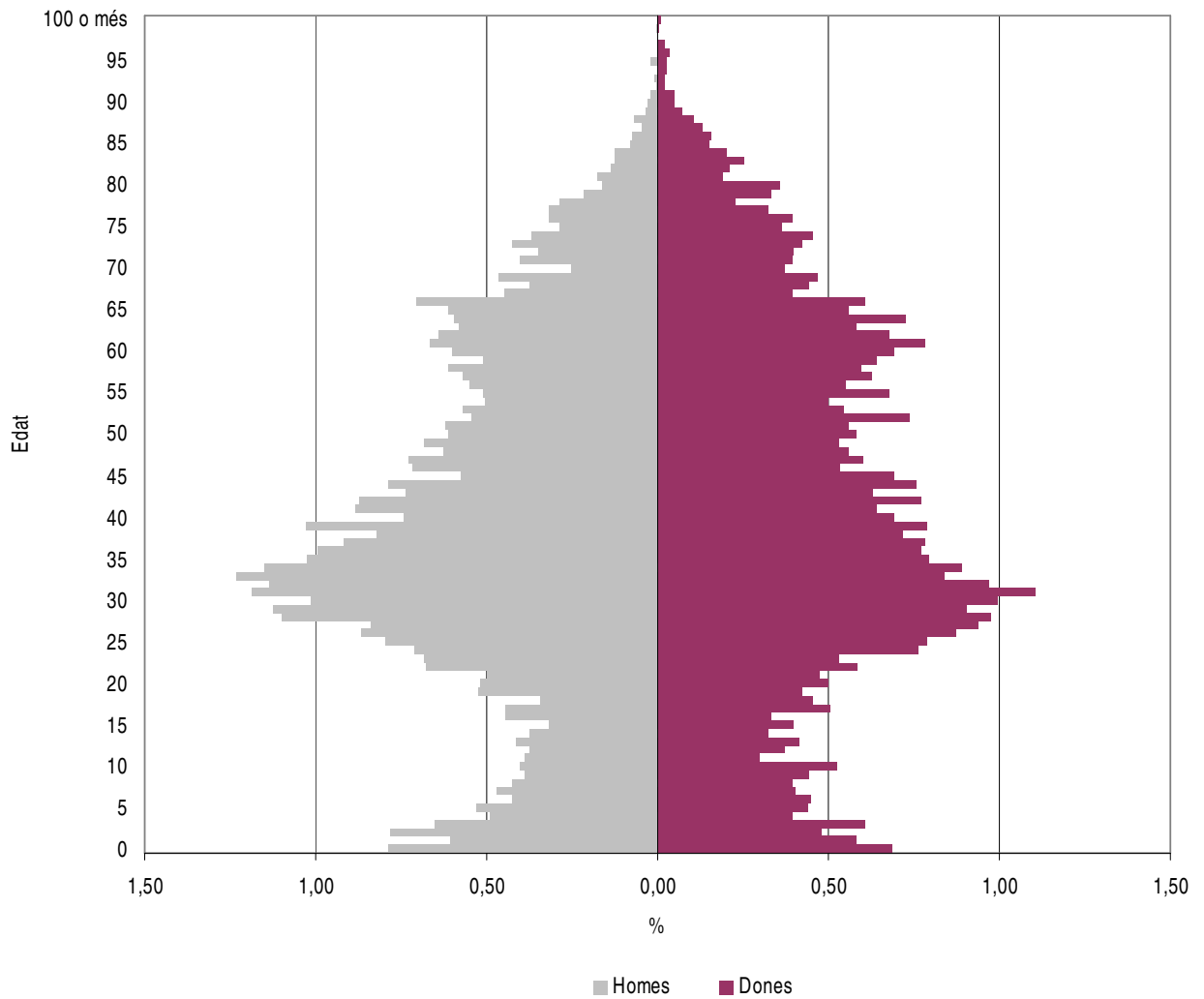

Font: Padró Municipal d'Habitants, 1 de gener de 2010.

1. POBLACIÓ ► 1.2. Estructura de la població segons el sexe i l'edat

1.T.9. Població per sexe i edat. Districte III

Edat	Sexe		Total	Edat	Sexe		Total
	Homes	Dones			Homes	Dones	
0	109	108	217	51	101	96	197
1	137	103	240	52	129	124	253
2	128	112	240	53	108	107	215
3	131	104	235	54	110	101	211
4	128	117	245	55	102	115	217
5	122	99	221	56	92	109	201
6	105	88	193	57	103	104	207
7	106	85	191	58	113	127	240
8	96	66	162	59	87	93	180
9	84	101	185	60	95	104	199
10	91	95	186	61	138	136	274
11	95	83	178	62	95	145	240
12	93	93	186	63	86	118	204
13	79	83	162	64	122	148	270
14	90	74	164	65	91	138	229
15	85	81	166	66	116	144	260
16	94	71	165	67	106	135	241
17	86	90	176	68	114	117	231
18	103	80	183	69	142	122	264
19	112	75	187	70	92	82	174
20	107	81	188	71	79	84	163
21	112	95	207	72	99	93	192
22	102	96	198	73	102	113	215
23	122	96	218	74	90	89	179
24	97	111	208	75	88	81	169
25	130	130	260	76	55	85	140
26	115	119	234	77	69	68	137
27	131	126	257	78	58	61	119
28	148	177	325	79	56	73	129
29	151	159	310	80	43	53	96
30	168	197	365	81	38	64	102
31	199	170	369	82	30	63	93
32	220	191	411	83	23	52	75
33	190	168	358	84	21	40	61
34	193	179	372	85	22	39	61
35	187	170	357	86	11	28	39
36	183	166	349	87	15	24	39
37	207	156	363	88	13	17	30
38	180	140	320	89	5	16	21
39	181	152	333	90	5	10	15
40	181	156	337	91	7	20	27
41	169	158	327	92	3	14	17
42	162	168	330	93	0	6	6
43	174	121	295	94	2	14	16
44	138	127	265	95	2	9	11
45	175	134	309	96	1	3	4
46	118	122	240	97	0	3	3
47	128	115	243	98	0	4	4
48	123	123	246	99	1	1	2
49	127	112	239	100 o més	2	2	4
50	126	121	247	Total	9.900	9.738	19.638

Font: Padró Municipal d'Habitants, 1 de gener de 2010.

1. POBLACIÓ ► 1.2. Estructura de la població segons el sexe i l'edat

1.G.4. Piràmide de població per sexe i edat. Districte III

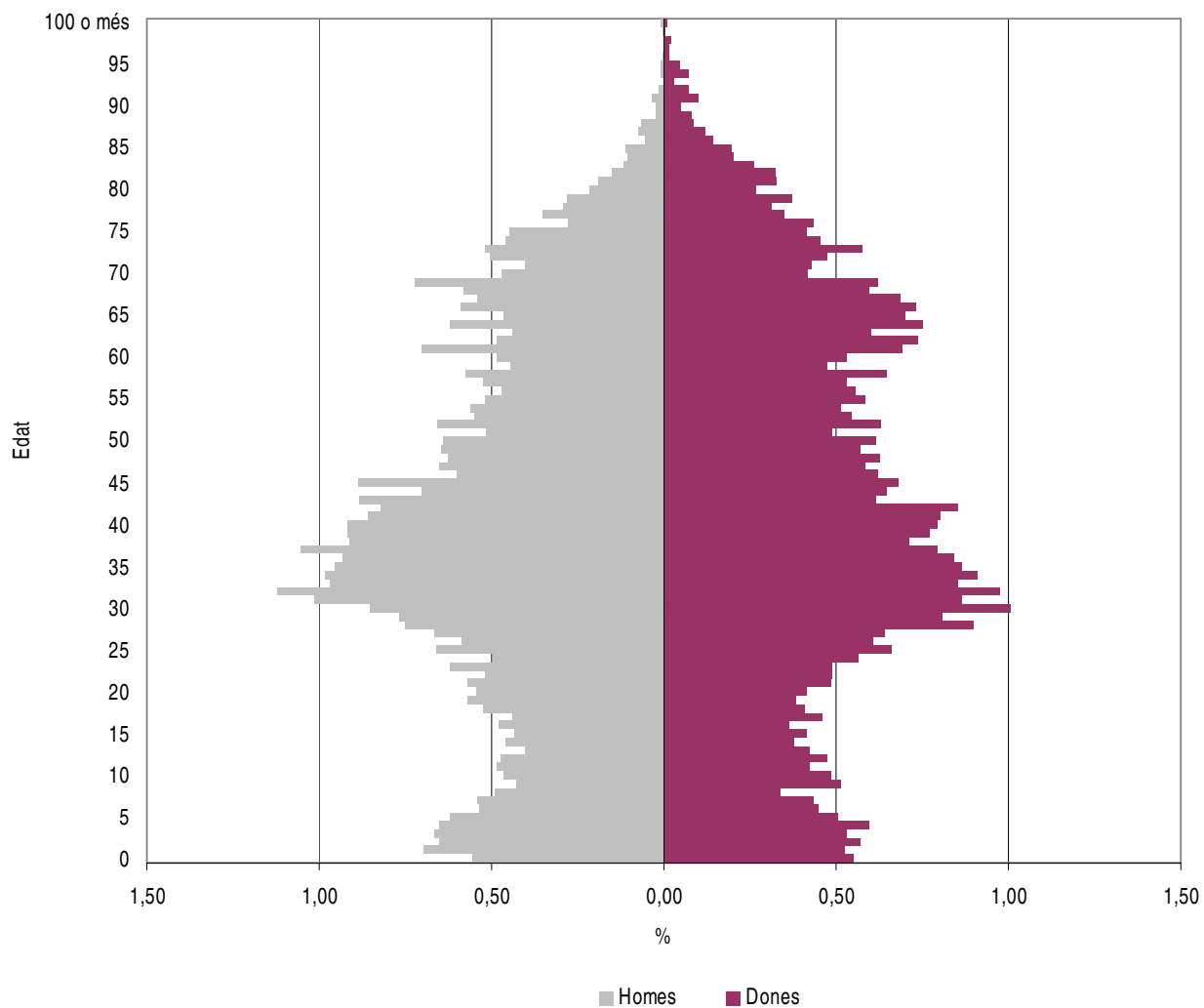

Font: Padró Municipal d'Habitants, 1 de gener de 2010.

1. POBLACIÓ ► 1.2. Estructura de la població segons el sexe i l'edat

1.T.10. Població per sexe i edat. Districte IV

Edat	Sexe		Total	Edat	Sexe		Total
	Homes	Dones			Homes	Dones	
0	123	101	224	51	143	179	322
1	130	105	235	52	130	147	277
2	145	96	241	53	143	134	277
3	125	107	232	54	156	128	284
4	118	111	229	55	108	129	237
5	125	94	219	56	126	136	262
6	113	91	204	57	114	121	235
7	84	84	168	58	133	142	275
8	94	90	184	59	105	142	247
9	87	92	179	60	117	169	286
10	88	83	171	61	152	218	370
11	86	75	161	62	147	189	336
12	95	82	177	63	150	183	333
13	102	86	188	64	171	201	372
14	79	69	148	65	160	177	337
15	75	77	152	66	157	174	331
16	72	84	156	67	141	146	287
17	93	89	182	68	113	122	235
18	116	98	214	69	165	156	321
19	109	103	212	70	96	102	198
20	114	79	193	71	115	85	200
21	126	98	224	72	100	96	196
22	106	110	216	73	114	105	219
23	130	143	273	74	84	113	197
24	157	131	288	75	78	95	173
25	167	157	324	76	68	103	171
26	169	159	328	77	69	108	177
27	175	144	319	78	69	72	141
28	169	172	341	79	50	99	149
29	197	183	380	80	65	73	138
30	189	168	357	81	42	77	119
31	214	204	418	82	35	67	102
32	231	211	442	83	34	57	91
33	232	176	408	84	40	72	112
34	256	219	475	85	22	53	75
35	231	223	454	86	18	54	72
36	226	204	430	87	16	55	71
37	199	174	373	88	17	37	54
38	212	185	397	89	11	37	48
39	195	166	361	90	11	24	35
40	186	174	360	91	14	15	29
41	181	204	385	92	10	18	28
42	160	151	311	93	5	11	16
43	180	167	347	94	5	12	17
44	169	169	338	95	3	7	10
45	155	135	290	96	1	6	7
46	153	145	298	97	1	11	12
47	149	136	285	98	1	2	3
48	121	152	273	99	0	2	2
49	125	130	255	100 o més	3	3	6
50	131	146	277	Total	11.292	11.496	22.788

Font: Padró Municipal d'Habitants, 1 de gener de 2010.

1. POBLACIÓ ► 1.2. Estructura de la població segons el sexe i l'edat

1.G.5. Piràmide de població per sexe i edat. Districte IV

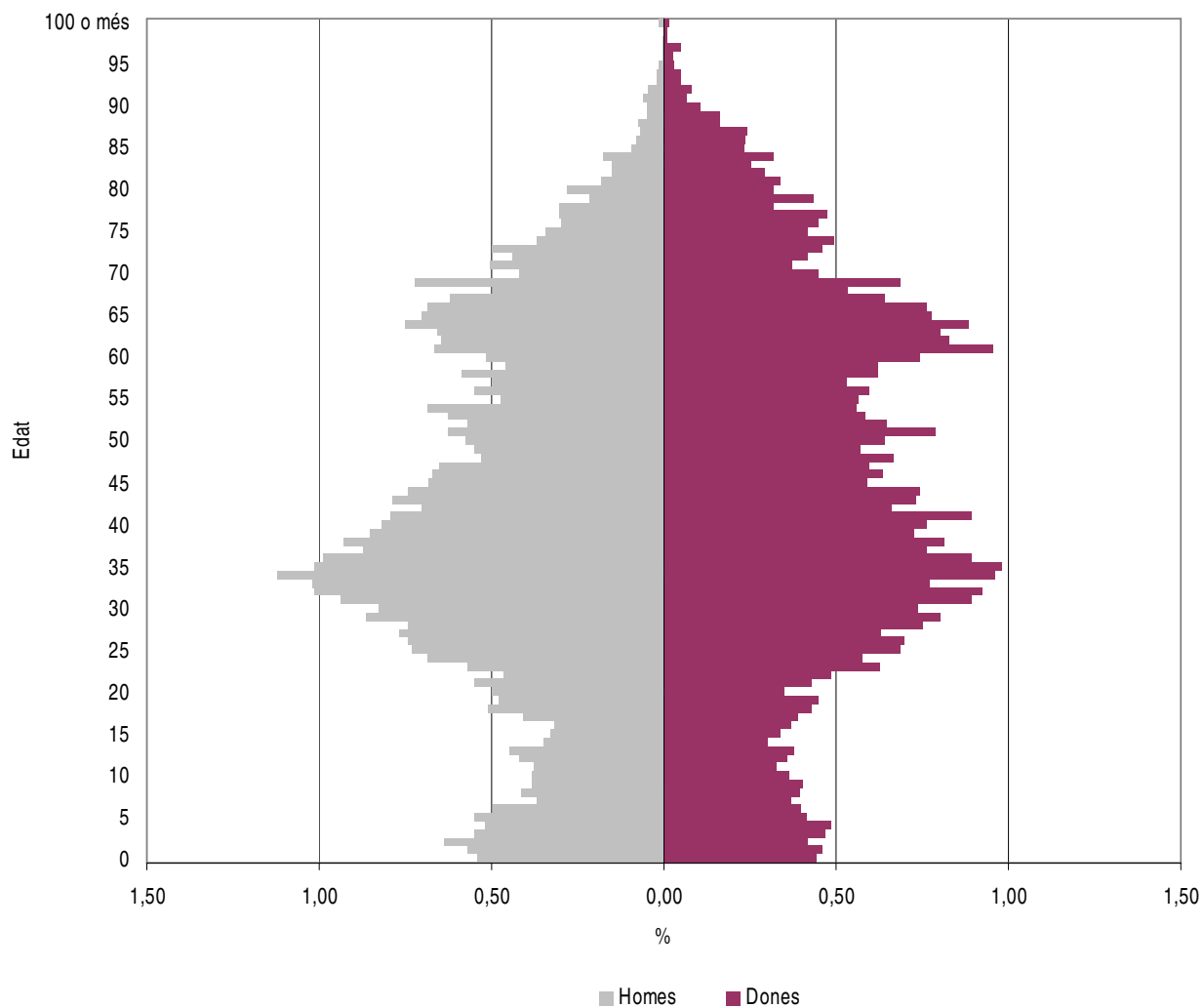

Font: Padró Municipal d'Habitants, 1 de gener de 2010.

1. POBLACIÓ ► 1.2. Estructura de la població segons el sexe i l'edat

1.T.11. Població per sexe i edat. Districte V

Edat	Sexe		Total	Edat	Sexe		Total
	Homes	Dones			Homes	Dones	
0	179	157	336	51	149	135	284
1	196	155	351	52	124	112	236
2	188	153	341	53	110	123	233
3	128	139	267	54	127	113	240
4	172	118	290	55	113	122	235
5	137	115	252	56	113	124	237
6	139	106	245	57	98	125	223
7	119	104	223	58	118	126	244
8	111	121	232	59	112	115	227
9	116	110	226	60	114	128	242
10	135	111	246	61	134	156	290
11	120	89	209	62	123	141	264
12	119	112	231	63	130	122	252
13	109	101	210	64	110	132	242
14	117	93	210	65	98	136	234
15	95	103	198	66	135	128	263
16	126	120	246	67	87	106	193
17	130	121	251	68	75	95	170
18	136	116	252	69	119	134	253
19	135	128	263	70	74	63	137
20	137	105	242	71	72	85	157
21	159	147	306	72	106	92	198
22	130	150	280	73	86	87	173
23	173	123	296	74	79	77	156
24	192	146	338	75	51	87	138
25	199	192	391	76	56	86	142
26	206	175	381	77	63	61	124
27	249	201	450	78	47	55	102
28	270	229	499	79	49	65	114
29	303	230	533	80	38	62	100
30	322	241	563	81	32	53	85
31	336	213	549	82	26	53	79
32	311	252	563	83	24	51	75
33	310	231	541	84	22	50	72
34	307	227	534	85	25	51	76
35	295	223	518	86	13	33	46
36	304	220	524	87	13	40	53
37	269	206	475	88	10	28	38
38	241	203	444	89	6	23	29
39	294	210	504	90	9	14	23
40	237	201	438	91	3	13	16
41	247	196	443	92	4	11	15
42	216	156	372	93	4	4	8
43	211	190	401	94	1	7	8
44	200	159	359	95	2	6	8
45	202	152	354	96	1	6	7
46	183	157	340	97	1	2	3
47	170	132	302	98	0	1	1
48	145	135	280	99	1	0	1
49	143	129	272	100 o més	1	5	6
50	156	131	287	Total	11.932	11.678	24.610

Font: Padró Municipal d'Habitants, 1 de gener de 2010.

1. POBLACIÓ ► 1.2. Estructura de la població segons el sexe i l'edat

1.G.6. Piràmide de població per sexe i edat. Districte V

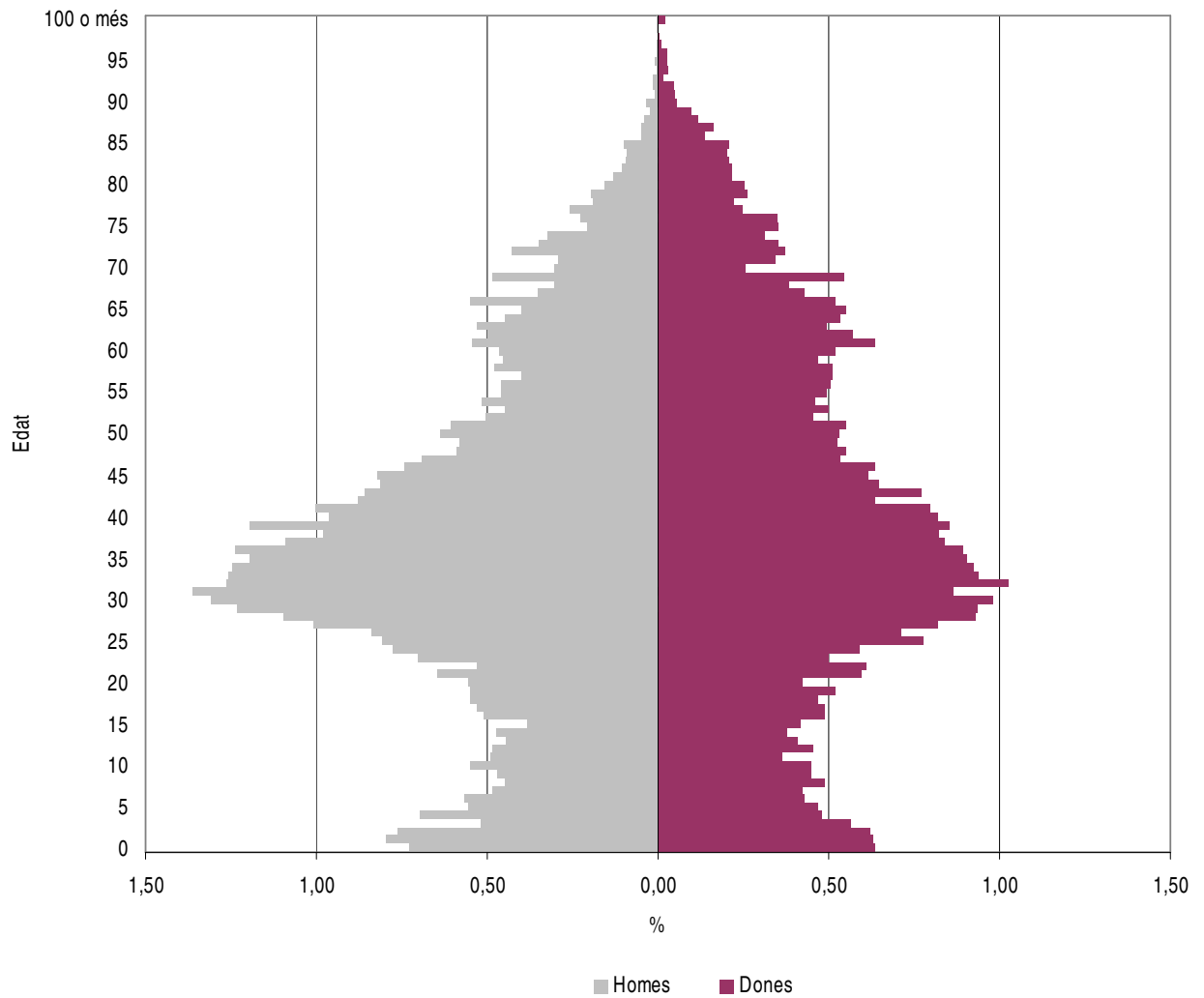

Font: Padró Municipal d'Habitants, 1 de gener de 2010.

1. POBLACIÓ ► 1.2. Estructura de la població segons el sexe i l'edat

1.T.12. Població per sexe i edat. Districte VI

Edat	Sexe		Total	Edat	Sexe		Total
	Homes	Dones			Homes	Dones	
0	173	145	318	51	76	83	159
1	140	150	290	52	91	61	152
2	132	103	235	53	72	66	138
3	123	100	223	54	79	91	170
4	128	88	216	55	63	67	130
5	90	81	171	56	73	71	144
6	94	85	179	57	60	86	146
7	95	71	166	58	60	76	136
8	90	66	156	59	54	76	130
9	82	77	159	60	62	99	161
10	85	71	156	61	70	101	171
11	87	69	156	62	79	77	156
12	83	62	145	63	75	72	147
13	102	79	181	64	90	89	179
14	98	92	190	65	86	87	173
15	92	86	178	66	83	76	159
16	97	86	183	67	61	77	138
17	111	91	202	68	72	82	154
18	87	90	177	69	79	86	165
19	113	88	201	70	43	51	94
20	133	93	226	71	57	65	122
21	116	106	222	72	91	66	157
22	115	101	216	73	61	76	137
23	116	108	224	74	51	64	115
24	133	93	226	75	44	66	110
25	131	134	265	76	53	52	105
26	160	135	295	77	43	46	89
27	182	134	316	78	43	64	107
28	169	152	321	79	29	43	72
29	218	143	361	80	32	52	84
30	225	143	368	81	29	48	77
31	218	162	380	82	37	36	73
32	216	160	376	83	19	44	63
33	242	169	411	84	19	38	57
34	229	175	404	85	9	25	34
35	222	179	401	86	10	17	27
36	233	167	400	87	6	16	22
37	232	158	390	88	12	18	30
38	223	176	399	89	4	13	17
39	244	182	426	90	3	4	7
40	217	146	363	91	2	14	16
41	213	164	377	92	6	3	9
42	164	151	315	93	3	7	10
43	175	139	314	94	1	3	4
44	186	126	312	95	0	4	4
45	161	132	293	96	0	8	8
46	140	88	228	97	2	2	4
47	133	83	216	98	0	0	0
48	113	99	212	99	1		1
49	85	75	160	100 o més	2	4	6
50	117	66	183	Total	9.660	8.391	18.051

Font: Padró Municipal d'Habitants, 1 de gener de 2010.

1. POBLACIÓ ► 1.2. Estructura de la població segons el sexe i l'edat

1.G.7. Piràmide de població per sexe i edat. Districte VI

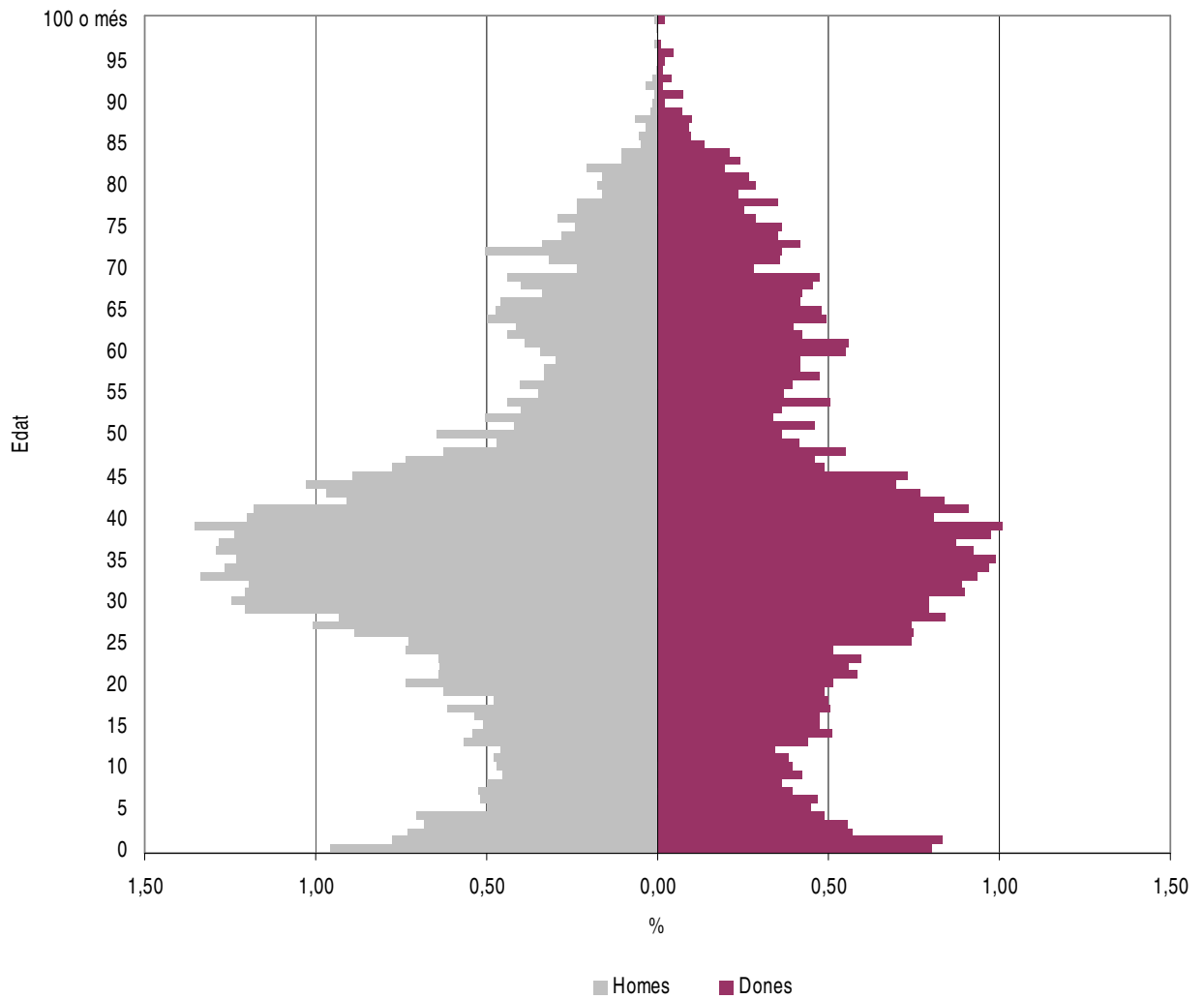

Font: Padró Municipal d'Habitants, 1 de gener de 2010.

1. POBLACIÓ ► 1.2. Estructura de la població segons el sexe i l'edat

1.T.13. Població per grans grups d'edat i sexe. Districtes

Districte	0 - 15 anys			16 - 64 anys			65 anys i més			Total
	Sexe		Total	Sexe		Total	Sexe		Total	
	Homes	Dones		Homes	Dones		Homes	Dones		
I	1.828	1.611	3.439	7.816	7.622	15.438	1.734	2.325	4.059	22.936
II	1.252	1.155	2.407	5.781	5.376	11.157	1.114	1.320	2.434	15.998
III	1.679	1.492	3.171	6.620	6.279	12.899	1.601	1.967	3.568	19.638
IV	1.669	1.443	3.112	7.690	7.607	15.297	1.933	2.446	4.379	22.788
V	2.180	1.887	4.067	9.319	7.921	17.240	1.433	1.870	3.303	24.610
VI	1.694	1.425	3.119	6.873	5.609	12.482	1.093	1.357	2.450	18.051
Total	10.302	9.013	19.315	44.099	40.414	84.513	8.908	11.285	20.193	124.021

Font: Padró Municipal d'Habitants, 1 de gener de 2010.

1.T.14. Població per grans grups d'edat i sexe. Barris

Barri	0 - 15 anys			16 - 64 anys			65 anys i més			Total
	Sexe		Total	Sexe		Total	Sexe		Total	
	Homes	Dones		Homes	Dones		Homes	Dones		
Can Franquesa	125	121	246	464	417	881	101	146	247	1.374
Can Mariner	727	684	1.411	2.877	2.710	5.587	567	768	1.335	8.333
El Cementiri Vell	84	93	177	490	488	978	90	139	229	1.384
El Centre*	1.259	1.057	2.316	5.664	5.608	11.272	1.355	1.762	3.117	16.705
El Fondo	1.694	1.425	3.119	6.872	5.607	12.479	1.091	1.357	2.448	18.046
El Llatí	804	758	1.562	3.743	3.390	7.133	722	809	1.531	10.226
El Raval	804	702	1.506	3.277	2.758	6.035	426	596	1.022	8.563
El Riu Nord	613	495	1.108	2.756	2.738	5.494	642	865	1.507	8.109
El Riu Sud	1.056	948	2.004	4.933	4.871	9.804	1.294	1.583	2.877	14.685
El Singuerlin	1.095	916	2.011	4.332	4.172	8.504	1.002	1.249	2.251	12.766
Els Safarejtos	84	61	145	438	386	824	79	135	214	1.183
La Guinardera	157	146	303	667	630	1.297	157	222	379	1.979
La Riera Alta	169	141	310	688	657	1.345	124	145	269	1.924
Les Oliveres	292	302	594	1.104	1.017	2.121	295	325	620	3.335
Santa Rosa	1.329	1.156	2.485	5.769	4.945	10.714	961	1.183	2.144	15.343
Sense dades	10	8	18	25	20	45	2	1	3	66
Total	10.302	9.013	19.315	44.099	40.414	84.513	8.908	11.285	20.193	124.021

Font: Padró Municipal d'Habitants, 1 de gener de 2010.

1. POBLACIÓ ► 1.2. Estructura de la població segons el sexe i l'edat

1.T.15. Defuncions i naixements. Ciutat

Naixements	Defuncions	Taxa bruta de natalitat	Taxa bruta de mortalitat
1.593	874	12,84 ‰	7,05 ‰

Font: Padró Municipal d'Habitants, 2009.

1.T.16. Defuncions i naixements. Districtes

Districte	Naixements	Defuncions	Taxa bruta de natalitat	Taxa bruta de mortalitat
I	244	185	10,64 ‰	8,07 ‰
II	232	107	14,50 ‰	6,69 ‰
III	211	177	10,74 ‰	9,01 ‰
IV	216	158	9,48 ‰	6,93 ‰
V	345	145	14,02 ‰	5,89 ‰
VI	345	102	19,11 ‰	5,65 ‰
I	1.593	874	12,84 ‰	7,05 ‰

Font: Padró Municipal d'Habitants, 2009.

1.T.17. Defuncions i naixements. Barris

Barri	Naixements	Defuncions	Taxa bruta de natalitat	Taxa bruta de mortalitat
Can Franquesa	15	17	10,92 ‰	12,37 ‰
Can Mariner	113	72	13,56 ‰	8,64 ‰
El Cementiri Vell	14	11	10,12 ‰	7,95 ‰
El Centre	156	122	9,34 ‰	7,30 ‰
El Fondo	344	102	19,06 ‰	5,65 ‰
El Llatí	159	67	15,55 ‰	6,55 ‰
El Raval	131	59	15,30 ‰	6,89 ‰
El Riu Nord	78	70	9,62 ‰	8,63 ‰
El Riu Sud	138	88	9,40 ‰	5,99 ‰
El Singuerlin	135	110	10,57 ‰	8,62 ‰
Els Safarejots	8	7	6,76 ‰	5,92 ‰
La Guinardera	20	10	10,11 ‰	5,05 ‰
La Riera Alta	29	28	15,07 ‰	14,55 ‰
Les Oliveres	41	29	12,29 ‰	8,70 ‰
Santa Rosa	211	82	13,75 ‰	5,34 ‰
Sense dades	1	-	-	-
Total	1.593	874	12,84 ‰	7,05 ‰

Font: Padró Municipal d'Habitants, 2009.

1. POBLACIÓ ► 1.2. Estructura de la població segons el sexe i l'edat

1.T.18. Índex d'envelliment i relació de dependència. Ciutat

	Índex d'envelliment			Relació de dependència
	Sexe		Total	
	Homes	Dones		
	86,47	125,21	104,55	0,47

Font: Padró Municipal d'Habitants, 1 de gener de 2010.

1.T.19. Índex d'envelliment i relació de dependència. Districtes

Districte	Índex d'envelliment			Relació de dependència
	Sexe		Total	
	Homes	Dones		
I	94,86	144,32	118,03	0,49
II	88,98	114,29	101,12	0,43
III	95,35	131,84	112,52	0,52
IV	115,82	169,51	140,71	0,49
V	65,73	99,10	81,21	0,43
VI	64,52	95,23	78,55	0,45
Total	86,47	125,21	104,55	0,47

Font: Padró Municipal d'Habitants, 1 de gener de 2010.

1.T.20. Índex d'envelliment i relació de dependència. Barris

Barri	Índex d'envelliment			Relació de dependència
	Sexe		Total	
	Homes	Dones		
Can Franquesa	80,80	120,66	100,41	0,56
Can Mariner	77,99	112,28	94,61	0,49
El Cementiri Vell	107,14	149,46	129,38	0,42
El Centre	107,63	166,70	134,59	0,48
El Fondo	64,40	95,23	78,49	0,45
El Llatí	89,80	106,73	98,02	0,43
El Raval	52,99	84,90	67,86	0,42
El Riu Nord	104,73	174,75	136,01	0,48
El Riu Sud	122,54	166,98	143,56	0,50
El Singuerlin	91,51	136,35	111,93	0,50
Els Safarejos	94,05	221,31	147,59	0,44
La Guinardera	100,00	152,05	125,08	0,53
La Riera Alta	73,37	102,84	86,77	0,43
Les Oliveres	101,03	107,62	104,38	0,57
Santa Rosa	72,31	102,34	86,28	0,43
Total	86,47	125,21	104,55	0,47

Font: Padró Municipal d'Habitants, 1 de gener de 2010.

1. POBLACIÓ ► 1.2. Estructura de la població segons el sexe i l'edat

1.T.21. Nombre de llars. Districtes

Districte	Total	% sobre el total
I	8.427	19,1%
II	5.762	13,0%
III	7.232	16,4%
IV	8.663	19,6%
V	8.413	19,0%
VI	5.730	13,0%
Total	44.227	100,0%

Font: Padró Municipal d'Habitants, 1 de gener de 2010.

1.T.22. Nombre de llars. Barris

Barri	Total	% sobre el total
Can Franquesa	486	1,1%
Can Mariner	2.919	6,6%
El Cementiri Vell	531	1,2%
El Centre	6.280	14,2%
El Fondo	5.838	13,2%
El Llatí	3.627	8,2%
El Raval	2.831	6,4%
El Riu Nord	3.096	7,0%
El Riu Sud	5.617	12,7%
El Singuerlin	4.732	10,7%
Els Safarejtos	486	1,1%
La Guinardera	752	1,7%
La Riera Alta	619	1,4%
Les Oliveres	1.238	2,8%
Santa Rosa	5.175	11,7%
Total	44.227	100,0%

Font: Padró Municipal d'Habitants, 1 de gener de 2010.

1. POBLACIÓ ► 1.2. Estructura de la població segons el sexe i l'edat

1.T.23. Llars segons el nombre de membres. Districtes

Districte	Nombre de membres de la llar										Total	Grandària mitjana
	1	2	3	4	5	6	7	8	9	10 o més		
I	1.881	2.614	1.789	1.336	364	173	96	60	63	51	8.427	2,72
II	1.213	1.687	1.371	914	261	124	74	40	38	40	5.762	2,78
III	1.436	2.256	1.646	1.356	307	114	54	36	13	14	7.232	2,72
IV	1.914	2.751	1.967	1.394	339	131	82	36	27	22	8.663	2,63
V	1.895	2.308	1.728	1.293	491	232	155	119	100	92	8.413	2,93
VI	1.353	1.511	1.037	759	317	209	145	139	114	146	5.730	3,15
Total	9.692	13.127	9.538	7.052	2.079	983	606	430	355	365	44.227	2,80

Font: Padró Municipal d'Habitants, 1 de gener de 2010.

1.G.8. Llars segons el nombre de membres. Districtes

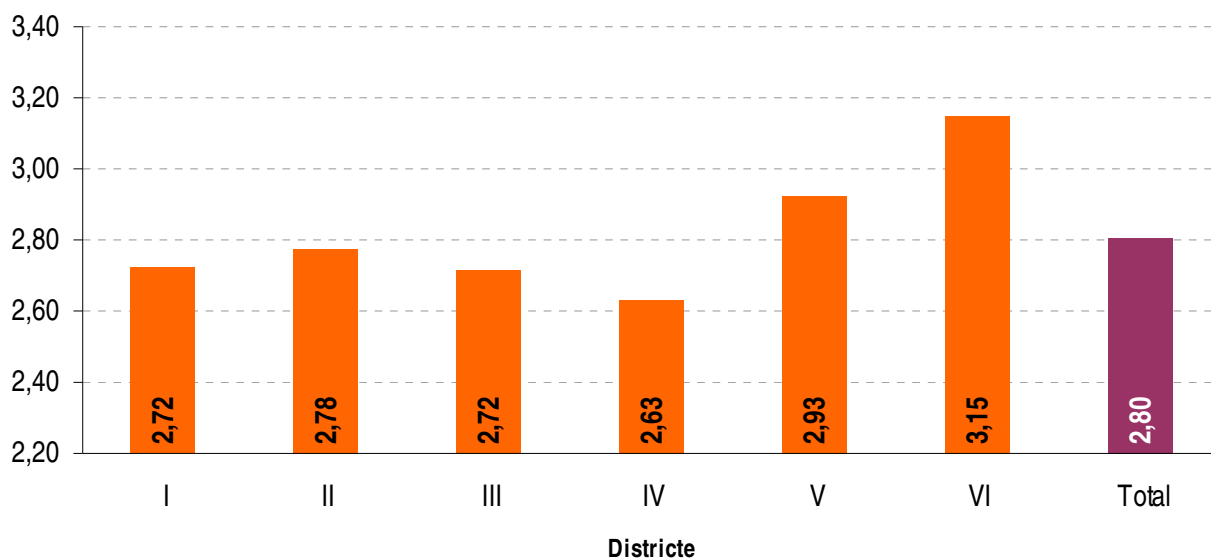

Font: Padró Municipal d'Habitants, 1 de gener de 2010.

1. POBLACIÓ ► 1.2. Estructura de la població segons el sexe i l'edat

1.T.24. Llars segons el nombre de membres. Barris

Barri	Nombre de membres de la llar										Total	Grandària mitjana
	1	2	3	4	5	6	7	8	9	10 o més		
Can Franquesa	99	149	116	90	27	12	2	1	1	0	486	2,82
Can Mariner	700	897	581	397	143	79	46	38	33	27	2.919	2,85
El Cementiri Vell	128	161	113	88	18	5	3	4	0	4	531	2,61
El Centre	1.382	1.951	1.366	1.063	250	115	63	33	14	29	6.280	2,66
El Fondo	1.396	1.591	1.066	770	306	211	147	126	130	146	5.838	3,09
El Llatí	748	1.073	856	574	167	80	41	33	31	21	3.627	2,82
El Raval	648	753	544	458	181	77	86	40	31	35	2.831	3,03
El Riu Nord	648	926	771	505	134	47	19	9	4	6	3.096	2,62
El Riu Sud	1.273	1.782	1.232	886	207	89	56	35	24	17	5.617	2,61
El Singuerlin	933	1.402	1.119	904	202	63	29	16	11	15	4.732	2,70
Els Safarells	139	146	102	57	26	7	2	2	0	1	486	2,43
La Guinardera	146	248	169	140	33	9	1	2	1	2	752	2,63
La Riera Alta	106	174	146	124	36	15	5	5	6	3	619	3,11
Les Oliveres	253	377	259	216	55	24	11	14	4	2	1.238	2,69
Santa Rosa	1.096	1.497	1.097	778	295	152	96	71	65	56	5.175	2,97
Total	9.692	13.127	9.538	7.052	2.079	983	606	430	355	365	44.227	2,80

Font: Padró Municipal d'Habitants, 1 de gener de 2010.

1.G.9. Llars segons el nombre de membres. Barris

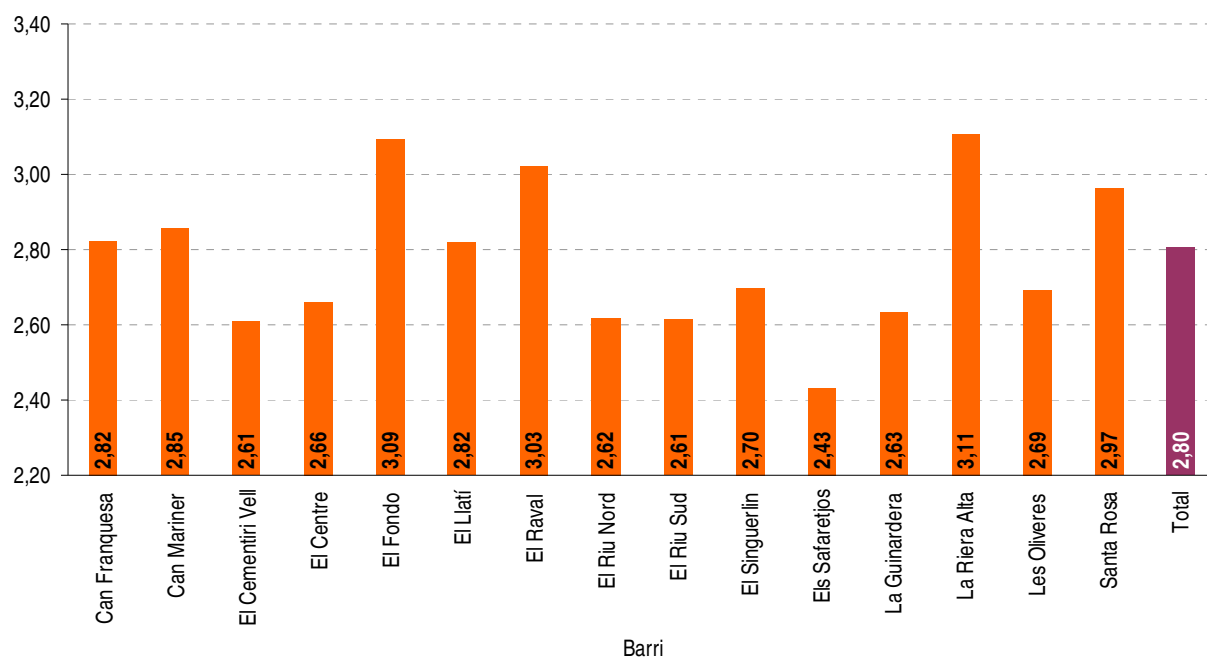

Font: Padró Municipal d'Habitants, 1 de gener de 2010.

1. POBLACIÓ ► 1.2. Estructura de la població segons el sexe i l'edat

1.T.25. Llars unipersonals. Districtes

Districte	Nombre de llars	% sobre el total
I	1.881	22,3%
II	1.213	21,1%
III	1.436	19,9%
IV	1.914	22,1%
V	1.895	22,5%
VI	1.353	23,6%
Total	9.692	21,9%

Font: Padró Municipal d'Habitants, 1 de gener de 2010.

1.T.26. Llars unipersonals. Barris

Barri	Nombre de llars	% sobre el total
Can Franquesa	99	20,3%
Can Mariner	700	24,0%
El Cementiri Vell	128	24,1%
El Centre	1.382	22,0%
El Fondo	1.396	23,9%
El Llatí	748	20,6%
El Raval	648	22,9%
El Riu Nord	648	20,9%
El Riu Sud	1.273	22,7%
El Singuerlin	933	19,7%
Els Safarejós	139	28,6%
La Guinardera	146	19,4%
La Riera Alta	106	17,1%
Les Oliveres	253	20,4%
Santa Rosa	1.096	21,2%
Total	9.692	21,9%

Font: Padró Municipal d'Habitants, 1 de gener de 2010.

1. POBLACIÓ ► 1.2. Estructura de la població segons el sexe i l'edat

1.T.27. Lloc de naixement per comunitat autònoma i sexe. Rànquing. Ciutat

Comunitat Autònoma	Sexe		Total	%
	Homes	Dones		
Catalunya	29.592	27.902	57.494	61,1%
Andalusia	9.178	10.569	19.747	21,0%
Extremadura	2.299	2.493	4.792	5,1%
Castella-la Manxa	1.641	1.768	3.409	3,6%
Castella i Lleó	1.171	1.461	2.632	2,8%
Galícia	654	938	1.592	1,7%
Aragó	539	683	1.222	1,3%
Múrcia	444	570	1.014	1,1%
País Valencià	319	396	715	0,8%
Madrid	187	247	434	0,5%
Melilla	129	161	290	0,3%
Astúries	69	92	161	0,2%
País Basc	44	80	124	0,1%
Ceuta	51	63	114	0,1%
Navarra	41	54	95	0,1%
Balears	44	45	89	0,1%
La Rioja	28	43	71	0,1%
Cantàbria	28	41	69	0,1%
Illes Canàries	29	34	63	0,1%
Total	46.487	47.640	94.127	100,0%

Font: Padró Municipal d'Habitants, 1 de gener de 2010.

1.G.10. Lloc de naixement per comunitat autònoma (% sobre el total)

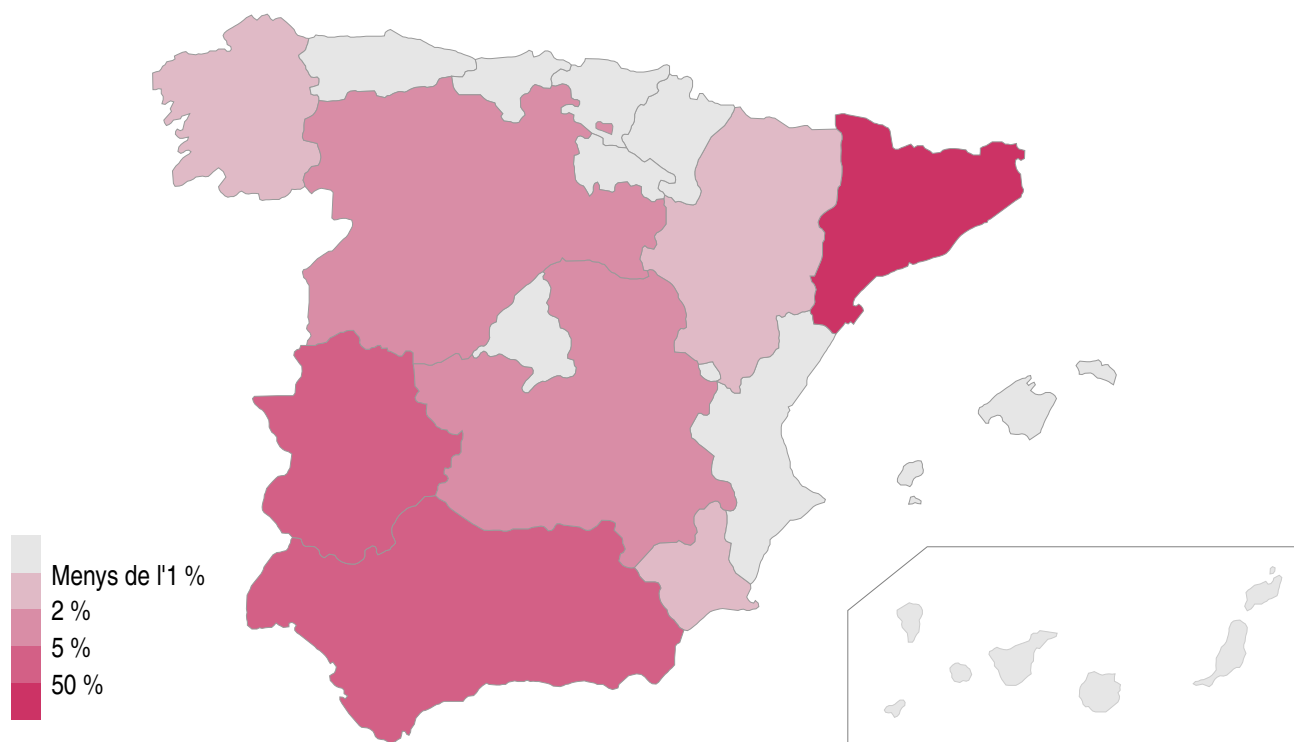

Font: Padró Municipal d'Habitants, 1 de gener de 2010.

1. POBLACIÓ ► 1.3. Procedència segons el lloc de naixement

1.T.28. Lloc de naixement per comunitat autònoma i sexe. Rànquing. Districte I

Comunitat Autònoma	Sexe		Total	%
	Homes	Dones		
Catalunya	5.765	5.531	11.296	62,5%
Andalusia	1.553	1.894	3.447	19,1%
Extremadura	443	519	962	5,3%
Castella-la Manxa	294	335	629	3,5%
Castella i Lleó	205	258	463	2,6%
Galícia	121	182	303	1,7%
Aragó	127	159	286	1,6%
Múrcia	84	112	196	1,1%
País Valencià	72	98	170	0,9%
Madrid	36	52	88	0,5%
Melilla	26	36	62	0,3%
Astúries	19	20	39	0,2%
País Basc	13	16	29	0,2%
Navarra	11	13	24	0,1%
Ceuta	9	14	23	0,1%
Balears	9	8	17	0,1%
Illes Canàries	5	11	16	0,1%
Cantàbria	6	10	16	0,1%
La Rioja	2	8	10	0,1%
Total	8.800	9.276	18.076	100,0%

Font: Padró Municipal d'Habitants, 1 de gener de 2010.

1.T.29. Lloc de naixement per comunitat autònoma i sexe. Rànquing. Districte II

Comunitat Autònoma	Sexe		Total	%
	Homes	Dones		
Catalunya	3.871	3.760	7.631	60,4%
Andalusia	1.392	1.514	2.906	23,0%
Extremadura	308	340	648	5,1%
Castella-la Manxa	197	207	404	3,2%
Castella i Lleó	132	191	323	2,6%
Galícia	72	107	179	1,4%
Aragó	59	70	129	1,0%
Múrcia	64	64	128	1,0%
País Valencià	37	41	78	0,6%
Madrid	33	26	59	0,5%
Melilla	25	22	47	0,4%
Astúries	13	9	22	0,2%
País Basc	7	11	18	0,1%
La Rioja	7	8	15	0,1%
Balears	6	7	13	0,1%
Navarra	3	8	11	0,1%
Ceuta	4	4	8	0,1%
Cantàbria	5	3	8	0,1%
Illes Canàries	3		3	0,0%
Total	6.238	6.392	12.630	100,0%

Font: Padró Municipal d'Habitants, 1 de gener de 2010.

1. POBLACIÓ ► 1.3. Procedència segons el lloc de naixement

1.T.30. Lloc de naixement per comunitat autònoma i sexe. Rànquing. Districte III

Comunitat Autònoma	Sexe		Total	%
	Homes	Dones		
Catalunya	5.754	5.300	11.054	63,0%
Andalusia	1.708	1.950	3.658	20,9%
Extremadura	363	360	723	4,1%
Castella-la Manxa	324	295	619	3,5%
Castella i Lleó	221	252	473	2,7%
Galícia	81	145	226	1,3%
Múrcia	95	123	218	1,2%
Aragó	88	126	214	1,2%
País Valencià	58	67	125	0,7%
Madrid	28	45	73	0,4%
Melilla	22	25	47	0,3%
País Basc	9	15	24	0,1%
Astúries	6	15	21	0,1%
Ceuta	6	13	19	0,1%
Balears	7	6	13	0,1%
Navarra	2	10	12	0,1%
La Rioja	4	6	10	0,1%
Illes Canàries	4	4	8	0,0%
Cantàbria	3	3	6	0,0%
Total	8.783	8.760	17.543	100,0%

Font: Padró Municipal d'Habitants, 1 de gener de 2010.

1.T.31. Lloc de naixement per comunitat autònoma i sexe. Rànquing. Districte IV

Comunitat Autònoma	Sexe		Total	%
	Homes	Dones		
Catalunya	5.877	5.580	11.457	59,8%
Andalusia	1.762	2.061	3.823	20,0%
Extremadura	466	521	987	5,2%
Castella i Lleó	330	421	751	3,9%
Castella-la Manxa	361	388	749	3,9%
Galícia	180	232	412	2,2%
Aragó	132	172	304	1,6%
Múrcia	90	114	204	1,1%
País Valencià	74	89	163	0,9%
Madrid	30	51	81	0,4%
Melilla	11	24	35	0,2%
Astúries	8	23	31	0,2%
Ceuta	16	14	30	0,2%
Balears	15	14	29	0,2%
Navarra	11	12	23	0,1%
Cantàbria	8	15	23	0,1%
País Basc	8	13	21	0,1%
Illes Canàries	11	8	19	0,1%
La Rioja	10	9	19	0,1%
Total	9.400	9.761	19.161	100,0%

Font: Padró Municipal d'Habitants, 1 de gener de 2010.

1. POBLACIÓ ► 1.3. Procedència segons el lloc de naixement

1.T.32. Lloc de naixement per comunitat autònoma i sexe. Rànquing. Districte V

Comunitat Autònoma	Sexe		Total	%
	Homes	Dones		
Catalunya	5.251	4.887	10.138	61,3%
Andalusia	1.604	1.780	3.384	20,5%
Extremadura	469	468	937	5,7%
Castella-la Manxa	267	318	585	3,5%
Castella i Lleó	176	229	405	2,5%
Galícia	127	186	313	1,9%
Aragó	75	110	185	1,1%
Múrcia	75	110	185	1,1%
País Valencià	41	61	102	0,6%
Madrid	40	48	88	0,5%
Melilla	31	31	62	0,4%
Astúries	15	16	31	0,2%
Ceuta	12	12	24	0,1%
País Basc	5	17	22	0,1%
Navarra	11	8	19	0,1%
La Rioja	4	9	13	0,1%
Illes Canàries	3	9	12	0,1%
Balears	4	7	11	0,1%
Cantàbria	3	7	10	0,1%
Total	8.213	8.313	16.526	100,0%

Font: Padró Municipal d'Habitants, 1 de gener de 2010.

1.T.33. Lloc de naixement per comunitat autònoma i sexe. Rànquing. Districte VI

Comunitat Autònoma	Sexe		Total	%
	Homes	Dones		
Catalunya	3.074	2.844	5.918	58,1%
Andalusia	1.159	1.370	2.529	24,8%
Extremadura	250	285	535	5,2%
Castella-la Manxa	198	225	423	4,2%
Castella i Lleó	107	110	217	2,1%
Galícia	73	86	159	1,6%
Aragó	58	46	104	1,0%
Múrcia	36	47	83	0,8%
País Valencià	37	40	77	0,8%
Madrid	20	25	45	0,4%
Melilla	14	23	37	0,4%
Astúries	8	9	17	0,2%
País Basc	2	8	10	0,1%
Ceuta	4	6	10	0,1%
Balears	3	3	6	0,1%
Navarra	3	3	6	0,1%
Cantàbria	3	3	6	0,1%
Illes Canàries	3	2	5	0,0%
La Rioja	1	3	4	0,0%
Total	5.053	5.138	10.191	100,0%

Font: Padró Municipal d'Habitants, 1 de gener de 2010.

1. POBLACIÓ ► 1.3. Procedència segons el lloc de naixement

1.T.34. Lloc de naixement per província i sexe. Rànquing. Ciutat

Província	Sexe		Total	%
	Homes	Dones		
Barcelona	29.215	27.466	56.681	60,2%
Jaén	2.375	2.574	4.949	5,3%
Còrdova	2.115	2.423	4.538	4,8%
Badajoz	1.563	1.691	3.254	3,5%
Granada	1.380	1.712	3.092	3,3%
Sevilla	1.290	1.508	2.798	3,0%
Càceres	736	802	1.538	1,6%
Màlaga	669	740	1.409	1,5%
Ciudad Real	569	595	1.164	1,2%
Cadis	530	622	1.152	1,2%
Múrcia	444	570	1.014	1,1%
Almeria	435	550	985	1,0%
Albacete	413	445	858	0,9%
Huelva	384	440	824	0,9%
Lugo	311	487	798	0,8%
Conca	339	383	722	0,8%
Terol	249	310	559	0,6%
Salamanca	219	293	512	0,5%
Lleó	208	271	479	0,5%
Orense	178	257	435	0,5%
Madrid	187	247	434	0,5%
Sòria	210	221	431	0,5%
Lleida	171	228	399	0,4%
Saragossa	169	218	387	0,4%
València	168	211	379	0,4%
Guadalajara	170	195	365	0,4%
Zamora	156	194	350	0,4%
Toledo	150	150	300	0,3%
Melilla	129	161	290	0,3%
Oscà	121	155	276	0,3%
Valladolid	115	144	259	0,3%
Burgos	92	124	216	0,2%
La Corunya	99	116	215	0,2%
Tarragona	112	101	213	0,2%
Castelló	89	118	207	0,2%
Girona	94	107	201	0,2%
Astúries	69	92	161	0,2%
Pontevedra	66	78	144	0,2%
Palència	57	83	140	0,1%
Alacant	62	67	129	0,1%
Àvila	61	66	127	0,1%
Seqòvia	53	65	118	0,1%
Ceuta	51	63	114	0,1%
Navarra	41	54	95	0,1%
Balears	44	45	89	0,1%
La Rioja	28	43	71	0,1%
Cantàbria	28	41	69	0,1%
Biscaia	23	46	69	0,1%
Guipuscoa	19	26	45	0,0%
Las Palmas	22	23	45	0,0%
Santa Cruz de Tenerife	7	11	18	0,0%
Àlaba	2	8	10	0,0%
Total	46.487	47.640	94.127	100,0%

Font: Padró Municipal d'Habitants, 1 de gener de 2010.

1. POBLACIÓ ► 1.3. Procedència segons el lloc de naixement

1.G.11. Lloc de naixement per província (% sobre el total)

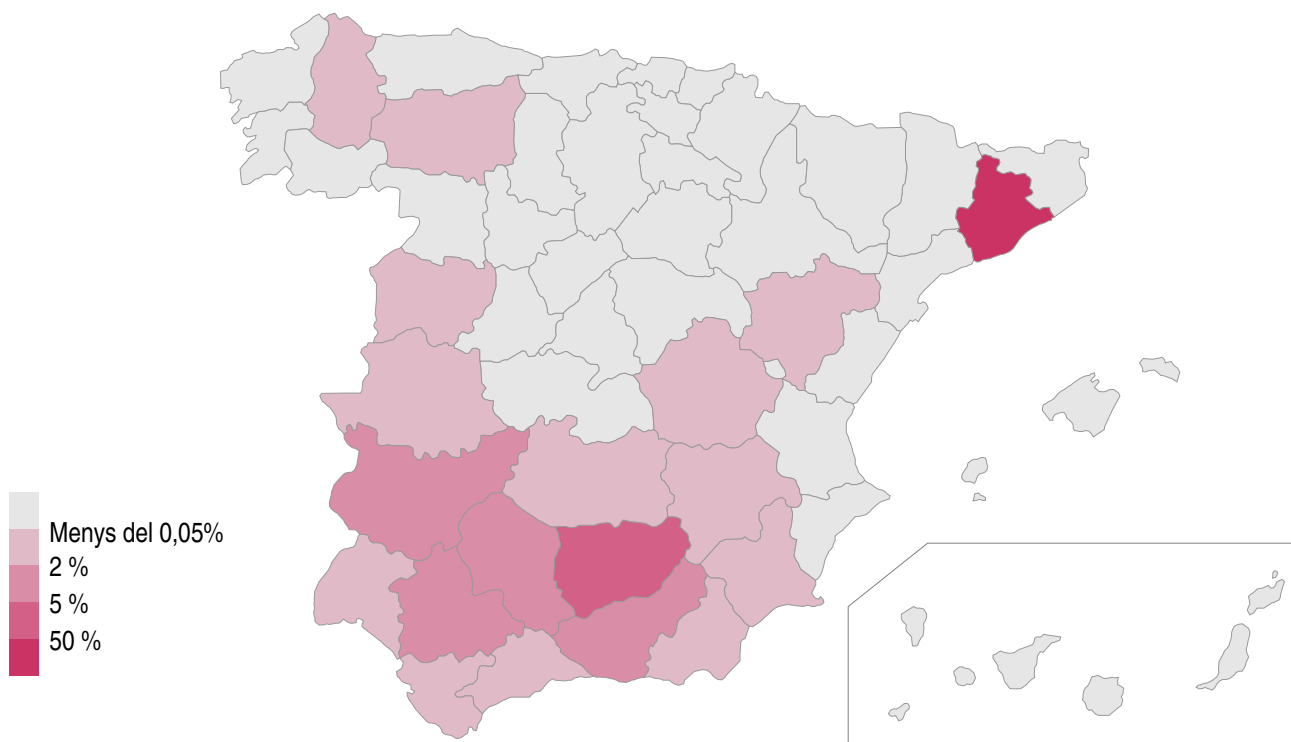

Font: Padró Municipal d'Habitants, 1 de gener de 2010.

1. POBLACIÓ ► 1.3. Procedència segons el lloc de naixement

1.T.35. Lloc de naixement per província i sexe. Rànquing. Districte I

Província	Sexe		Total	%
	Homes	Dones		
Barcelona	5.687	5.431	11.118	61,5%
Còrdova	376	443	819	4,5%
Jaén	385	416	801	4,4%
Badajoz	312	357	669	3,7%
Granada	193	301	494	2,7%
Sevilla	206	282	488	2,7%
Càceres	131	162	293	1,6%
Màlaga	117	142	259	1,4%
Cadis	100	122	222	1,2%
Almeria	99	116	215	1,2%
Ciudad Real	107	96	203	1,1%
Múrcia	84	112	196	1,1%
Albacete	78	98	176	1,0%
Lugo	61	104	165	0,9%
Huelva	77	72	149	0,8%
Conca	55	80	135	0,7%
Terol	63	68	131	0,7%
Lleida	41	53	94	0,5%
Salamanca	34	55	89	0,5%
València	38	51	89	0,5%
Madrid	36	52	88	0,5%
Saragossa	34	52	86	0,5%
Sòria	42	42	84	0,5%
Oscà	30	39	69	0,4%
Lleó	36	31	67	0,4%
Orense	23	40	63	0,3%
Melilla	26	36	62	0,3%
Castelló	23	37	60	0,3%
Guadalajara	26	33	59	0,3%
Valladolid	23	34	57	0,3%
Zamora	24	33	57	0,3%
Toledo	28	28	56	0,3%
Girona	18	27	45	0,2%
Burgos	17	27	44	0,2%
La Corunya	23	20	43	0,2%
Astúries	19	20	39	0,2%
Tarragona	19	20	39	0,2%
Pontevedra	14	18	32	0,2%
Seqòvia	12	13	25	0,1%
Navarra	11	13	24	0,1%
Palència	8	15	23	0,1%
Ceuta	9	14	23	0,1%
Alacant	11	10	21	0,1%
Àvila	9	8	17	0,1%
Balears	9	8	17	0,1%
Cantàbria	6	10	16	0,1%
Biscaia	7	8	15	0,1%
Las Palmas	4	8	12	0,1%
La Rioja	2	8	10	0,1%
Guipuscoa	6	3	9	0,0%
Àlaba	0	5	5	0,0%
Santa Cruz de Tenerife	1	3	4	0,0%
Total	8.800	9.276	18.076	100,0%

Font: Padró Municipal d'Habitants, 1 de gener de 2010.

1. POBLACIÓ ► 1.3. Procedència segons el lloc de naixement

1.T.36. Lloc de naixement per província i sexe. Rànquing. Districte II

Província	Sexe		Total	%
	Homes	Dones		
Barcelona	3.825	3.716	7.541	59,7%
Còrdova	311	385	696	5,5%
Jaén	339	326	665	5,3%
Granada	246	259	505	4,0%
Sevilla	224	239	463	3,7%
Badajoz	209	243	452	3,6%
Càceres	99	97	196	1,6%
Màlaga	90	99	189	1,5%
Cadis	73	65	138	1,1%
Múrcia	64	64	128	1,0%
Almeria	52	75	127	1,0%
Ciudad Real	62	62	124	1,0%
Huelva	57	66	123	1,0%
Conca	51	52	103	0,8%
Albacete	41	50	91	0,7%
Lugo	33	50	83	0,7%
Lleó	23	42	65	0,5%
Madrid	33	26	59	0,5%
Salamanca	28	31	59	0,5%
Terol	27	32	59	0,5%
Orense	22	31	53	0,4%
Sòria	26	25	51	0,4%
Melilla	25	22	47	0,4%
Guadalajara	22	22	44	0,3%
Toledo	21	21	42	0,3%
Saragossa	16	25	41	0,3%
Zamora	13	26	39	0,3%
Lleida	18	20	38	0,3%
València	18	18	36	0,3%
Burqos	13	17	30	0,2%
Oscas	16	13	29	0,2%
La Corunya	13	13	26	0,2%
Girona	15	11	26	0,2%
Tarragona	13	13	26	0,2%
Castelló	13	12	25	0,2%
Astúries	13	9	22	0,2%
Valladolid	9	13	22	0,2%
Palència	8	13	21	0,2%
Seqòvia	8	12	20	0,2%
Alacant	6	11	17	0,1%
Pontevedra	4	13	17	0,1%
Àvila	4	12	16	0,1%
La Rioja	7	8	15	0,1%
Balears	6	7	13	0,1%
Navarra	3	8	11	0,1%
Biscaia	3	7	10	0,1%
Guipuscoa	4	4	8	0,1%
Cantàbria	5	3	8	0,1%
Ceuta	4	4	8	0,1%
Las Palmas	2		2	0,0%
Santa Cruz de Tenerife	1		1	0,0%
Àlaba	2	8	10	0,1%
Total	6.240	6.400	12.640	100,0%

Font: Padró Municipal d'Habitants, 1 de gener de 2010.

1. POBLACIÓ ► 1.3. Procedència segons el lloc de naixement

1.T.37. Lloc de naixement per província i sexe. Rànquing. Districte III

Província	Sexe		Total	%
	Homes	Dones		
Barcelona	5.690	5.213	10.903	62,2%
Jaén	538	618	1.156	6,6%
Còrdova	347	382	729	4,2%
Granada	262	338	600	3,4%
Badajoz	235	242	477	2,7%
Sevilla	189	210	399	2,3%
Màlaga	133	120	253	1,4%
Càceres	128	118	246	1,4%
Múrcia	95	123	218	1,2%
Ciudad Real	104	104	208	1,2%
Almeria	87	100	187	1,1%
Cadís	83	101	184	1,0%
Huelva	69	81	150	0,9%
Albacete	80	69	149	0,8%
Conca	70	68	138	0,8%
Terol	41	69	110	0,6%
Zamora	54	56	110	0,6%
Luço	34	65	99	0,6%
Salamanca	39	60	99	0,6%
Lleó	37	37	74	0,4%
Madrid	28	45	73	0,4%
Sòria	30	41	71	0,4%
Guadalajara	41	28	69	0,4%
Orense	24	45	69	0,4%
Lleida	23	43	66	0,4%
València	32	31	63	0,4%
Saraqossa	30	31	61	0,3%
Toledo	29	26	55	0,3%
Melilla	22	25	47	0,3%
Girona	18	27	45	0,3%
Oscà	17	26	43	0,2%
Tarragona	23	17	40	0,2%
Valladolid	22	16	38	0,2%
Burgos	17	17	34	0,2%
La Corunva	13	20	33	0,2%
Castelló	14	18	32	0,2%
Alacant	12	18	30	0,2%
Pontevedra	10	15	25	0,1%
Astúries	6	15	21	0,1%
Ceuta	6	13	19	0,1%
Àvila	7	10	17	0,1%
Palència	7	8	15	0,1%
Seqòvia	8	7	15	0,1%
Balears	7	6	13	0,1%
Biscaia	6	7	13	0,1%
Navarra	2	10	12	0,1%
Guipuscoa	2	8	10	0,1%
La Rioja	4	6	10	0,1%
Las Palmas	3	3	6	0,0%
Cantàbria	3	3	6	0,0%
Santa Cruz de Tenerife	1	1	2	0,0%
Àlaba	1		1	0,0%
Total	8.783	8.760	17.543	100,0%

Font: Padró Municipal d'Habitants, 1 de gener de 2010.

1. POBLACIÓ ► 1.3. Procedència segons el lloc de naixement

1.T.38. Lloc de naixement per província i sexe. Rànquing. Districte IV

Província	Sexe		Total	%
	Homes	Dones		
Barcelona	5.789	5.458	11.247	58,7%
Jaén	466	501	967	5,0%
Còrdova	448	479	927	4,8%
Badaïoz	303	342	645	3,4%
Granada	240	320	560	2,9%
Sevilla	223	265	488	2,5%
Càceres	163	179	342	1,8%
Màlaga	126	134	260	1,4%
Ciudad Real	114	131	245	1,3%
Cadis	100	140	240	1,3%
Luço	91	130	221	1,2%
Múrcia	90	114	204	1,1%
Almeria	79	114	193	1,0%
Huelva	80	108	188	1,0%
Albacete	90	92	182	0,9%
Lleó	60	101	161	0,8%
Conca	78	77	155	0,8%
Terol	58	74	132	0,7%
Salamanca	54	71	125	0,7%
Guadalajara	58	64	122	0,6%
Lleida	46	75	121	0,6%
Sòria	63	56	119	0,6%
Orense	51	56	107	0,6%
València	40	60	100	0,5%
Saraqossa	42	52	94	0,5%
Zamora	39	50	89	0,5%
Madrid	30	51	81	0,4%
Osca	32	46	78	0,4%
Valladolid	27	46	73	0,4%
Burqos	26	33	59	0,3%
La Corunya	22	29	51	0,3%
Palència	20	27	47	0,2%
Tarragona	23	24	47	0,2%
Toledo	21	24	45	0,2%
Àvila	24	20	44	0,2%
Girona	19	23	42	0,2%
Castelló	23	18	41	0,2%
Melilla	11	24	35	0,2%
Seqòvia	17	17	34	0,2%
Pontevedra	16	17	33	0,2%
Astúries	8	23	31	0,2%
Ceuta	16	14	30	0,2%
Balears	15	14	29	0,2%
Navarra	11	12	23	0,1%
Cantàbria	8	15	23	0,1%
Alacant	11	11	22	0,1%
La Rioja	10	9	19	0,1%
Las Palmas	9	6	15	0,1%
Biscaia	4	8	12	0,1%
Guipuscoa	3	4	7	0,0%
Santa Cruz de Tenerife	2	2	4	0,0%
Àlaba	1	1	2	0,0%
Total	9.400	9.761	19.161	100,0%

Font: Padró Municipal d'Habitants, 1 de gener de 2010.

1. POBLACIÓ ► 1.3. Procedència segons el lloc de naixement

1.T.39. Lloc de naixement per província i sexe. Rànquing. Districte V

Província	Sexe		Total	%
	Homes	Dones		
Barcelona	5.180	4.833	10.013	60,6%
Còrdova	370	402	772	4,7%
Jaén	341	386	727	4,4%
Badajoz	316	304	620	3,8%
Sevilla	284	294	578	3,5%
Granada	242	280	522	3,2%
Càceres	153	164	317	1,9%
Màlaga	121	150	271	1,6%
Cadís	104	112	216	1,3%
Ciudad Real	100	113	213	1,3%
Múrcia	75	110	185	1,1%
Albacete	77	87	164	1,0%
Almeria	77	78	155	0,9%
Lugo	62	92	154	0,9%
Huelva	65	78	143	0,9%
Conca	49	61	110	0,7%
Orense	38	64	102	0,6%
Madrid	40	48	88	0,5%
Salamanca	41	47	88	0,5%
Terol	33	46	79	0,5%
Lleó	28	44	72	0,4%
Sòria	30	36	66	0,4%
Saragossa	27	37	64	0,4%
Toledo	30	32	62	0,4%
Melilla	31	31	62	0,4%
Lleida	30	27	57	0,3%
Valladolid	26	26	52	0,3%
València	23	28	51	0,3%
Osca	15	27	42	0,3%
La Corunya	15	23	38	0,2%
Tarragona	22	16	38	0,2%
Guadalajara	11	25	36	0,2%
Burgos	10	23	33	0,2%
Zamora	14	18	32	0,2%
Astúries	15	16	31	0,2%
Girona	19	11	30	0,2%
Castelló	6	20	26	0,2%
Alacant	12	13	25	0,2%
Palència	10	15	25	0,2%
Ceuta	12	12	24	0,1%
Àvila	12	9	21	0,1%
Navarra	11	8	19	0,1%
Pontevedra	12	7	19	0,1%
Segòvia	5	11	16	0,1%
La Rioja	4	9	13	0,1%
Biscaia	1	12	13	0,1%
Balears	4	7	11	0,1%
Cantàbria	3	7	10	0,1%
Guipuscoa	4	5	9	0,1%
Las Palmas	2	5	7	0,0%
Santa Cruz de Tenerife	1	4	5	0,0%
Àlaba	1	1	2	0,0%
Total	8.214	8.314	16.528	100,0%

Font: Padró Municipal d'Habitants, 1 de gener de 2010.

1. POBLACIÓ ► 1.3. Procedència segons el lloc de naixement

1.T.40. Lloc de naixement per província i sexe. Rànquing. Districte VI

Província	Sexe		Total	%
	Homes	Dones		
Barcelona	3.044	2.815	5.859	57,5%
Jaén	306	327	633	6,2%
Còrdova	263	332	595	5,8%
Granada	197	214	411	4,0%
Badajoz	188	203	391	3,8%
Sevilla	164	218	382	3,7%
Màlaqa	82	95	177	1,7%
Ciudad Real	82	89	171	1,7%
Cadis	70	82	152	1,5%
Càceres	62	82	144	1,4%
Almeria	41	67	108	1,1%
Albacete	47	49	96	0,9%
Múrcia	36	47	83	0,8%
Conca	36	45	81	0,8%
Lugo	30	46	76	0,7%
Huelva	36	35	71	0,7%
Salamanca	23	29	52	0,5%
Terol	27	21	48	0,5%
Madrid	20	25	45	0,4%
Orense	20	21	41	0,4%
Saraqossa	20	21	41	0,4%
Lleó	24	16	40	0,4%
Sòria	19	21	40	0,4%
Toledo	21	19	40	0,4%
València	17	23	40	0,4%
Melilla	14	23	37	0,4%
Guadalajara	12	23	35	0,3%
La Corunya	13	11	24	0,2%
Castelló	10	13	23	0,2%
Lleida	13	10	23	0,2%
Tarragona	12	11	23	0,2%
Zamora	12	11	23	0,2%
Pontevedra	10	8	18	0,2%
Astúries	8	9	17	0,2%
Valladolid	8	9	17	0,2%
Burqos	9	7	16	0,2%
Osca	11	4	15	0,1%
Alacant	10	4	14	0,1%
Girona	5	8	13	0,1%
Àvila	5	7	12	0,1%
Ceuta	4	6	10	0,1%
Palència	4	5	9	0,1%
Segòvia	3	5	8	0,1%
Balears	3	3	6	0,1%
Navarra	3	3	6	0,1%
Cantàbria	3	3	6	0,1%
Biscaia	2	4	6	0,1%
La Rioja	1	3	4	0,0%
Las Palmas	2	1	3	0,0%
Àlaba	0	2	2	0,0%
Guipuscoa	0	2	2	0,0%
Santa Cruz de Tenerife	1	1	2	0,0%
Total	5.053	5.138	10.191	100,0%

Font: Padró Municipal d'Habitants, 1 de gener de 2010.

1. POBLACIÓ ► 1.3. Procedència segons el lloc de naixement

1.T.41. Lloc de naixement per àmbit i sexe. Ciutat

Lloc de naixement	Sexe		Total	%
	Homes	Dones		
Santa Coloma de Gramenet	13.396	12381	25777	20,8%
Resta de Catalunya	16.196	15521	31717	25,6%
Resta d'Espanya	16.895	19738	36633	29,5%
Estranger	16.822	13072	29894	24,1%
Total	63.309	60.712	124.021	100,0%

Font: Padró Municipal d'Habitants, 1 de gener de 2010.

1.T.42. Lloc de naixement per àmbit i sexe. Districte I

Lloc de naixement	Sexe		Total	%
	Homes	Dones		
Santa Coloma de Gramenet	2.635	2523	5158	22,5%
Resta de Catalunya	3.130	3008	6138	26,8%
Resta d'Espanya	3.035	3745	6780	29,6%
Estranger	2.578	2282	4860	21,2%
Total	11.378	11.558	22.936	100,0%

Font: Padró Municipal d'Habitants, 1 de gener de 2010.

1.T.43. Lloc de naixement per àmbit i sexe. Districte II

Lloc de naixement	Sexe		Total	%
	Homes	Dones		
Santa Coloma de Gramenet	1.815	1.667	3.482	21,8%
Resta de Catalunya	2.056	2.093	4.149	25,9%
Resta d'Espanya	2.367	2.632	4.999	31,2%
Estranger	1.909	1.459	3.368	21,1%
Total	8.147	7.851	15.998	100,0%

Font: Padró Municipal d'Habitants, 1 de gener de 2010.

1.T.44. Lloc de naixement per àmbit i sexe. Districte III

Lloc de naixement	Sexe		Total	%
	Homes	Dones		
Santa Coloma de Gramenet	2.638	2.393	5.031	25,6%
Resta de Catalunya	3.116	2.907	6.023	30,7%
Resta d'Espanya	3.029	3.460	6.489	33,0%
Estranger	1.117	978	2.095	10,7%
Total	9.900	9.738	19.638	100,0%

Font: Padró Municipal d'Habitants, 1 de gener de 2010.

1. POBLACIÓ ► 1.3. Procedència segons el lloc de naixement

1.T.45. Lloc de naixement per àmbit i sexe. Districte IV

Lloc de naixement	Sexe		Total	%
	Homes	Dones		
Santa Coloma de Gramenet	2.507	2.348	4.855	21,3%
Resta de Catalunya	3.370	3.232	6.602	29,0%
Resta d'Espanya	3.523	4.181	7.704	33,8%
Estranger	1.892	1.735	3.627	15,9%
Total	11.292	11.496	22.788	100,0%

Font: Padró Municipal d'Habitants, 1 de gener de 2010.

1.T.46. Lloc de naixement per àmbit i sexe. Districte V

Lloc de naixement	Sexe		Total	%
	Homes	Dones		
Santa Coloma de Gramenet	2.393	2.159	4.552	18,5%
Resta de Catalunya	2.858	2.728	5.586	22,7%
Resta d'Espanya	2.962	3.426	6.388	26,0%
Estranger	4.719	3.365	8.084	32,8%
Total	12.932	11.678	24.610	100,0%

Font: Padró Municipal d'Habitants, 1 de gener de 2010.

1.T.47. Lloc de naixement per àmbit i sexe. Districte VI

Lloc de naixement	Sexe		Total	%
	Homes	Dones		
Santa Coloma de Gramenet	1.408	1.291	2.699	15,0%
Resta de Catalunya	1.666	1.553	3.219	17,8%
Resta d'Espanya	1.979	2.294	4.273	23,7%
Estranger	4.607	3.253	7.860	43,5%
Total	9.660	8.391	18.051	100,0%

Font: Padró Municipal d'Habitants, 1 de gener de 2010.

1. POBLACIÓ ► 1.3. Procedència segons el lloc de naixement

1.G.12. Lloc de naixement per àmbit i sexe. Districtes

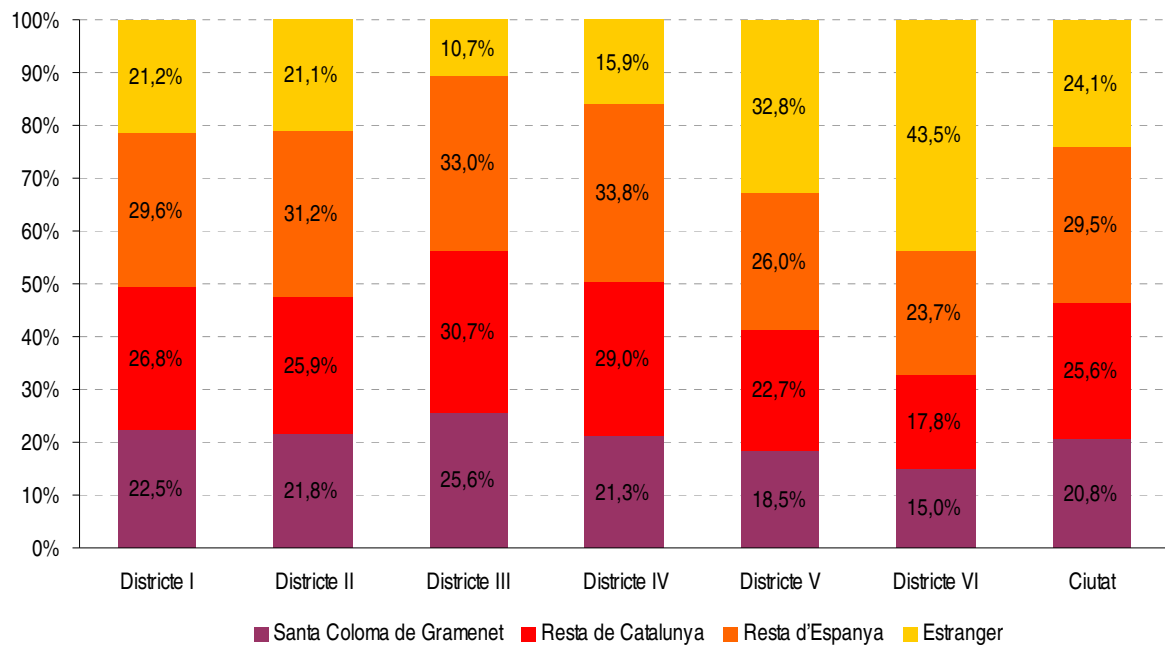

Font: Padró Municipal d'Habitants, 1 de gener de 2010.

1. POBLACIÓ ► 1.3. Procedència segons el lloc de naixement

1.T.48. Estrangers: lloc de naixement, per país i sexe. Rànquing. Ciutat

País	Sexe		Total	%
	Homes	Dones		
Xina	3.034	2.412	5.446	18,22%
Marroc	2.531	1.716	4.247	14,21%
Equador	1.813	1.975	3.788	12,67%
Paquistan	1.529	299	1.828	6,11%
Brasil	706	686	1.392	4,66%
Bolívia	594	783	1.377	4,61%
Bangladesh	881	312	1.193	3,99%
República Dominicana	461	567	1.028	3,44%
Colòmbia	467	506	973	3,25%
Índia	632	220	852	2,85%
Perú	394	446	840	2,81%
Romania	382	329	711	2,38%
Nigèria	342	243	585	1,96%
Argentina	248	229	477	1,60%
Armènia	258	203	461	1,54%
França	153	170	323	1,08%
Xile	171	140	311	1,04%
Uruguai	160	130	290	0,97%
Portugal	169	90	259	0,87%
Itàlia	140	93	233	0,78%
Ucraïna	120	105	225	0,75%
Geòrgia	151	69	220	0,74%
Ghana	177	29	206	0,69%
Hondures	55	146	201	0,67%
Paraguai	63	127	190	0,64%
Rússia	66	102	168	0,56%
Cuba	74	83	157	0,53%
Algèria	106	48	154	0,52%
Venezuèla	71	78	149	0,50%
Alemanya	77	69	146	0,49%
Polònia	93	51	144	0,48%
Bulgària	75	57	132	0,44%
Filipines	46	56	102	0,34%
Guinea Equatorial	29	71	100	0,33%
El Salvador	30	55	85	0,28%
Senegal	53	12	65	0,22%
Regne Unit	38	25	63	0,21%
Malí	55	4	59	0,20%
Països Baixos	23	32	55	0,18%
Mèxic	18	31	49	0,16%
Moldàvia	22	23	45	0,15%
Guinea	25	15	40	0,13%
Suïssa	26	13	39	0,13%
Egipte	16	11	27	0,09%
Costa de Marfil	15	11	26	0,09%
Bèlgica	12	13	25	0,08%
Estats Units d'Amèrica	12	13	25	0,08%
Àustria	10	10	20	0,07%
Lituània	11	7	18	0,06%
Nepal	10	8	18	0,06%
Bielorrússia	6	10	16	0,05%

(Continua a la pàgina següent)

1. POBLACIÓ ► 1.3. Procedència segons el lloc de naixement

(Ve de la pàgina anterior)

País	Sexe		Total	%
	Homes	Dones		
Canadà	10	6	16	0,05%
Andorra	4	8	12	0,04%
Rep. Txeca	7	5	12	0,04%
Nicaragua	3	9	12	0,04%
Guinea Bissau	9	2	11	0,04%
Grècia	5	4	9	0,03%
Angola	6	3	9	0,03%
Sierra Leona	6	3	9	0,03%
Mongòlia	3	6	9	0,03%
Albània	5	3	8	0,03%
Suècia	2	6	8	0,03%
Mauritània	7	1	8	0,03%
Israel	7	1	8	0,03%
Letònia	5	2	7	0,02%
Eslovàquia	1	6	7	0,02%
Guatemala	2	5	7	0,02%
Hungria	2	4	6	0,02%
Alt Volta	6	-	6	0,02%
Camerún	5	1	6	0,02%
Etiòpia	2	4	6	0,02%
Síria	5	1	6	0,02%
Sri-Lanka	2	4	6	0,02%
Finlàndia	2	3	5	0,02%
Bòsnia-Herzegovina	5	-	5	0,02%
Benín	2	3	5	0,02%
Gàmbia	1	4	5	0,02%
Dominica	2	3	5	0,02%
República de Corea	2	3	5	0,02%
Noruega	3	1	4	0,01%
Sudán	4	-	4	0,01%
Togo	3	1	4	0,01%
Zaire	2	2	4	0,01%
Panamà	-	4	4	0,01%
Japó	1	3	4	0,01%
Estònia	-	3	3	0,01%
Iugoslàvia	2	1	3	0,01%
Líbia	2	1	3	0,01%
Túnia	3	-	3	0,01%
Costa Rica	2	1	3	0,01%
Afganistan	3	-	3	0,01%
Líban	3	-	3	0,01%
Eslovènia	1	1	2	0,01%
Libèria	2	-	2	0,01%
Maurici	1	1	2	0,01%
Mozambic	-	2	2	0,01%
Iraq	2	-	2	0,01%
Iran	-	2	2	0,01%
Turquia	2	-	2	0,01%
Austràlia	-	2	2	0,01%
Xipre	1	-	1	0,00%
Dinamarca	1	-	1	0,00%
Irlanda	1	-	1	0,00%
Luxemburg	1	-	1	0,00%
Alemanya	-	1	1	0,00%

(Continua a la pàgina següent)

1. POBLACIÓ ► 1.3. Procedència segons el lloc de naixement

(Ve de la pàgina anterior)

País	Sexe		Total	%
	Homes	Dones		
Antiga Iugoslàvia	1	-	1	0,00%
Macedònia	-	1	1	0,00%
Cap Verd	-	1	1	0,00%
Kenya	1	-	1	0,00%
Somàlia	-	1	1	0,00%
Eritrea	-	1	1	0,00%
Guayana	1	-	1	0,00%
Surinam	-	1	1	0,00%
Àrabia Saudita	-	1	1	0,00%
Bahrein	1	-	1	0,00%
Jordània	1	-	1	0,00%
Kuwait	1	-	1	0,00%
Tailàndia	-	1	1	0,00%
Iemen	-	1	1	0,00%
Altres	8	5	13	0,04%
Total	16.822	13.072	29.894	100%

Font: Padró Municipal d'Habitants, 1 de gener de 2010.

1. POBLACIÓ ► 1.3. Procedència segons el lloc de naixement

1.T.49. Estrangers: lloc de naixement, per país i sexe. Rànquing. Districte I

País	Sexe		Total	%
	Homes	Dones		
Xina	478	418	896	18,44%
Marroc	422	317	739	15,21%
Equador	254	328	582	11,98%
Brasil	142	153	295	6,07%
Bolívia	85	129	214	4,40%
Colòmbia	100	99	199	4,09%
República Dominicana	68	104	172	3,54%
Paquistan	135	29	164	3,37%
Romania	73	64	137	2,82%
Armènia	74	53	127	2,61%
Perú	59	68	127	2,61%
Argentina	55	50	105	2,16%
Bangladesh	69	32	101	2,08%
Uruguai	51	30	81	1,67%
Nigèria	42	34	76	1,56%
Índia	50	25	75	1,54%
Xile	40	34	74	1,52%
França	33	29	62	1,28%
Itàlia	38	16	54	1,11%
Rússia	23	28	51	1,05%
Paraguai	17	29	46	0,95%
Algèria	21	15	36	0,74%
Ucraïna	20	14	34	0,70%
Geòrgia	25	9	34	0,70%
Hondures	8	26	34	0,70%
Portugal	18	13	31	0,64%
Alemanya	16	14	30	0,62%
Polònia	17	10	27	0,56%
Cuba	8	16	24	0,49%
El Salvador	12	12	24	0,49%
Ghana	22	1	23	0,47%
Venezuela	10	10	20	0,41%
Bulgària	9	6	15	0,31%
Països Baixos	6	7	13	0,27%
Guinea Equatorial	6	7	13	0,27%
Regne Unit	5	5	10	0,21%
Suïssa	5	4	9	0,19%
Senegal	7	-	7	0,14%
Angola	4	2	6	0,12%
Filipines	3	3	6	0,12%
Estats Units d'Amèrica	4	1	5	0,10%
Mèxic	4	1	5	0,10%
Albània	3	2	5	0,10%
Bèlgica	3	2	5	0,10%
Mongòlia	2	3	5	0,10%
República de Corea	2	3	5	0,10%
Moldàvia	2	2	4	0,08%
Etiòpia	2	2	4	0,08%
Nepal	2	2	4	0,08%
Malí	3	-	3	0,06%
Àustria	2	1	3	0,06%
Egipte	1	2	3	0,06%

(Continua a la pàgina següent)

1. POBLACIÓ ► 1.3. Procedència segons el lloc de naixement

(Ve de la pàgina anterior)

País	Sexe		Total	%
	Homes	Dones		
Lituània	2	-	2	0,04%
Hungria	1	1	2	0,04%
Gàmbia	1	1	2	0,04%
Suècia	-	2	2	0,04%
Guinea	-	2	2	0,04%
Austràlia	-	2	2	0,04%
Guatemala	1	1	2	0,04%
Nicaragua	1	1	2	0,04%
Síria	1	1	2	0,04%
Letònia	1	-	1	0,02%
Kènia	1	-	1	0,02%
Sudán	1	-	1	0,02%
Tunisia	1	-	1	0,02%
Canadà	1	-	1	0,02%
Guayana	1	-	1	0,02%
Afganistán	1	-	1	0,02%
Bahrein	1	-	1	0,02%
Iraq	1	-	1	0,02%
Bielorrússia	-	1	1	0,02%
Rep. Txeca	-	1	1	0,02%
Eslovènia	-	1	1	0,02%
Panamà	-	1	1	0,02%
Andorra	-	1	1	0,02%
Iran	-	1	1	0,02%
Altres	2	1	3	0,02%
Total	2.578	2.282	4.860	100%

Font: Padró Municipal d'Habitants, 1 de gener de 2010.

1. POBLACIÓ ► 1.3. Procedència segons el lloc de naixement

1.T.50. Estrangers: lloc de naixement, per país i sexe. Rànquing. Districte II

País	Sexe		Total	%
	Homes	Dones		
Marroc	340	210	550	16,33%
Xina	299	233	532	15,80%
Equador	200	211	411	12,20%
Paquistan	178	46	224	6,65%
Bolívia	74	102	176	5,23%
Brasil	57	64	121	3,59%
Romania	61	57	118	3,50%
República Dominicana	45	53	98	2,91%
Colòmbia	49	45	94	2,79%
Perú	39	42	81	2,40%
Índia	55	18	73	2,17%
Bangladesh	49	16	65	1,93%
Ghana	54	11	65	1,93%
Argentina	34	27	61	1,81%
Nigèria	38	15	53	1,57%
Uruguai	24	26	50	1,48%
Ucraïna	28	20	48	1,43%
França	21	26	47	1,40%
Xile	24	19	43	1,28%
Itàlia	16	18	34	1,01%
Bulgària	20	13	33	0,98%
Algèria	22	10	32	0,95%
Paraguai	7	21	28	0,83%
Polònia	18	8	26	0,77%
Hondures	8	17	25	0,74%
Cuba	15	9	24	0,71%
Portugal	17	7	24	0,71%
Filipines	10	12	22	0,65%
Armènia	10	11	21	0,62%
Venezuela	7	12	19	0,56%
Alemanya	9	9	18	0,53%
Rússia	7	10	17	0,50%
El Salvador	4	9	13	0,39%
Països Baixos	3	6	9	0,27%
Nepal	5	4	9	0,27%
Malí	7	2	9	0,27%
Regne Unit	8	1	9	0,27%
Mèxic	2	6	8	0,24%
Guinea Equatorial	3	5	8	0,24%
Egipte	6	2	8	0,24%
Moldàvia	2	3	5	0,15%
Zaire	2	2	4	0,12%
Bèlgica	1	2	3	0,09%
Grècia	1	2	3	0,09%
Estats Units d'Amèrica	1	2	3	0,09%
Suïssa	2	1	3	0,09%
Senegal	2	1	3	0,09%
Nicaragua	2	1	3	0,09%
Geòrgia	3	-	3	0,09%
Camerún	3	-	3	0,09%
Sierra Leona	3	-	3	0,09%

(Continua a la pàgina següent)

1. POBLACIÓ ► 1.3. Procedència segons el lloc de naixement

(Ve de la pàgina anterior)

País	Sexe		Total	%
	Homes	Dones		
Andorra	1	1	2	0,06%
Líbia	1	1	2	0,06%
Guinea	2	-	2	0,06%
Guinea Bissau	2	-	2	0,06%
Mauritània	2	-	2	0,06%
Suècia	1	-	1	0,03%
Bòsnia-Herzegovina	1	-	1	0,03%
Costa de Marfil	1	-	1	0,03%
Sudán	1	-	1	0,03%
Israel	1	-	1	0,03%
Líban	1	-	1	0,03%
Àustria	-	1	1	0,03%
Letònia	-	1	1	0,03%
Bielorrússia	-	1	1	0,03%
Rep. Txeca	-	1	1	0,03%
Iugoslàvia	-	1	1	0,03%
Macedònia	-	1	1	0,03%
Guatemala	-	1	1	0,03%
Surinam	-	1	1	0,03%
Sri-Lanka	-	1	1	0,03%
Altres	-	1	1	0,03%
Total	1.909	1.459	3.368	100%

Font: Padró Municipal d'Habitants, 1 de gener de 2010.

1. POBLACIÓ ► 1.3. Procedència segons el lloc de naixement

1.T.51. Estrangers: lloc de naixement, per país i sexe. Rànquing. Districte III

País	Sexe		Total	%
	Homes	Dones		
Marroc	311	209	520	24,82%
Equador	116	137	253	12,08%
Xina	62	56	118	5,63%
Colòmbia	47	61	108	5,16%
Bolívia	36	56	92	4,39%
Romania	44	33	77	3,68%
República Dominicana	35	34	69	3,29%
Argentina	38	31	69	3,29%
França	34	29	63	3,01%
Perú	28	34	62	2,96%
Brasil	26	29	55	2,63%
Armènia	32	21	53	2,53%
Nigèria	25	25	50	2,39%
Paquistan	37	4	41	1,96%
Xile	26	14	40	1,91%
Ucraïna	12	16	28	1,34%
Venezuela	11	14	25	1,19%
Uruguai	14	11	25	1,19%
Hondures	5	18	23	1,10%
Rússia	9	13	22	1,05%
Itàlia	11	11	22	1,05%
Geòrgia	17	4	21	1,00%
Portugal	13	7	20	0,95%
Índia	14	6	20	0,95%
Alemanya	10	9	19	0,91%
Bangladesh	17	2	19	0,91%
Paraguai	4	11	15	0,72%
Bulgària	7	8	15	0,72%
Polònia	10	4	14	0,67%
Cuba	7	5	12	0,57%
Algèria	8	3	11	0,53%
Lituània	3	6	9	0,43%
Suïssa	6	3	9	0,43%
Guinea Equatorial	1	7	8	0,38%
Ghana	6	2	8	0,38%
Mèxic	1	6	7	0,33%
El Salvador	1	4	5	0,24%
Països Baixos	2	3	5	0,24%
Filipines	2	3	5	0,24%
Àustria	4	1	5	0,24%
Regne Unit	4	1	5	0,24%
Andorra	2	2	4	0,19%
Mauritània	2	1	3	0,14%
Bielorrússia	-	3	3	0,14%
Guinea	-	3	3	0,14%
Camerún	1	1	2	0,10%
Canadà	1	1	2	0,10%
Estats Units d'Amèrica	1	1	2	0,10%
Letònia	2	-	2	0,10%
Costa de Marfil	2	-	2	0,10%
Turquia	2	-	2	0,10%

(Continua a la pàgina següent)

1. POBLACIÓ ► 1.3. Procedència segons el lloc de naixement

(Ve de la pàgina anterior)

País	Sexe		Total	%
	Homes	Dones		
Turquia	2		2	0,10%
Eslovàquia	-	2	2	0,10%
Mozambic	-	2	2	0,10%
Sri-Lanka	-	2	2	0,10%
Albània	1	-	1	0,05%
Grècia	1	-	1	0,05%
Iugoslàvia	1	-	1	0,05%
Líban	1	-	1	0,05%
Síria	1	-	1	0,05%
Bèlgica	-	1	1	0,05%
Hungria	-	1	1	0,05%
Rep. Txeca	-	1	1	0,05%
Egipte	-	1	1	0,05%
Malí	-	1	1	0,05%
Guatemala	-	1	1	0,05%
Iran	-	1	1	0,05%
Altres	3	2	5	0,24%
Total	1.117	978	2.095	100%

Font: Padró Municipal d'Habitants, 1 de gener de 2010.

1. POBLACIÓ ► 1.3. Procedència segons el lloc de naixement

1.T.52. Estrangers: lloc de naixement, per país i sexe. Rànquing. Districte IV

País	Sexe		Total	%
	Homes	Dones		
Equador	258	281	539	14,86%
Marroc	263	179	442	12,19%
Brasil	193	183	376	10,37%
Xina	169	130	299	8,24%
República Dominicana	82	102	184	5,07%
Colòmbia	75	75	150	4,14%
Bolívia	55	81	136	3,75%
Perú	52	64	116	3,20%
Bangladesh	74	33	107	2,95%
Armènia	47	51	98	2,70%
Argentina	44	44	88	2,43%
Romania	45	36	81	2,23%
Geòrgia	47	32	79	2,18%
Nigèria	33	32	65	1,79%
Portugal	49	14	63	1,74%
França	25	32	57	1,57%
Uruguai	28	24	52	1,43%
Itàlia	29	19	48	1,32%
Hondures	13	34	47	1,30%
Xile	22	24	46	1,27%
Paquistan	40	6	46	1,27%
Venezuèla	21	21	42	1,16%
Índia	34	7	41	1,13%
Alemanya	21	14	35	0,96%
Paraguai	8	26	34	0,94%
Cuba	14	20	34	0,94%
Ucraïna	10	20	30	0,83%
Algèria	20	10	30	0,83%
Rússia	9	16	25	0,69%
Guinea Equatorial	5	14	19	0,52%
Bulgària	12	7	19	0,52%
Moldàvia	12	7	19	0,52%
Ghana	16	2	18	0,50%
El Salvador	2	14	16	0,44%
Mèxic	5	8	13	0,36%
Regne Unit	5	7	12	0,33%
Polònia	3	7	10	0,28%
Senegal	8	2	10	0,28%
Països Baixos	3	6	9	0,25%
Suïssa	6	2	8	0,22%
Estats Units d'Amèrica	1	6	7	0,19%
Bielorrússia	1	4	5	0,14%
Finlàndia	2	3	5	0,14%
Filipines	2	3	5	0,14%
Japó	1	3	4	0,11%
Canadà	3	1	4	0,11%
Nicaragua	-	4	4	0,11%
Andorra	1	2	3	0,08%
Suècia	1	2	3	0,08%
Eslovàquia	1	2	3	0,08%
Benín	1	2	3	0,08%

(Continua a la pàgina següent)

1. POBLACIÓ ► 1.3. Procedència segons el lloc de naixement

(Ve de la pàgina anterior)

País	Sexe		Total	%
	Homes	Dones		
Grècia	1	1	2	0,06%
Angola	1	1	2	0,06%
Guinea	1	1	2	0,06%
Togo	1	1	2	0,06%
Costa Rica	1	1	2	0,06%
Bèlgica	2	-	2	0,06%
Malí	2	-	2	0,06%
Israel	2	-	2	0,06%
Síria	2	-	2	0,06%
Estònia	-	2	2	0,06%
Panamà	-	2	2	0,06%
Noruega	1	-	1	0,03%
Antiga Iugoslàvia	1	-	1	0,03%
Eslovènia	1	-	1	0,03%
Guinea Bissau	1	-	1	0,03%
Libèria	1	-	1	0,03%
Líbia	1	-	1	0,03%
Túnia	1	-	1	0,03%
Jordània	1	-	1	0,03%
Albània	-	1	1	0,03%
Àustria	-	1	1	0,03%
Hungria	-	1	1	0,03%
Egipte	-	1	1	0,03%
Etiòpia	-	1	1	0,03%
Dominica	-	1	1	0,03%
Tailàndia	-	1	1	0,03%
Iemen	-	1	1	0,03%
Total	1.892	1.735	3.627	100%

Font: Padró Municipal d'Habitants, 1 de gener de 2010.

1. POBLACIÓ ► 1.3. Procedència segons el lloc de naixement

1.T.53. Estrangers: lloc de naixement, per país i sexe. Rànquing. Districte V

País	Sexe		Total	%
	Homes	Dones		
Marroc	777	516	1.293	16,00%
Equador	534	552	1.086	13,44%
Xina	556	471	1.027	12,71%
Paquistan	615	122	737	9,12%
Brasil	206	184	390	4,82%
Índia	284	93	377	4,66%
Bangladesh	229	99	328	4,06%
Bolívia	153	168	321	3,97%
Colòmbia	136	145	281	3,48%
Perú	121	138	259	3,20%
República Dominicana	113	122	235	2,91%
Nigèria	141	88	229	2,83%
Romania	105	89	194	2,40%
Portugal	60	33	93	1,15%
Armènia	49	34	83	1,03%
Argentina	39	36	75	0,93%
Geòrgia	48	22	70	0,87%
Uruguai	34	33	67	0,83%
Xile	37	27	64	0,79%
França	22	36	58	0,72%
Ghana	45	11	56	0,69%
Ucraïna	36	19	55	0,68%
Itàlia	32	16	48	0,59%
Hondures	11	32	43	0,53%
Polònia	30	12	42	0,52%
Paraguai	15	24	39	0,48%
Guinea Equatorial	7	27	34	0,42%
Bulgària	19	15	34	0,42%
Rússia	11	22	33	0,41%
Cuba	15	17	32	0,40%
Algèria	23	9	32	0,40%
Alemanya	10	17	27	0,33%
Filipines	11	15	26	0,32%
El Salvador	11	14	25	0,31%
Malí	24	1	25	0,31%
Guinea	18	5	23	0,28%
Senegal	16	6	22	0,27%
Venezuela	8	12	20	0,25%
Costa de Marfil	8	11	19	0,24%
Regne Unit	12	6	18	0,22%
Països Baixos	7	8	15	0,19%
Egipte	7	4	11	0,14%
Canadà	4	4	8	0,10%
Suïssa	6	2	8	0,10%
Rep. Txeca	7	1	8	0,10%
Àustria	2	5	7	0,09%
Mèxic	3	4	7	0,09%
Guinea Bissau	5	2	7	0,09%
Moldàvia	2	4	6	0,07%
Bielorrússia	5	1	6	0,07%
Alt Volta	6	-	6	0,07%

(Continua a la pàgina següent)

1. POBLACIÓ ► 1.3. Procedència segons el lloc de naixement

(Ve de la pàgina anterior)

País	Sexe		Total	%
	Homes	Dones		
Bèlgica	1	4	5	0,06%
Lituània	4	1	5	0,06%
Dominica	2	2	4	0,05%
Bòsnia-Herzegovina	4	-	4	0,05%
Nepal	1	2	3	0,04%
Sierra Leona	2	1	3	0,04%
Estats Units d'Amèrica	2	1	3	0,04%
Sri-Lanka	2	1	3	0,04%
Nicaragua	-	3	3	0,04%
Grècia	1	1	2	0,02%
Hungria	1	1	2	0,02%
Letònia	1	1	2	0,02%
Benín	1	1	2	0,02%
Maurici	1	1	2	0,02%
Israel	1	1	2	0,02%
Mauritània	2	-	2	0,02%
Sudán	2	-	2	0,02%
Togo	2	-	2	0,02%
Dinamarca	1	-	1	0,01%
Irlanda	1	-	1	0,01%
Noruega	1	-	1	0,01%
Iugoslàvia	1	-	1	0,01%
Libèria	1	-	1	0,01%
Túnia	1	-	1	0,01%
Costa Rica	1	-	1	0,01%
Afganistán	1	-	1	0,01%
Iraq	1	-	1	0,01%
Kuwait	1	-	1	0,01%
Líban	1	-	1	0,01%
Alemanya	-	1	1	0,01%
Suècia	-	1	1	0,01%
Estònia	-	1	1	0,01%
Eslovàquia	-	1	1	0,01%
Cap Verd	-	1	1	0,01%
Etiòpia	-	1	1	0,01%
Panamà	-	1	1	0,01%
Aràbia Saudita	-	1	1	0,01%
Mongòlia	-	1	1	0,01%
Altres	3	1	3	0,04%
Total	4.719	3.365	8.083	100%

Font: Padró Municipal d'Habitants, 1 de gener de 2010.

1. POBLACIÓ ► 1.3. Procedència segons el lloc de naixement

1.T.54. Estrangers: lloc de naixement, per país i sexe. Rànquing. Districte VI

País	Sexe		Total	%
	Homes	Dones		
Xina	1.470	1.104	2.574	32,75%
Equador	451	466	917	11,67%
Marroc	418	285	703	8,94%
Paquistan	524	92	616	7,84%
Bangladesh	443	130	573	7,29%
Bolívia	191	247	438	5,57%
República Dominicana	118	152	270	3,44%
Índia	195	71	266	3,38%
Perú	95	100	195	2,48%
Brasil	82	73	155	1,97%
Colòmbia	60	81	141	1,79%
Nigèria	63	49	112	1,42%
Romania	54	50	104	1,32%
Argentina	38	41	79	1,01%
Armènia	46	33	79	1,01%
Xile	22	22	44	0,56%
Filipines	18	20	38	0,48%
França	18	18	36	0,46%
Ghana	34	2	36	0,46%
Cuba	15	16	31	0,39%
Ucraïna	14	16	30	0,38%
Hondures	10	19	29	0,37%
Portugal	12	16	28	0,36%
Paraguai	12	16	28	0,36%
Itàlia	14	13	27	0,34%
Polònia	15	10	25	0,32%
Venezuela	14	9	23	0,29%
Senegal	20	3	23	0,29%
Rússia	7	13	20	0,25%
Malí	19	-	19	0,24%
Guinea Equatorial	7	11	18	0,23%
Alemanya	11	6	17	0,22%
Bulgària	8	8	16	0,20%
Uruguai	9	6	15	0,19%
Geòrgia	11	2	13	0,17%
Algèria	12	1	13	0,17%
Moldàvia	4	7	11	0,14%
Mèxic	3	6	9	0,11%
Regne Unit	4	5	9	0,11%
Bèlgica	5	4	9	0,11%
Guinea	4	4	8	0,10%
Estats Units d'Amèrica	3	2	5	0,06%
Països Baixos	2	2	4	0,05%
Costa de Marfil	4	-	4	0,05%
Sierra Leona	1	2	3	0,04%
Guatemala	1	2	3	0,04%
Mongòlia	1	2	3	0,04%
Àustria	2	1	3	0,04%
Egipte	2	1	3	0,04%
Israel	3	-	3	0,04%
Gàmbia	-	3	3	0,04%

(Continua a la pàgina següent)

1. POBLACIÓ ► 1.3. Procedència segons el lloc de naixement

(Ve de la pàgina anterior)

País	Sexe		Total	%
	Homes	Dones		
Noruega	1	1	2	0,03%
Suïssa	1	1	2	0,03%
Lituània	2	-	2	0,03%
Nepal	2	-	2	0,03%
Andorra	-	2	2	0,03%
El Salvador	-	2	2	0,03%
Albània	1	-	1	0,01%
Xipre	1	-	1	0,01%
Grècia	1	-	1	0,01%
Luxemburg	1	-	1	0,01%
Letònia	1	-	1	0,01%
Angola	1	-	1	0,01%
Camerún	1	-	1	0,01%
Guinea Bissau	1	-	1	0,01%
Mauritània	1	-	1	0,01%
Canadà	1	-	1	0,01%
Afganistán	1	-	1	0,01%
Síria	1	-	1	0,01%
Suècia	-	1	1	0,01%
Rep. Txeca	-	1	1	0,01%
Eslovàquia	-	1	1	0,01%
Somàlia	-	1	1	0,01%
Eritrea	-	1	1	0,01%
Total	4.607	3.253	7.860	100%

Font: Padró Municipal d'Habitants, 1 de gener de 2010.

1. POBLACIÓ ► 1.4. Procedència segons la nacionalitat

1.T.55. Nacionalitat, per país i sexe. Rànquing. Ciutat

País	Sexe		Total	%
	Homes	Dones		
Espanya	46.638	48.093	94.731	-
Xina	3.457	2.765	6.222	21,24%
Marroc	2.630	1.826	4.456	15,21%
Equador	1.523	1.610	3.133	10,70%
Paquistan	1.539	321	1.860	6,35%
Bolívia	603	787	1.390	4,75%
Brasil	685	683	1.368	4,67%
Bangladesh	949	383	1.332	4,55%
Índia	652	244	896	3,06%
Colòmbia	399	414	813	2,78%
República Dominicana	393	415	808	2,76%
Romania	422	357	779	2,66%
Nigèria	388	284	672	2,29%
Perú	284	311	595	2,03%
Armènia	284	218	502	1,71%
Itàlia	215	136	351	1,20%
Argentina	136	146	282	0,96%
Xile	150	116	266	0,91%
Portugal	176	83	259	0,88%
Ucraïna	121	112	233	0,80%
Geòrgia	156	77	233	0,80%
Ghana	174	33	207	0,71%
Hondures	59	144	203	0,69%
Uruguai	110	92	202	0,69%
Paraguai	66	124	190	0,65%
Algèria	110	54	164	0,56%
Rússia	61	102	163	0,56%
Polònia	94	54	148	0,51%
Bulgària	77	56	133	0,45%
Venezuela	50	58	108	0,37%
Filipines	50	45	95	0,32%
Guinea Equatorial	30	64	94	0,32%
Cuba	38	53	91	0,31%
França	44	39	83	0,28%
El Salvador	29	44	73	0,25%
Senegal	56	12	68	0,23%
Alemanya	36	31	67	0,23%
Països Baixos	29	33	62	0,21%
Regne Unit	40	20	60	0,20%
Malí	54	6	60	0,20%
Moldàvia	24	23	47	0,16%
Mèxic	16	28	44	0,15%
Guinea	25	13	38	0,13%
Egipte	19	13	32	0,11%
Costa de Marfil	16	12	28	0,10%
Àustria	11	11	22	0,08%
Estats Units d'Amèrica	14	7	21	0,07%
Lituània	12	7	19	0,06%
Bèlgica	7	11	18	0,06%
Bielorrússia	6	10	16	0,05%
Nepal	8	7	15	0,05%

(Continua a la pàgina següent)

1. POBLACIÓ ► 1.4. Procedència segons la nacionalitat

(Ve de la pàgina anterior)

País	Sexe		Total	%
	Homes	Dones		
Rep. Txeca	7	5	12	0,04%
Nicaragua	2	9	11	0,04%
Canadà	5	6	11	0,04%
Suècia	3	6	9	0,03%
Mongòlia	3	6	9	0,03%
Sri-Lanka	3	6	9	0,03%
Grècia	5	4	9	0,03%
Sierra Leona	6	3	9	0,03%
Guinea Bissau	8	1	9	0,03%
Guatemala	3	5	8	0,03%
Mauritània	7	1	8	0,03%
Eslovàquia	1	6	7	0,02%
Benín	3	4	7	0,02%
Albània	4	3	7	0,02%
Letònia	5	2	7	0,02%
Angola	5	2	7	0,02%
Hungria	2	4	6	0,02%
Camerún	5	1	6	0,02%
Alt Volta	6		6	0,02%
Suïssa	3	2	5	0,02%
Tunisia	4	1	5	0,02%
Bòsnia-Herzegovina	5		5	0,02%
Finlàndia	1	3	4	0,01%
Gàmbia	1	3	4	0,01%
Japó	1	3	4	0,01%
Zaire	2	2	4	0,01%
Noruega	3	1	4	0,01%
Panamà		4	4	0,01%
República de Corea	1	2	3	0,01%
Iugoslàvia	2	1	3	0,01%
Etiòpia	2	1	3	0,01%
Israel	2	1	3	0,01%
Síria	2	1	3	0,01%
Togo	3	-	3	0,01%
Estònia	-	3	3	0,01%
Eslovènia	1	1	2	0,01%
Maurici	1	1	2	0,01%
Sudán	1	1	2	0,01%
Costa Rica	1	1	2	0,01%
Iemen	1	1	2	0,01%
Luxemburg	2	-	2	0,01%
Andorra	2	-	2	0,01%
Afganistán	2	-	2	0,01%
Jordània	2	-	2	0,01%
Cap Verd	-	2	2	0,01%
Mozambic	-	2	2	0,01%
Somàlia	-	2	2	0,01%
Dominica	-	2	2	0,01%
Xipre	1	-	1	0,00%
Dinamarca	1	-	1	0,00%
Irlanda	1	-	1	0,00%
Libèria	1	-	1	0,00%
Guayana	1	-	1	0,00%
Bahrein	1	-	1	0,00%

(Continua a la pàgina següent)

1. POBLACIÓ ► 1.4. Procedència segons la nacionalitat

(Ve de la pàgina anterior)

País	Sexe		Total	%
	Homes	Dones		
Iraq	1	-	1	0,00%
Liban	1	-	1	0,00%
Turquia	1	-	1	0,00%
Macedònia	-	1	1	0,00%
Eritrea	-	1	1	0,00%
Surinam	-	1	1	0,00%
Iran	-	1	1	0,00%
Tailàndia	-	1	1	0,00%
Altres	7	5	12	0,04%
Total	63.309	60.712	124.021	100 %

Nota: el percentatge està calculat sense incloure la població de nacionalitat espanyola.

Font: Padró Municipal d'Habitants, 1 de gener de 2010.

1.T.56. Nacionalitat, per continent i sexe. Ciutat

País	Sexe		Total	%
	Homes	Dones		
Europa	48.503	49.515	98.018	79,03%
Àfrica	3.558	2.347	5.905	4,76%
Àsia	4.567	5.060	9.627	7,76%
Amèrica	6.681	3.790	10.471	8,44%
Oceania	-	-	-	-
Apàtrida	-	-	-	-
Total	63.309	60.712	124.021	100%

Font: Padró Municipal d'Habitants, 1 de gener de 2010.

1. POBLACIÓ ► 1.4. Procedència segons la nacionalitat

1.T.57. Nacionalitat, per país i sexe. Rànquing. Districte I

País	Sexe		Total	%
	Homes	Dones		
Espanya	8.863	9.341	18.204	-
Xina	552	481	1.033	21,83%
Marroc	454	349	803	16,97%
Equador	213	275	488	10,31%
Brasil	140	153	293	6,19%
Bolívia	84	132	216	4,56%
Colòmbia	90	85	175	3,70%
Paquistan	132	31	163	3,44%
Romania	84	71	155	3,28%
Armènia	80	56	136	2,87%
República Dominicana	51	73	124	2,62%
Bangladesh	77	44	121	2,56%
Nigèria	46	41	87	1,84%
Perú	40	44	84	1,78%
Itàlia	51	30	81	1,71%
Índia	51	25	76	1,61%
Argentina	31	33	64	1,35%
Xile	33	28	61	1,29%
Uruguai	37	19	56	1,18%
Rússia	19	30	49	1,04%
Paraguai	16	28	44	0,93%
Algèria	8	30	38	0,80%
Hondures	19	19	38	0,80%
Geòrgia	24	12	36	0,76%
Portugal	18	14	32	0,68%
Ucraïna	20	12	32	0,68%
Polònia	16	10	26	0,55%
El Salvador	13	11	24	0,51%
Ghana	21	1	22	0,46%
Bulgària	10	6	16	0,34%
França	7	7	14	0,30%
Venezuela	7	7	14	0,30%
Països Baixos	6	6	12	0,25%
Guinea Equatorial	5	6	11	0,23%
Cuba	1	8	9	0,19%
Regne Unit	5	2	7	0,15%
Alemanya	5	2	7	0,15%
Angola	2	4	6	0,13%
Egipte	4	2	6	0,13%
Senegal	6		6	0,13%
Estats Units d'Amèrica	2	3	5	0,11%
Mongòlia	4	1	5	0,11%
Albània	2	2	4	0,08%
Malí	3	1	4	0,08%
Tunisia	3	1	4	0,08%
Mèxic	3	1	4	0,08%
Filipines	3	1	4	0,08%
Suècia	1	2	3	0,06%
Moldàvia	2	1	3	0,06%
Etiòpia	2	1	3	0,06%
República de Corea	-	3	3	0,06%

(Continua a la pàgina següent)

1. POBLACIÓ ► 1.4. Procedència segons la nacionalitat

(Ve de la pàgina anterior)

País	Sexe		Total	%
	Homes	Dones		
Àustria	1	1	2	0,04%
Hungria	1	1	2	0,04%
Lituània	1	1	2	0,04%
Gàmbia	1	1	2	0,04%
Guatemala	2	-	2	0,04%
Bèlgica	1	-	1	0,02%
Letònia	1	-	1	0,02%
Bielorrússia	1	-	1	0,02%
Rep. Txeca	1	-	1	0,02%
Eslovènia	1	-	1	0,02%
Guinea	1	-	1	0,02%
Canadà	-	1	1	0,02%
Nicaragua	-	1	1	0,02%
Panamà	-	1	1	0,02%
Guayana	-	1	1	0,02%
Afganistán	-	1	1	0,02%
Bahrein	-	1	1	0,02%
Iraq	-	1	1	0,02%
Nepal	-	1	1	0,02%
Síria	-	1	1	0,02%
Total	11.378	11.558	22.936	100 %

Nota: el percentatge està calculat sense incloure la població de nacionalitat espanyola.

Font: Padró Municipal d'Habitants, 1 de gener de 2010.

1. POBLACIÓ ► 1.4. Procedència segons la nacionalitat

1.T.58. Nacionalitat, per país i sexe. Rànquing. Districte II

País	Sexe		Total	%
	Homes	Dones		
Espanya	6.270	6.466	12.736	-
Xina	337	256	593	18,18%
Marroc	337	224	561	17,20%
Equador	176	177	353	10,82%
Paquistan	178	47	225	6,90%
Bolívia	80	102	182	5,58%
Romania	68	60	128	3,92%
Brasil	57	64	121	3,71%
República Dominicana	39	41	80	2,45%
Índia	59	20	79	2,42%
Colòmbia	40	35	75	2,30%
Bangladesh	51	19	70	2,15%
Ghana	54	12	66	2,02%
Nigèria	42	18	60	1,84%
Perú	27	31	58	1,78%
Ucraïna	29	21	50	1,53%
Uruguai	21	22	43	1,32%
Itàlia	23	20	43	1,32%
Xile	20	15	35	1,07%
Bulgària	20	13	33	1,01%
Algèria	22	9	31	0,95%
Paraguai	8	21	29	0,89%
Argentina	18	11	29	0,89%
Polònia	18	9	27	0,83%
Filipines	12	13	25	0,77%
Hondures	8	16	24	0,74%
Armènia	11	12	23	0,71%
Portugal	18	5	23	0,71%
França	11	10	21	0,64%
Rússia	8	9	17	0,52%
Cuba	8	8	16	0,49%
El Salvador	3	7	10	0,31%
Països Baixos	4	6	10	0,31%
Egipte	7	3	10	0,31%
Veneçuela	4	5	9	0,28%
Nepal	5	4	9	0,28%
Malí	6	3	9	0,28%
Regne Unit	8	1	9	0,28%
Alemanya	4	4	8	0,25%
Guinea Equatorial	4	4	8	0,25%
Mèxic	1	5	6	0,18%
Moldàvia	2	3	5	0,15%
Zaire	2	2	4	0,12%
Senegal	3	1	4	0,12%
Grècia	1	2	3	0,09%
Nicaragua	2	1	3	0,09%
Geòrgia	3	-	3	0,09%
Camerún	3	-	3	0,09%
Sierra Leona	3	-	3	0,09%
Bèlgica	-	3	3	0,09%
Suïssa	2	-	2	0,06%

(Continua a la pàgina següent)

1. POBLACIÓ ► 1.4. Procedència segons la nacionalitat

(Ve de la pàgina anterior)

País	Sexe		Total	%
	Homes	Dones		
Guinea	2	-	2	0,06%
Noruega	1	-	1	0,03%
Suècia	1	-	1	0,03%
Bòsnia-Herzegovina	1	-	1	0,03%
Costa de Marfil	1	-	1	0,03%
Guinea Bissau	1	-	1	0,03%
Mauritània	1	-	1	0,03%
Israel	1	-	1	0,03%
Àustria	-	1	1	0,03%
Letònia	-	1	1	0,03%
Bielorrússia	-	1	1	0,03%
Rep. Txeca	-	1	1	0,03%
Iugoslàvia	-	1	1	0,03%
Macedònia	-	1	1	0,03%
Estats Units d'Amèrica	-	1	1	0,03%
Guatemala	-	1	1	0,03%
Surinam	-	1	1	0,03%
Sri-Lanka	-	1	1	0,03%
Altres	1	1	2	0,06%
Total	8.147	7.851	15.998	100%

Nota: el percentatge està calculat sense incloure la població de nacionalitat espanyola.

Font: Padró Municipal d'Habitants, 1 de gener de 2010.

1. POBLACIÓ ► 1.4. Procedència segons la nacionalitat

1.T.59. Nacionalitat, per país i sexe. Rànquing. Districte III

País	Sexe		Total	%
	Homes	Dones		
Espanya	8.867	8.867	17.734	
Marroc	335	223	558	29,31%
Equador	88	105	193	10,14%
Xina	74	67	141	7,41%
Bolívia	36	53	89	4,67%
Romania	50	36	86	4,52%
Colòmbia	41	41	82	4,31%
Nigèria	31	27	58	3,05%
Armènia	35	23	58	3,05%
Brasil	25	27	52	2,73%
República Dominicana	25	23	48	2,52%
Argentina	18	23	41	2,15%
Perú	17	22	39	2,05%
Paquistan	35	4	39	2,05%
Xile	22	12	34	1,79%
Itàlia	19	14	33	1,73%
Ucraïna	12	17	29	1,52%
Hondures	5	18	23	1,21%
Geòrgia	17	5	22	1,16%
Índia	14	7	21	1,10%
Rússia	8	12	20	1,05%
Bangladesh	18	2	20	1,05%
Uruguai	9	8	17	0,89%
Portugal	12	4	16	0,84%
Bulgària	7	8	15	0,79%
Venezuela	2	12	14	0,74%
Polònia	10	4	14	0,74%
Alemanya	8	5	13	0,68%
Algèria	10	3	13	0,68%
Paraguai	3	9	12	0,63%
Lituània	4	6	10	0,53%
França	5	3	8	0,42%
Guinea Equatorial	1	6	7	0,37%
Mèxic	1	6	7	0,37%
Cuba	4	3	7	0,37%
Àustria	5	2	7	0,37%
Ghana	4	2	6	0,32%
Països Baixos	1	3	4	0,21%
Regne Unit	3	1	4	0,21%
El Salvador	1	2	3	0,16%
Mauritània	2	1	3	0,16%
Filipines	2	1	3	0,16%
Bielorrússia	-	3	3	0,16%
Bèlgica	1	1	2	0,11%
Camerún	1	1	2	0,11%
Letònia	2	-	2	0,11%
Costa de Marfil	2	-	2	0,11%
Eslovàquia	-	2	2	0,11%
Guinea	-	2	2	0,11%
Mozambic	-	2	2	0,11%
Sri-Lanka	-	2	2	0,11%

(Continua a la pàgina següent)

1. POBLACIÓ ► 1.4. Procedència segons la nacionalitat

(Ve de la pàgina anterior)

País	Sexe		Total	%
	Homes	Dones		
Albània	1	-	1	0,05%
Grècia	1	-	1	0,05%
Andorra	1	-	1	0,05%
Iugoslàvia	1	-	1	0,05%
Líban	1	-	1	0,05%
Turquia	1	-	1	0,05%
Hungria	-	1	1	0,05%
Rep. Txeca	-	1	1	0,05%
Mali	-	1	1	0,05%
Canadà	-	1	1	0,05%
Guatemala	-	1	1	0,05%
Iran	-	1	1	0,05%
Altres	2	2	4	0,21%
Total	9.900	9.738	19.638	100%

Nota: el percentatge està calculat sense incloure la població de nacionalitat espanyola.

Font: Padró Municipal d'Habitants, 1 de gener de 2010.

1. POBLACIÓ ► 1.4. Procedència segons la nacionalitat

1.T.60. Nacionalitat, per país i sexe. Rànquing. Districte IV

País	Sexe		Total	%
	Homes	Dones		
Espanya	9.506	9.945	19.451	
Equador	215	225	440	13,19%
Marroc	260	173	433	12,98%
Brasil	183	175	358	10,73%
Xina	191	151	342	10,25%
República Dominicana	77	74	151	4,53%
Bolívia	54	82	136	4,08%
Colòmbia	62	63	125	3,75%
Bangladesh	80	37	117	3,51%
Armènia	51	53	104	3,12%
Romania	50	39	89	2,67%
Perú	39	48	87	2,61%
Geòrgia	51	35	86	2,58%
Nigèria	40	39	79	2,37%
Itàlia	49	29	78	2,34%
Portugal	50	15	65	1,95%
Argentina	22	25	47	1,41%
Paquistan	40	6	46	1,38%
Índia	35	9	44	1,32%
Hondures	13	29	42	1,26%
Veneçuela	21	17	38	1,14%
Paraguai	9	27	36	1,08%
Xile	17	18	35	1,05%
Uruguai	17	16	33	0,99%
Ucraïna	10	20	30	0,90%
Algèria	20	10	30	0,90%
Rússia	9	15	24	0,72%
Moldàvia	14	8	22	0,66%
Bulgària	12	6	18	0,54%
Ghana	16	2	18	0,54%
Guinea Equatorial	5	11	16	0,48%
Cuba	5	10	15	0,45%
Polònia	3	9	12	0,36%
França	5	7	12	0,36%
Mèxic	5	7	12	0,36%
Països Baixos	5	6	11	0,33%
El Salvador	2	8	10	0,30%
Senegal	8	2	10	0,30%
Regne Unit	4	5	9	0,27%
Alemanya	7	2	9	0,27%
Estats Units d'Amèrica	4	4	8	0,24%
Bielorrússia	1	4	5	0,15%
Benín	2	3	5	0,15%
Finlàndia	1	3	4	0,12%
Japó	1	3	4	0,12%
Suècia	2	2	4	0,12%
Canadà	3	1	4	0,12%
Nicaragua	-	4	4	0,12%
Eslovàquia	1	2	3	0,09%
Grècia	1	1	2	0,06%
Noruega	1	1	2	0,06%

(Continua a la pàgina següent)

1. POBLACIÓ ► 1.4. Procedència segons la nacionalitat

(Ve de la pàgina anterior)

País	Sexe		Total	%
	Homes	Dones		
Costa Rica	1	1	2	0,06%
Malí	2	-	2	0,06%
Síria	2	-	2	0,06%
Estònia	-	2	2	0,06%
Panamà	-	2	2	0,06%
Andorra	1	-	1	0,03%
Eslovènia	1	-	1	0,03%
Angola	1	-	1	0,03%
Guinea	1	-	1	0,03%
Guinea Bissau	1	-	1	0,03%
Togo	1	-	1	0,03%
Filipines	1	-	1	0,03%
Jordània	1	-	1	0,03%
Albània	-	1	1	0,03%
Àustria	-	1	1	0,03%
Hungria	-	1	1	0,03%
Tailàndia	-	1	1	0,03%
Iemen	-	1	1	0,03%
Total	11.292	11.496	22.788	100%

Nota: el percentatge està calculat sense incloure la població de nacionalitat espanyola.

Font: Padró Municipal d'Habitants, 1 de gener de 2010.

1. POBLACIÓ ► 1.4. Procedència segons la nacionalitat

1.T.61. Nacionalitat, per país i sexe. Rànquing. Districte V

País	Sexe		Total	%
	Homes	Dones		
Espanya	8.222	8.387	16.609	
Marroc	791	554	1.345	16,81%
Xina	645	537	1.182	14,77%
Equador	446	450	896	11,20%
Paquistan	621	131	752	9,40%
Índia	296	101	397	4,96%
Brasil	202	190	392	4,90%
Bangladesh	257	123	380	4,75%
Bolívia	153	169	322	4,02%
Nigèria	155	102	257	3,21%
Colòmbia	114	121	235	2,94%
Romania	114	98	212	2,65%
República Dominicana	96	91	187	2,34%
Perú	89	95	184	2,30%
Portugal	62	33	95	1,19%
Armènia	58	36	94	1,17%
Itàlia	50	27	77	0,96%
Geòrgia	49	23	72	0,90%
Xile	37	23	60	0,75%
Ucraïna	37	22	59	0,74%
Ghana	46	13	59	0,74%
Hondures	14	30	44	0,55%
Argentina	17	27	44	0,55%
Polònia	32	12	44	0,55%
Paraguai	17	24	41	0,51%
Uruguai	19	22	41	0,51%
Algèria	25	10	35	0,44%
Rússia	11	23	34	0,42%
Bulgària	19	15	34	0,42%
Guinea Equatorial	8	25	33	0,41%
Filipines	14	14	28	0,35%
Malí	24	1	25	0,31%
El Salvador	10	14	24	0,30%
Guinea	18	6	24	0,30%
Senegal	17	6	23	0,29%
Alemanya	9	13	22	0,27%
Cuba	10	12	22	0,27%
Costa de Marfil	9	12	21	0,26%
Venezuela	7	11	18	0,22%
Països Baixos	10	8	18	0,22%
França	11	7	18	0,22%
Regne Unit	13	5	18	0,22%
Egipte	8	4	12	0,15%
Àustria	3	5	8	0,10%
Rep. Txeca	7	1	8	0,10%
Bèlgica	2	5	7	0,09%
Mèxic	3	4	7	0,09%
Moldàvia	2	4	6	0,07%
Sri-Lanka	3	3	6	0,07%
Bielorrússia	5	1	6	0,07%
Guinea Bissau	5	1	6	0,07%

(Continua a la pàgina següent)

1. POBLACIÓ ► 1.4. Procedència segons la nacionalitat

(Ve de la pàgina anterior)

País	Sexe		Total	%
	Homes	Dones		
Alt Volta	6	-	6	0,07%
Lituània	4	1	5	0,06%
Canadà	1	3	4	0,05%
Bòsnia-Herzegovina	4	-	4	0,05%
Nepal	1	2	3	0,04%
Sierra Leona	2	1	3	0,04%
Mauritània	3	-	3	0,04%
Nicaragua	-	3	3	0,04%
Grècia	1	1	2	0,02%
Hungria	1	1	2	0,02%
Letònia	1	1	2	0,02%
Benín	1	1	2	0,02%
Maurici	1	1	2	0,02%
Sudán	1	1	2	0,02%
Togo	2	-	2	0,02%
Estats Units d'Amèrica	2	-	2	0,02%
Cap Verd	-	2	2	0,02%
Dominica	-	2	2	0,02%
Dinamarca	1	-	1	0,01%
Irlanda	1	-	1	0,01%
Noruega	1	-	1	0,01%
Iugoslàvia	1	-	1	0,01%
Libèria	1	-	1	0,01%
Tunisia	1	-	1	0,01%
Suècia	-	1	1	0,01%
Estònia	-	1	1	0,01%
Eslovàquia	-	1	1	0,01%
Panamà	-	1	1	0,01%
Israel	-	1	1	0,01%
Mongòlia	-	1	1	0,01%
Altres	3	1	4	0,05%
Total	12.932	11.678	24.610	100%

Nota: el percentatge està calculat sense incloure la població de nacionalitat espanyola.

Font: Padró Municipal d'Habitants, 1 de gener de 2010.

1. POBLACIÓ ► 1.4. Procedència segons la nacionalitat

1.T.62. Nacionalitat, per país i sexe. Rànquing. Districte VI

País	Sexe		Total	%
	Homes	Dones		
Espanya	4.910	5.087	9.997	
Xina	1.658	1.273	2.931	36,39%
Equador	385	378	763	9,47%
Marroc	453	303	756	9,39%
Paquistan	533	102	635	7,88%
Bangladesh	466	158	624	7,75%
Bolívia	196	249	445	5,53%
Índia	197	82	279	3,46%
República Dominicana	105	113	218	2,71%
Brasil	78	74	152	1,89%
Perú	72	71	143	1,78%
Nigèria	74	57	131	1,63%
Colòmbia	52	69	121	1,50%
Romania	56	53	109	1,35%
Armènia	49	38	87	1,08%
Argentina	30	27	57	0,71%
Xile	21	20	41	0,51%
Itàlia	23	16	39	0,48%
Ghana	33	3	36	0,45%
Filipines	18	16	34	0,42%
Ucraïna	15	18	33	0,41%
Hondures	11	21	32	0,40%
Paraguai	13	15	28	0,35%
Portugal	14	14	28	0,35%
Polònia	15	10	25	0,31%
Senegal	22	3	25	0,31%
Cuba	10	12	22	0,27%
Rússia	6	13	19	0,24%
Guinea Equatorial	7	12	19	0,24%
Malí	19	-	19	0,24%
Bulgària	9	8	17	0,21%
Algèria	14	3	17	0,21%
Venezuela	9	6	15	0,19%
Geòrgia	12	2	14	0,17%
Regne Unit	7	6	13	0,16%
Uruguai	7	5	12	0,15%
Moldàvia	4	7	11	0,14%
França	5	5	10	0,12%
Alemanya	3	5	8	0,10%
Mèxic	3	5	8	0,10%
Guinea	4	4	8	0,10%
Països Baixos	3	4	7	0,09%
Bèlgica	4	1	5	0,06%
Estats Units d'Amèrica	4	1	5	0,06%
Egipte	2	2	4	0,05%
Guatemala	2	2	4	0,05%
Costa de Marfil	4	-	4	0,05%
Suïssa	1	2	3	0,04%
Sierra Leona	1	2	3	0,04%
Mongòlia	1	2	3	0,04%
Àustria	2	1	3	0,04%

(Continua a la pàgina següent)

1. POBLACIÓ ► 1.4. Procedència segons la nacionalitat

(Ve de la pàgina anterior)

País	Sexe		Total	%
	Homes	Dones		
Luxemburg	2	-	2	0,02%
Lituània	2	-	2	0,02%
Nepal	2	-	2	0,02%
Gàmbia	-	2	2	0,02%
Somàlia	-	2	2	0,02%
El Salvador	-	2	2	0,02%
Albània	1	-	1	0,01%
Xipre	1	-	1	0,01%
Grècia	1	-	1	0,01%
Letònia	1	-	1	0,01%
Camerún	1	-	1	0,01%
Guinea Bissau	1	-	1	0,01%
Mauritània	1	-	1	0,01%
Afganistán	1	-	1	0,01%
Israel	1	-	1	0,01%
Jordània	1	-	1	0,01%
Iemen	1	-	1	0,01%
Rep. Txeca	-	1	1	0,01%
Eslovàquia	-	1	1	0,01%
Eritrea	-	1	1	0,01%
Canadà	-	1	1	0,01%
Altres	-	1	2	0,02%
Total	9.659	8.391	18.051	100%

Nota: el percentatge està calculat sense incloure la població de nacionalitat espanyola.

Font: Padró Municipal d'Habitants, 1 de gener de 2010.

1. POBLACIÓ ► 1.5. Nivell d'instrucció

1.T.63. Nivell d'instrucció, per sexe i edat (10 anys i més). Ciutat

Grup d'edat	Sexe	No se sap	No sap llegir ni escriure	Sense estudis	Primària o EGB (primera etapa complerta)	Bat. El., EGB o ESO (segona etapa complerta)	F.P. 1er Grau	F.P. 2on Grau	Bat. Sup., BUP o COU	Diplomatura	Llicenciatura o doctorat	Total
10-14 anys	Homes	431	1160	1144	20	1	0	0	0	0	1	2.757
	Dones	369	1091	950	29	3	1	0	0	0	1	2.444
15-19 anys	Homes	215	491	1741	351	121	9	7	18	0	1	2.954
	Dones	177	445	1565	361	119	14	1	34	1	1	2.718
20-24 anys	Homes	236	184	1532	1113	355	51	17	222	7	5	3.722
	Dones	180	138	1239	991	326	57	26	315	24	9	3.305
25-29 anys	Homes	354	126	897	2036	1031	202	72	436	40	60	5.254
	Dones	291	115	627	1736	947	168	77	541	114	116	4.732
30-34 anys	Homes	566	210	766	1746	1391	675	284	993	104	144	6.879
	Dones	312	125	485	1180	1182	590	390	1098	124	165	5.651
35-39 anys	Homes	572	224	681	1444	1494	533	503	769	54	176	6.450
	Dones	344	148	455	1031	1170	414	609	795	75	206	5.247
40-44 anys	Homes	464	189	511	1081	1372	597	411	509	19	163	5.316
	Dones	257	171	336	954	1236	470	493	473	30	232	4.652
45-49 anys	Homes	255	119	349	1114	1203	375	266	331	25	107	4.144
	Dones	157	107	266	1222	1012	328	224	299	20	136	3.771
50-54 anys	Homes	133	89	318	1414	828	154	196	257	5	71	3.465
	Dones	80	75	412	1608	776	145	130	133	8	62	3.429
55-59 anys	Homes	58	59	433	1477	543	118	144	107	5	35	2.979
	Dones	38	84	693	1757	519	95	81	66	6	31	3.370
60-64 anys	Homes	25	60	762	1741	514	115	111	65	5	29	3.427
	Dones	22	149	1234	1999	462	56	57	36	2	20	4.037
65-69 anys	Homes	18	88	991	1477	374	56	87	40	0	22	3.153
	Dones	15	255	1400	1511	259	18	25	20	0	15	3.518
70-74 anys	Homes	12	103	1028	996	199	23	51	22	1	12	2.447
	Dones	13	305	1142	886	141	10	12	4	1	7	2.521
75-79 anys	Homes	6	116	763	690	118	11	22	11	1	6	1.744
	Dones	11	316	1060	726	73	4	6	8	3	4	2.211
80-84 anys	Homes	7	67	506	336	34	8	14	6	0	6	984
	Dones	19	309	784	470	37	4	6	5	0	1	1.635
85 i més	Homes	8	54	297	173	24	9	8	6	0	1	580
	Dones	27	322	703	307	28	1	4	2	2	4	1.400
Total		5.672	7.494	26.070	33.977	17.892	5.311	4.334	7.621	676	1.849	110.896
%		5,1%	6,8%	23,5%	30,6%	16,1%	4,8%	3,9%	6,9%	0,6%	1,7%	100%

Font: Padró Municipal d'Habitants, 1 de gener de 2010.

1.T.64. Nivell d'instrucció, per sexe i edat (10 anys i més). Districte I

Grup d'edat	Sexe	No se sap	No sap llegir ni escriure	Sense estudis	Primària o EGB (primera etapa complerta)	Bat. El., EGB o ESO (segona etapa complerta)	F.P. 1er Grau	F.P. 2on Grau	Bat. Sup., BUP o COU	Diplomatura	Llicenciatura o doctorat	Total
10-14 anys	Homes	66	209	214	1	0	0	0	0	0	1	491
	Dones	66	189	170	6	0	0	0	0	0	1	432
15-19 anys	Homes	39	74	350	69	17	3	1	1	0	1	555
	Dones	41	66	292	63	24	4	0	10	1	1	502
20-24 anys	Homes	35	28	242	212	69	11	3	49	1	1	651
	Dones	24	26	242	201	55	14	4	59	8	3	636
25-29 anys	Homes	49	15	147	327	169	37	16	81	6	11	858
	Dones	52	18	83	277	151	27	17	96	21	22	764
30-34 anys	Homes	86	25	115	268	233	127	52	203	19	28	1.156
	Dones	55	24	68	211	215	93	73	228	21	40	1.028
35-39 anys	Homes	74	38	101	231	254	87	116	172	12	40	1.125
	Dones	53	26	76	163	198	78	135	177	12	52	970
40-44 anys	Homes	70	31	52	172	225	102	101	105	4	44	906
	Dones	43	33	45	138	215	108	112	105	10	60	869
45-49 anys	Homes	34	17	51	180	216	75	63	81	3	43	763
	Dones	29	21	37	220	212	85	65	89	7	52	817
50-54 anys	Homes	9	17	44	224	162	27	63	62	1	22	631
	Dones	11	12	58	296	180	32	40	41	2	25	697
55-59 anys	Homes	9	10	59	271	127	30	44	25	2	14	591
	Dones	8	10	106	341	131	15	23	25	2	9	670
60-64 anys	Homes	5	6	117	346	120	23	34	18	0	4	673
	Dones	4	17	205	365	113	15	18	9	0	10	756
65-69 anys	Homes	2	10	150	239	77	14	24	12	0	8	536
	Dones	1	28	237	321	71	2	8	7	0	9	684
70-74 anys	Homes	3	4	171	208	44	8	18	8	0	4	468
	Dones	0	42	197	218	39	2	3	0	1	3	505
75-79 anys	Homes	1	15	137	179	30	1	7	5	0	2	377
	Dones	4	56	197	192	20	1	2	1	3	3	479
80-84 anys	Homes	2	9	103	79	13	5	7	0	0	1	219
	Dones	2	40	147	130	6	3	4	3	0	1	336
85 i més	Homes	3	8	69	42	7	1	3	1	0	0	134
	Dones	5	56	153	90	14	0	2	0	1	0	321
Total		885	1.180	4.435	6.280	3.407	1.030	1.058	1.673	137	515	20.600
		4,3%	5,7%	21,5%	30,5%	16,5%	5,0%	5,1%	8,1%	0,7%	2,5%	100%

Font: Padró Municipal d'Habitants, 1 de gener de 2010.

1. POBLACIÓ ► 1.5. Nivell d'instrucció

1.T.65. Nivell d'instrucció, per sexe i edat (10 anys i més). Districte II

Grup d'edat	Sexe	No se sap	No sap llegir ni escriure	Sense estudis	Primària o EGB (primera etapa complerta)	Bat. El., EGB o ESO (segona etapa complerta)	F.P. 1er Grau	F.P. 2on Grau	Bat. Sup., BUP o COU	Diplomatura	Llicenciatura o doctorat	Total
10-14	Homes	54	136	121	2	0	0	0	0	0	0	313
	Dones	38	144	125	3	0	0	0	0	0	0	310
15-19	Homes	34	66	194	26	10	0	1	1	0	0	332
	Dones	18	64	189	53	9	2	0	4	0	0	339
20-24	Homes	35	13	231	131	41	7	4	29	2	1	494
	Dones	25	15	199	111	47	7	4	46	1	2	457
25-29	Homes	35	19	155	276	153	31	11	56	13	8	757
	Dones	31	15	112	269	151	26	6	82	11	14	717
30-34	Homes	55	24	101	255	191	95	43	113	21	17	915
	Dones	35	13	82	144	175	96	61	124	17	20	767
35-39	Homes	73	24	66	174	182	70	59	87	8	24	767
	Dones	30	10	58	112	172	50	70	88	10	17	617
40-44	Homes	53	26	63	122	149	89	48	83	0	11	644
	Dones	26	22	33	129	167	62	50	43	2	26	560
45-49	Homes	32	9	33	161	172	39	36	35	2	13	532
	Dones	16	7	42	166	127	42	21	27	1	19	468
50-54	Homes	16	10	40	202	112	22	19	28	1	6	456
	Dones	13	15	57	238	102	12	14	10	1	6	468
55-59	Homes	6	9	71	226	84	15	13	16	0	1	441
	Dones	3	11	124	266	65	12	8	1	0	4	494
60-64	Homes	4	6	121	244	76	19	11	9	0	4	494
	Dones	3	20	183	274	54	6	8	5	0	0	553
65-69	Homes	1	13	140	188	48	8	10	6	0	3	417
	Dones	2	30	176	159	23	2	2	2	0	0	396
70-74	Homes	0	14	134	111	25	1	2	1	0	0	288
	Dones	2	48	161	99	13	2	2	0	0	1	328
75-79	Homes	1	18	108	78	17	0	2	3	0	2	229
	Dones	0	42	129	79	11	0	0	1	0	0	262
80-84	Homes	1	6	61	40	5	0	0	1	0	2	116
	Dones	3	39	91	53	8	0	0	0	0	0	194
85 i més	Homes	1	8	37	15	2	1	0	0	0	0	64
	Dones	3	32	68	34	2	1	0	0	0	0	140
Total		649	928	3.505	4.440	2.393	717	505	901	90	201	14.329
%		4,5%	6,5%	24,5%	31,0%	16,7%	5,0%	3,5%	6,3%	0,6%	1,4%	100%

Font: Padró Municipal d'Habitants, 1 de gener de 2010.

1.T.66. Nivell d'instrucció, per sexe i edat (10 anys i més). Districte III

Grup d'edat	Sexe	No se sap	No sap llegir ni escriure	Sense estudis	Primària o EGB (primera etapa complerta)	Bat. El., EGB o ESO (segona etapa complerta)	F.P. 1er Grau	F.P. 2on Grau	Bat. Sup., BUP o COU	Diplomatura	Llicenciatura o doctorat	Total
10-14 anys	Homes	87	230	126	5	0	0	0	0	0	448	448
	Dones	78	242	105	1	1	1	0	0	0	428	428
15-19 anys	Homes	19	103	304	35	12	2	2	3	0	480	480
	Dones	10	80	249	43	11	1	0	3	0	397	397
20-24 anys	Homes	9	33	285	135	36	12	0	30	0	540	540
	Dones	10	21	217	139	36	9	3	42	2	479	479
25-29 anys	Homes	19	8	136	259	132	41	13	56	2	675	675
	Dones	24	16	124	261	133	31	19	71	14	711	711
30-34 anys	Homes	34	13	92	244	224	128	46	157	10	970	970
	Dones	29	12	74	176	206	121	56	182	21	905	905
35-39 anys	Homes	30	16	66	211	277	107	90	105	10	938	938
	Dones	24	6	36	161	201	73	106	136	9	784	784
40-44 anys	Homes	22	16	42	174	280	118	77	73	2	824	824
	Dones	9	5	29	146	236	90	89	84	7	730	730
45-49 anys	Homes	13	5	47	206	225	67	47	52	1	671	671
	Dones	8	5	38	206	196	52	33	55	0	606	606
50-54 anys	Homes	8	5	41	230	173	29	35	42	1	574	574
	Dones	10	7	71	249	145	20	28	11	1	549	549
55-59 anys	Homes	8	8	84	241	91	16	28	19	1	497	497
	Dones	1	14	108	304	83	13	11	12	0	548	548
60-64 anys	Homes	2	6	119	290	68	16	19	7	1	536	536
	Dones	2	28	202	327	67	10	8	5	1	651	651
65-69 anys	Homes	3	18	183	269	73	9	7	5	0	569	569
	Dones	1	49	274	276	46	4	4	0	0	656	656
70-74 anys	Homes	1	17	192	195	38	6	5	4	1	462	462
	Dones	0	53	217	168	23	0	0	0	0	461	461
75-79 anys	Homes	2	20	166	114	18	3	2	1	0	326	326
	Dones	0	59	185	112	7	1	3	1	0	368	368
80-84 anys	Homes	0	11	82	49	6	2	2	2	0	155	155
	Dones	5	61	131	70	5	0	0	0	0	272	272
85 i més	Homes	2	6	40	30	5	2	1	3	0	89	89
	Dones	6	63	98	38	4	0	0	1	0	210	210
Total		476	1.236	4.163	5.364	3.058	984	734	1.162	84	248	17.509
		2,7%	7,1%	23,8%	30,6%	17,5%	5,6%	4,2%	6,6%	0,5%	1,4%	100%

Font: Padró Municipal d'Habitants, 1 de gener de 2010.

1. POBLACIÓ ► 1.5. Nivell d'instrucció

1.T.67. Nivell d'instrucció, per sexe i edat (10 anys i més). Districte IV

Grup d'edat	Sexe	No se sap	No sap llegir ni escriure	Sense estudis	Primària o EGB (primera etapa complerta)	Bat. El., EGB o ESO (segona etapa complerta)	F.P. 1er Grau	F.P. 2on Grau	Bat. Sup., BUP o COU	Diplomatura	Llicenciatura o doctorat	Total
10-14	Homes	72	228	146	4	0	0	0	0	0	0	450
	Dones	66	197	126	5	1	0	0	0	0	0	395
15-19	Homes	39	67	274	53	23	0	1	8	0	0	465
	Dones	29	67	274	50	22	2	0	7	0	0	451
20-24	Homes	30	27	253	215	51	8	3	44	1	1	633
	Dones	20	19	208	183	43	8	9	62	7	2	561
25-29	Homes	30	10	106	387	194	32	12	86	6	14	877
	Dones	44	6	79	303	179	25	14	110	33	22	815
30-34	Homes	44	25	83	254	239	141	61	221	17	37	1.122
	Dones	30	8	41	193	180	113	90	260	24	39	978
35-39	Homes	46	14	63	218	241	121	117	188	10	45	1.063
	Dones	28	14	46	148	208	93	145	186	27	57	952
40-44	Homes	40	17	47	157	227	135	88	115	6	44	876
	Dones	32	14	32	153	197	97	135	128	5	72	865
45-49	Homes	33	11	37	166	192	92	66	79	8	19	703
	Dones	16	7	28	210	190	86	63	65	3	30	698
50-54	Homes	11	8	53	294	175	39	46	55	0	22	703
	Dones	13	8	66	350	175	40	28	36	2	16	734
55-59	Homes	7	8	67	302	113	20	34	25	1	9	586
	Dones	3	10	114	357	114	34	15	11	0	12	670
60-64	Homes	4	7	138	381	117	33	34	15	0	8	737
	Dones	5	24	257	511	120	17	13	7	1	5	960
65-69	Homes	4	8	196	366	94	19	31	13	0	5	736
	Dones	4	45	256	382	66	6	9	6	0	1	775
70-74	Homes	4	15	179	228	56	4	13	5	0	5	509
	Dones	5	37	213	192	40	4	5	3	0	2	501
75-79	Homes	1	10	133	145	32	4	6	1	0	2	334
	Dones	2	43	234	173	18	1	1	4	0	1	477
80-84	Homes	3	14	105	79	6	0	5	2	0	2	216
	Dones	5	47	176	107	8	1	2	0	0	0	346
85 i més	Homes	1	10	66	50	2	2	4	2	0	1	138
	Dones	5	62	185	86	3	0	2	1	1	2	347
Total		676	1.087	4.281	6.702	3.326	1.177	1.052	1.745	152	475	20.673
%		3,3%	5,3%	20,7%	32,4%	16,1%	5,7%	5,1%	8,4%	0,7%	2,3%	100%

Font: Padró Municipal d'Habitants, 1 de gener de 2010.

1.T.68. Nivell d'instrucció, per sexe i edat (10 anys i més). Districte V

Grup d'edat	Sexe	No se sap	No sap llegir ni escriure	Sense estudis	Primària o EGB (primera etapa complerta)	Bat. El., EGB o ESO (segona etapa complerta)	F.P. 1er Grau	F.P. 2on Grau	Bat. Sup., BUP o COU	Diplomatura	Llicenciatura o doctorat	Total
10-14 anys	Homes	96	212	287	5	0	0	0	0	0	0	600
	Dones	76	198	224	7	1	0	0	0	0	0	506
15-19 anys	Homes	47	97	369	81	22	2	0	4	0	0	622
	Dones	39	96	336	87	26	1	0	3	0	0	588
20-24 anys	Homes	56	37	306	245	88	11	5	40	2	1	791
	Dones	48	31	203	223	89	10	3	58	5	1	671
25-29 anys	Homes	115	39	188	480	239	41	15	92	7	11	1.227
	Dones	75	26	116	385	217	35	12	115	17	29	1.027
30-34 anys	Homes	178	60	197	422	311	126	54	184	26	28	1.586
	Dones	83	31	108	269	244	113	67	191	29	29	1.164
35-39 anys	Homes	170	55	172	344	329	94	71	132	10	26	1.403
	Dones	95	43	113	268	224	79	90	116	8	26	1.062
40-44 anys	Homes	133	52	127	242	285	96	55	87	4	30	1.111
	Dones	68	39	92	215	263	70	65	62	3	25	902
45-49 anys	Homes	62	39	95	236	234	69	33	57	1	17	843
	Dones	39	34	66	275	181	35	24	34	6	11	705
50-54 anys	Homes	45	29	80	286	128	28	21	40	0	9	666
	Dones	19	18	95	304	113	30	14	16	0	5	614
55-59 anys	Homes	16	12	106	279	80	21	20	14	1	5	554
	Dones	16	25	142	311	70	15	19	8	3	3	612
60-64 anys	Homes	4	20	152	314	79	17	8	11	3	3	611
	Dones	6	38	232	327	59	5	7	5	0	0	679
65-69 anys	Homes	5	28	191	229	47	0	9	2	0	3	514
	Dones	5	76	246	237	26	2	1	3	0	3	599
70-74 anys	Homes	3	37	185	157	19	4	9	3	0	0	417
	Dones	4	83	177	120	16	1	2	1	0	0	404
75-79 anys	Homes	1	36	116	97	12	2	1	1	0	0	266
	Dones	4	66	173	99	11	1	0	0	0	0	354
80-84 anys	Homes	0	20	68	51	2	0	0	1	0	0	142
	Dones	2	68	125	67	6	0	0	1	0	0	269
85 i més	Homes	1	13	50	23	5	2	0	0	0	0	94
	Dones	6	73	123	39	2	0	0	0	0	1	244
Total		1.517	1.731	5.260	6.724	3.428	910	605	1.281	125	266	21.847
%		6,9%	7,9%	24,1%	30,8%	15,7%	4,2%	2,8%	5,9%	0,6%	1,2%	100,0%

Font: Padró Municipal d'Habitants, 1 de gener de 2010.

1. POBLACIÓ ► 1.5. Nivell d'instrucció

1.T.69. Nivell d'instrucció, per sexe i edat (10 anys i més). Districte VI

Grup d'edat	Sexe	No se sap	No sap llegir ni escriure	Sense estudis	Primària o EGB (primera etapa complerta)	Bat. El., EGB o ESO (segona etapa complerta)	F.P. 1er Grau	F.P. 2on Grau	Bat. Sup., BUP o COU	Diplomatura	Llicenciatura o doctorat	Total
10-14	Homes	56	145	250	3	1	0	0	0	0	0	455
	Dones	45	121	200	7	0	0	0	0	0	0	373
15-19	Homes	37	84	250	87	37	2	2	1	0	0	500
	Dones	40	72	225	65	27	4	1	7	0	0	441
20-24	Homes	71	46	215	175	70	2	2	30	1	1	613
	Dones	53	26	170	134	56	9	3	48	1	1	501
25-29	Homes	106	35	165	307	144	20	5	65	6	7	860
	Dones	65	34	113	241	116	24	9	67	18	11	698
30-34	Homes	169	63	178	303	193	58	28	115	11	12	1.130
	Dones	80	37	112	187	162	54	43	113	12	9	809
35-39	Homes	179	77	213	266	211	54	50	85	4	15	1.154
	Dones	114	49	126	179	167	41	63	92	9	22	862
40-44	Homes	146	47	180	214	206	57	42	46	3	14	955
	Dones	79	58	105	173	158	43	42	51	3	14	726
45-49	Homes	81	38	86	165	164	33	21	27	10	7	632
	Dones	49	33	55	145	106	28	18	29	3	11	477
50-54	Homes	44	20	60	178	78	9	12	30	2	2	435
	Dones	14	15	65	171	61	11	6	19	2	3	367
55-59	Homes	12	12	46	158	48	16	5	8	0	5	310
	Dones	7	14	99	178	56	6	5	9	1	1	376
60-64	Homes	6	15	115	166	54	7	5	5	1	2	376
	Dones	2	22	155	195	49	3	3	5	0	4	438
65-69	Homes	3	11	131	186	35	6	6	2	0	1	381
	Dones	2	27	211	136	27	2	1	2	0	0	408
70-74	Homes	1	16	167	97	17	0	4	1	0	0	303
	Dones	2	42	177	89	10	1	0	0	0	1	322
75-79	Homes	0	17	103	77	9	1	4	0	1	0	212
	Dones	1	50	142	71	6	0	0	1	0	0	271
80-84	Homes	1	7	87	38	2	1	0	0	0	0	136
	Dones	2	54	114	43	4	0	0	1	0	0	218
85 i més	Homes	0	9	35	13	3	1	0	0	0	0	61
	Dones	2	36	76	20	3	0	0	0	0	1	138
Total		1.469	1.332	4.426	4.467	2.280	493	380	859	88	144	15.938
%		9,2%	8,4%	27,8%	28,0%	14,3%	3,1%	2,4%	5,4%	0,6%	0,9%	100,0%

Font: Padró Municipal d'Habitants, 1 de gener de 2010.

En aquest apartat s'han recollit informacions procedents en primer lloc de l'àrea d'urbanisme de l'Ajuntament de Santa Coloma de Gramenet, referides als usos del sòl al municipi, a partir de la classificació i la qualificació urbanístiques que es desprenen del planejament vigent.

Les dades que s'analitzen en segon lloc són el resultat del buidatge estadístic del Padró de l'Impost de Béns Immobles de l'Ajuntament de Santa Coloma de Gramenet. Aquestes dades faciliten, en primer lloc, el nombre d'immobles, llur tipologia, els usos, i les densitats d'immobles que s'ubiquen al municipi. A més, la combinació amb les dades del Padró de població ha permès una interessant aproximació a les densitats de població per habitatge.

Finalment, les dades sobre el parc de vehicles provenen de l'Impost Municipal de Circulació corresponent a l'any 2009.

2.1. Usos del sòl

En aquest apartat s'analitza tant la classificació urbanística com la qualificació urbanística del sòl a partir del planejament vigent al municipi. La qualificació, per analogia, ha estat emprada per analitzar els usos del sòl del municipi, els quals han estat agrupats en vuit categories (residencial, industrial, equipaments, vials, riu, zona verda, espais lliures i verd privat).

- **Classificació del sòl.** Abans d'entrar a analitzar aquest apartat, cal fer constar que la classificació del sòl vigent al nostre municipi és l'establerta al Pla General Metropolità de 1976, que classificava com a sòl urbanitzable no programat la llera del riu Besòs, bé que posteriorment s'ha definit la seva qualificació tal com es pot veure en el mapa d'usos del sòl. La major part del municipi (el 57,5 % de la superfície) és sòl urbà, i menys de la tercera part del sòl municipal està classificat com a sòl no urbanitzable. El sòl no urbanitzable, però, es concentra tot a la part més elevada del municipi, cap a la Serra de Marina, on el pendent ja no permet l'edificació d'aquests terrenys. Hi ha l'agreujant de que, ja dins el casc urbanitzat, el sòl urbà forma una taca gairebé continua i no té gaires zones verdes intersticials, com es pot veure a partir de l'anàlisi de la qualificació urbanística. Una ullada al mapa de classificació del sòl fa encara més evident aquesta realitat.
- **Qualificació del sòl.** Destaca en aquest apartat que l'ús del sòl majoritari al municipi és la zona verda, amb un 29,4 %. Si a aquesta xifra se li suma, a més, els espais lliures i la zona de riu, supera el 40 % del sòl del municipi. Però la realitat és, com s'ha dit abans, que la gran majoria de zona verda es troba en espais periurbans. Les zones verdes tenen poca presència dins el dens tram urbà del municipi, definit per la continuïtat de l'ús residencial (23,3 %) i dels vials (17,2 %). D'altra banda, el sòl industrial gairebé no és representatiu dins el conjunt municipal, pel que fa a superfície, donat que només representa un 1,1 % del territori, el que reflecteix l'escassa importància d'aquesta activitat en l'economia del municipi. Pel que fa als equipaments, representen el 12,7 % del territori municipal.

L'estructura municipal, herència de la història urbanística de la ciutat i dels condicionaments físics, determina que es puguin diferenciar diversos tipus de barris, si es té en compte les dades:

- a) D'una banda, els que formen la part central del municipi, amb un caràcter marcadament residencial i amb un dèficit important de zones verdes, i també amb dificultats per encabir nous equipaments. Són barris com ara Can Mariner, Santa Rosa, el Llatí i el Fondo, els quals precisament són els barris amb una major densitat de població.

2. URBANISME ► Introducció

b) D'altra banda, altres barris, amb una situació perifèrica, que disposen de sòl no urbà al seu entorn més immediat, bé que difícilment utilitzable (la Guinardera, Can Franquesa i les Oliveres).

c) En tercer lloc, l'àrea central ha anat reforçant el seu paper aglutinador, amb una presència d'equipaments i serveis importants (encara que sovint poc consumidors de sòl), bé que les zones verdes continuen essent escasses.

En conjunt, però, és òbvia la situació d'elevada densitat d'ús del sòl, que demana encara mesures d'esponjament a pràcticament tots els barris.

2.2. Immobles. Nombre, ús i valor cadastral

Pel que fa al nombre dels immobles, es presenten tant les xifres absolutes com les densitats d'immobles/ha, cosa que permet atenuar la distorsió de les dades que es pot efectuar en analitzar xifres absolutes, donada la diferent grandària dels barris i districtes.

Per barris, aquells que tenen precisament una densitat de població més elevada (Can Mariner, Santa Rosa, el Fondo, el Llatí, el Riu Sud, el Riu Nord i el Centre) apareixen igualment molt per sobre de la densitat mitjana, que és de 167,6 immobles per hectàrea de sòl urbà, amb un increment lleuger respecte de l'any 2007. Els barris més perifèrics, com ara Can Franquesa, les Oliveres, la Guinardera, la Riera Alta, els Safaretjos i el Singuerlín estan molt per sota de la mitjana del municipi abans esmentada. Aquest fet és degut a la diferent tipologia d'habitatge, ja que són barris que estan formats en bona part per edificacions aïllades, per habitatges d'autoconstrucció, i també actualment per algunes cases adossades.

Pel que fa a la tipologia dels immobles, l'habitatge és l'ús predominant a Santa Coloma de Gramenet amb un 73,1 % del total. Els altres usos són poc representatius i remarquen el caràcter residencial del municipi; només cal veure que el següent ús amb una major presència en els immobles és el de magatzem i aparcament, amb un 12,1 %, un ús que, òbviament, està molt relacionat amb l'habitatge, i que, molt lleugerament, es va incrementant d'any en any.

Una altra dada interessant és la relació de persones per habitatge, que pel conjunt de la ciutat es situa en 2,59. Les variacions per barris són escasses. Els barris de la Riera Alta i el Fondo se situen en les tres persones per habitatge, seguits per les Oliveres, Santa Rosa, Can Mariner, Can Franquesa i el Raval. En canvi, a la part central del municipi, als barris del Centre i el Riu Nord —que té la densitat més baixa (2,15)—, el Cementiri Vell i el Riu Sud, el nombre de persones per habitatge es troba per sota de la mitjana. Finalment, també estan per sota de la mitjana municipal en aquest indicador els barris de la Guinardera i Singuerlín.

Aquestes lleugeres diferències entre barris són difícils d'explicar, ja que hi ha diversos factors que hi influeixen: si, d'una banda, la tipologia d'habitatges predominant en cada barri condiciona el predomini de superfícies més o menys grans, la realitat demogràfica canviant en aquests darrers anys està incidint de forma desigual sobre les tendències d'ocupació dels habitatges de la ciutat.

Pel que fa al valor cadastral dels immobles, aquest s'ha agrupat per rangs de valors, per tal d'analitzar quines grans tendències s'observen. Com que l'habitatge és l'ús predominant, s'hi ha posat especial atenció, sobretot per contrastar diferències entre barris i districtes. Pràcticament la meitat dels habitatges de Santa Coloma (58,6 %) s'ubiquen dins la franja dels 18.000 i els 36.000 euros. Per sota d'aquesta franja es concentra un 26,7 % dels habitatges, mentre que per damunt dels 36.000 euros hi ha un 24,7 % del parc immobiliari. Cal indicar que les xifres reflecteixen a més un increment generalitzat de l'habitatge respecte l'any 2007.

Centrant-nos en els habitatges, cal esmentar que el seu valor cadastral mitjà per al 2009 és de 33.339 euros. El valor mitjà dels habitatges per barris oscil·la entre els de Les Oliveres, Can Franquesa, el Raval i Santa Rosa (que es mouen entre els 23.000 i 29.000 euros), i els del Cementiri Vell, el Riu Nord, la Riera Alta i el Centre, en la franja més cara (de 35.000 a 40.000 euros). Les dades també indiquen que l'increment del valor cadastral mitjà respecte l'any 2007 és generalitzable a tots els barris.

2.3. Parc de vehicles

L'últim aspecte analitzat en aquest apartat fa referència al parc de vehicles de Santa Coloma de Gramenet, analitzat a partir de l'Impost Municipal de Circulació.

Les dades ens indiquen que el parc de vehicles de la ciutat sembla estancar-se en relació a les últimes dades disponibles, en tant que l'any 2009 es trobaven censats a la ciutat 58.708 vehicles, enfront els 58.873 de l'any 2007.

Pel que fa a la composició del parc, gairebé tres quartes parts (el 71,1 %) corresponen a la categoria de turismes, seguits, a molta distància, pels ciclomotors i les motocicletes, que sumats representen un 17,4 % del total, i pels furgons comercials (7,2 %). A més, cal indicar que aquesta distribució és força homogènia en tota la ciutat, ja que no s'observen diferències ressenyables en la composició del parc de vehicles segons el districte o el barri de residència.

2. URBANISME ► 2.1. Usos del sòl

2.G.1. Classificació del sòl a Santa Coloma de Gramenet

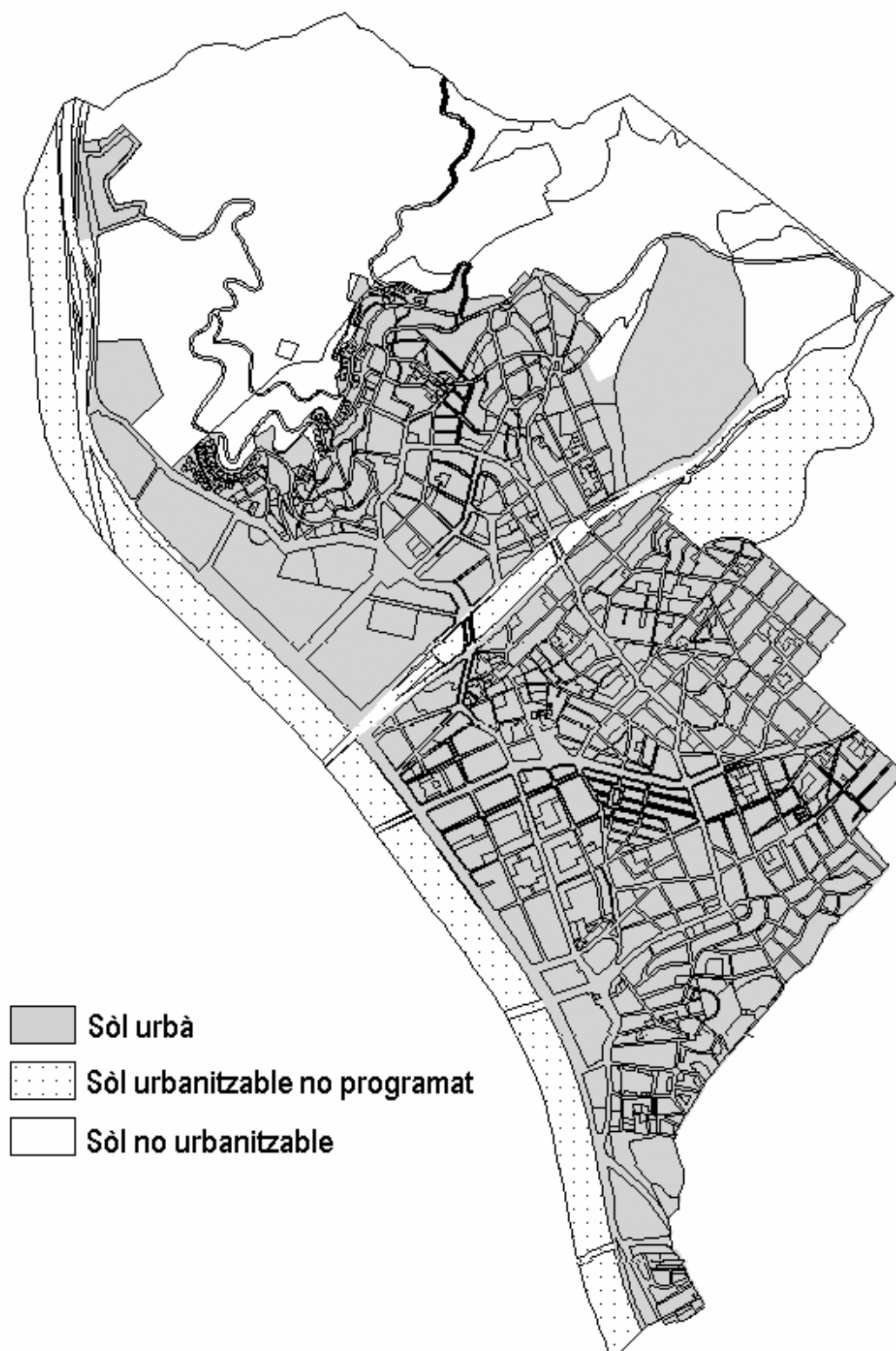

Font: Elaboració pròpia a partir de la classificació vigent del sòl al municipi, de 1998.

2.T.1. Classificació del sòl. Ciutat

Classificació	superfície (m ²)	%
Sòl urbà	4.058.872,42	57,53 %
Sòl no urbanitzable	1.992.490,55	28,24 %
Sòl urbanitzable no programat	1.003.875,31	14,23 %
Total	7.055.238,27	100 %

Font: Base cartogràfica digital del municipi (dades referents a l'any 1995).

2.T.2. Qualificació del sòl. Ciutat

Qualificació	superfície (m ²)	superfície (km ²)	%
Zona verda	2.071.703,66	2,07	29,36 %
Residencial	1.641.001,74	1,64	23,26 %
Vials	1.213.854,00	1,21	17,21 %
Equipaments	893.141,39	0,89	12,66 %
Riu	560.607,09	0,56	7,95 %
Espais lliures	462.336,79	0,46	6,55 %
Verd privat	135.771,69	0,14	1,92 %
Industrial	77.260,07	0,08	1,10 %
Total	7.055.237,99	7,06	100 %

Font: Base cartogràfica digital del municipi (dades referents a l'any 1995).

2.G.2. Qualificació del sòl. Ciutat

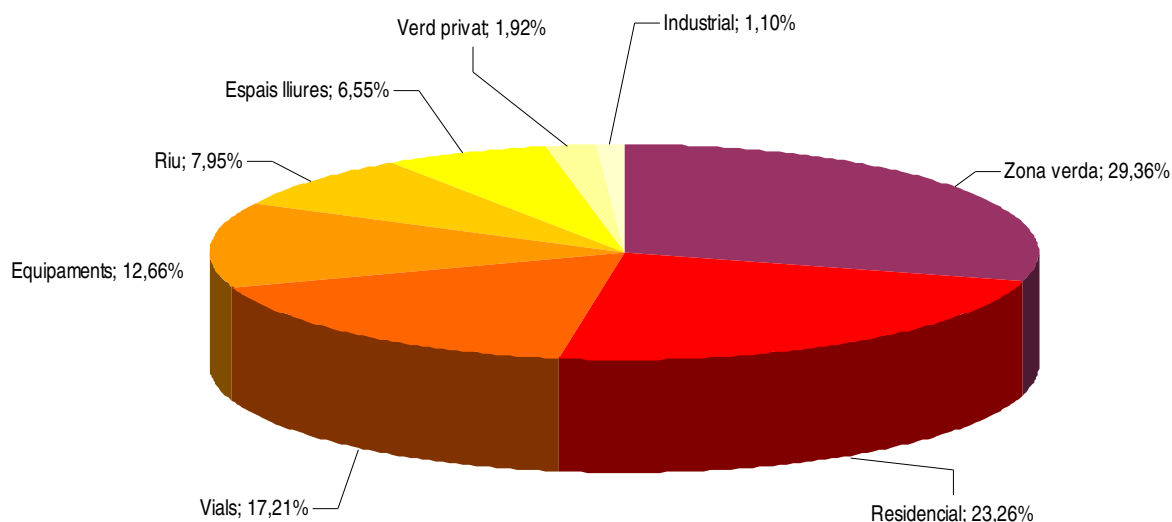

Font: Base cartogràfica digital del municipi (dades referents a l'any 1995).

2. URBANISME ► 2.1. Usos del sòl

2.T.3. Qualificació del sòl (valors absoluts en m²). Barris

Barri	Zona verda	Residencial	Vials	Equipaments	Riu	Espais lliures	Verd privat	Industrial	Total
Can Franquesa	842.174,3	17.492,2	40.204,1	3.545,9	-	101.812,3	-	-	1.005.228,9
Can Mariner	-	68.282,8	24.938,9	2.120,0	-	-	-	-	95.341,8
El Cementiri Vell	9.036,3	41.429,2	12.764,7	4.319,5	-	-	649,8	-	68.199,4
El Centre	23.399,6	261.494,9	129.428,3	27.580,2	-	-	557,9	-	442.461,0
El Fondo	27.173,2	184.755,3	53.847,6	11.702,6	-	-	-	-	277.478,8
El Llatí	2.704,9	131.545,2	35.277,8	9.606,8	-	-	215,2	-	179.349,8
El Raval	102.223,7	103.586,0	89.317,4	56.633,0	103.728,0	-	2.184,6	-	457.672,8
El Riu Nord	24.125,3	100.970,2	77.015,1	22.936,4	37.744,9	-	-	-	262.791,9
El Riu Sud	25.660,8	136.184,6	97.523,6	47.091,7	95.215,3	-	-	-	401.676,0
El Singuerlín	131.292,1	258.147,8	272.325,0	540.418,0	21.460,8	303.996,2	131.361,4	-	1.659.001,3
Els Safarejots	15.650,4	24.007,9	20.274,3	686,3	38.909,0	-	802,7	-	100.330,6
La Guinardera	30.037,4	79.329,9	38.650,4	6.857,8	-	-	-	-	154.875,5
La Riera Alta	228.935,1	57.583,0	42.614,5	26.932,0	-	-	-	-	356.064,6
Les Oliveres	604.753,1	27.206,8	223.139,6	114.390,6	263.518,7	56.528,2	-	77.260,1	1.366.797,0
Santa Rosa	4.523,9	149.176,7	56.444,9	18.021,0	-	-	-	-	228.166,5
Total	2.071.690,0	1.641.192,5	1.213.766,2	892.842,0	560.576,7	462.336,8	135.771,7	77.260,1	7.055.436,0

Font: Base cartogràfica digital del municipi (dades referents a l'any 1995).

2.T.4. Qualificació del sòl (percentatges). Barris

Barri	Zona verda	Residencial	Vials	Equipaments	Riu	Espais lliures	Verd privat	Industrial	Total
Can Franquesa	83,78 %	1,74 %	4,00 %	0,35 %	-	10,13 %	-	-	100 %
Can Mariner	-	71,62 %	26,16 %	2,22 %	-	-	-	-	100 %
El Cementiri Vell	13,25 %	60,75 %	18,72 %	6,33 %	-	-	0,95 %	-	100 %
El Centre	5,29 %	59,10 %	29,25 %	6,23 %	-	-	0,13 %	-	100 %
El Fondo	9,79 %	66,58 %	19,41 %	4,22 %	-	-	-	-	100 %
El Llatí	1,51 %	73,35 %	19,67 %	5,36 %	-	-	0,12 %	-	100 %
El Raval	22,34 %	22,63 %	19,52 %	12,37 %	22,66 %	-	0,48 %	-	100 %
El Riu Nord	9,18 %	38,42 %	29,31 %	8,73 %	14,36 %	-	-	-	100 %
El Riu Sud	6,39 %	33,90 %	24,28 %	11,72 %	23,70 %	-	-	-	100 %
El Singuerlín	7,91 %	15,56 %	16,41 %	32,57 %	1,29 %	18,32 %	7,92 %	-	100 %
Els Safarejots	15,60 %	23,93 %	20,21 %	0,68 %	38,78 %	-	0,80 %	-	100 %
La Guinardera	19,39 %	51,22 %	24,96 %	4,43 %	-	-	-	-	100 %
La Riera Alta	64,30 %	16,17 %	11,97 %	7,56 %	-	-	-	-	100 %
Les Oliveres	44,25 %	1,99 %	16,33 %	8,37 %	19,28 %	4,14 %	-	5,65 %	100 %
Santa Rosa	1,98 %	65,38 %	24,74 %	7,90 %	-	-	-	-	100 %
Total	29,36 %	23,26 %	17,20 %	12,65 %	7,95 %	6,55 %	1,92 %	1,10 %	100 %

Font: Base cartogràfica digital del municipi (dades referents a l'any 1995).

2.G.3. Classificació del sòl a Santa Coloma de Gramenet

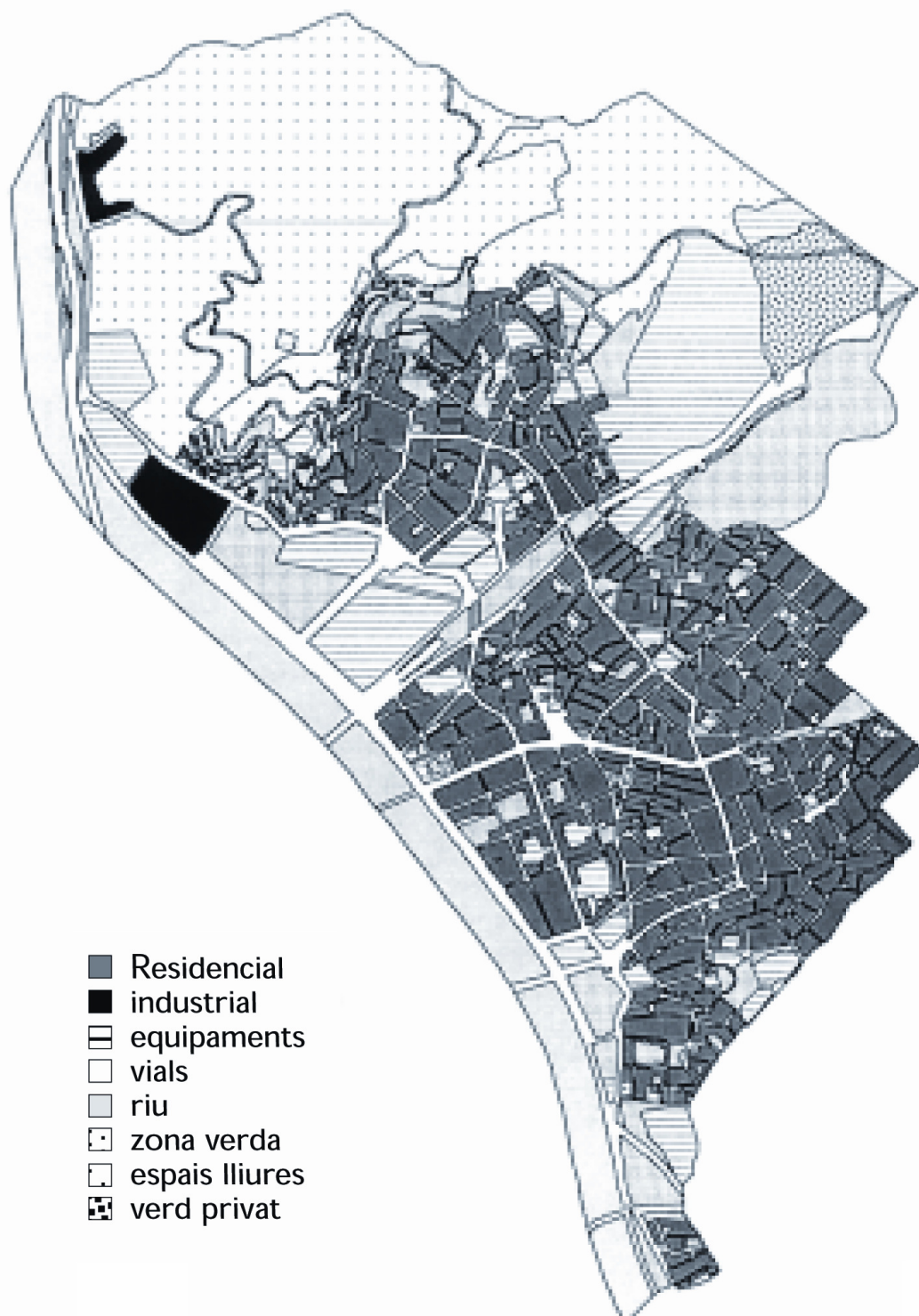

Font: Base cartogràfica digital del municipi (dades referents a l'any 1995).

2. URBANISME ► 2.2. Immobles. Nombre, ús i valor cadastral

2.T.5. Immobles. Districtes

Districtes	Immobles	%	Superfície sòl urbà (ha.)	Immobles/ha.
I	13.294	20,3%	54	246,2
II	7.486	11,4%	38	197,0
III	10.656	16,3%	155	68,7
IV	13.255	20,2%	52	254,9
V	12.495	19,1%	65	192,2
VI	8.281	12,6%	29	285,6
Sense dades	68	0,1%	-	-
Total	65.535	100%	391	167,6

Nota: En el nombre total d'immobles s'inclouen els locals exempts: escoles, edificis municipals, etc.

Font: Impost de Béns Immobles, 2009 i base cartogràfica digital del municipi

2.T.6. Immobles. Barris

Districtes	Immobles	%	Superfície sòl urbà (ha.)	Immobles/ha.
Can Franquesa	571	0,87%	11	51,9
Can Mariner	3.796	5,79%	10	379,6
El Cementiri Vell	735	1,12%	9	81,7
El Centre	10.286	15,70%	44	233,8
El Fondo	8.281	12,64%	29	285,6
El Llatí	4.783	7,30%	18	265,7
El Raval	4.303	6,57%	34	126,6
El Riu Nord	5.292	8,08%	19	278,5
El Riu Sud	7.966	12,16%	33	241,4
El Singuerlín	7.558	11,53%	90	84,0
Els Safarejtos	633	0,97%	8	79,1
La Guinardera	973	1,48%	16	60,8
La Riera Alta	847	1,29%	12	70,6
Les Oliveres	1.553	2,37%	38	40,9
Santa Rosa	7.890	12,04%	23	343,0
Sense dades	68	0,10%	-	-
Total	65.535	100%	391	167,6

Nota: En el nombre total d'immobles s'inclouen els locals exempts: escoles, edificis municipals, etc.

Font: Impost de Béns Immobles, 2009 i base cartogràfica digital del municipi

2. URBANISME ► 2.2. Immobles. Nombre, ús i valor cadastral

2.T.7. Usos dels immobles (grans grup d'ús). Ciutat

Ús	Immobles	%
Habitatge	47.874	73,1%
Magatzem i aparcament	7.960	12,1%
Comerç i serveis	3.241	4,9%
Indústria	627	1,0%
Equipaments	159	0,2%
Altres usos	2.239	3,4%
Solar sense edificar	452	0,7%
Sense dades	2.983	4,6%
Total	65.535	100%

Nota: En el nombre total d'immobles s'inclouen els locals exempts: escoles, edificis municipals, etc.

Font: Impost de Béns Immobles, 2009.

2.G.4. Usos dels immobles (grans grup d'ús). Ciutat

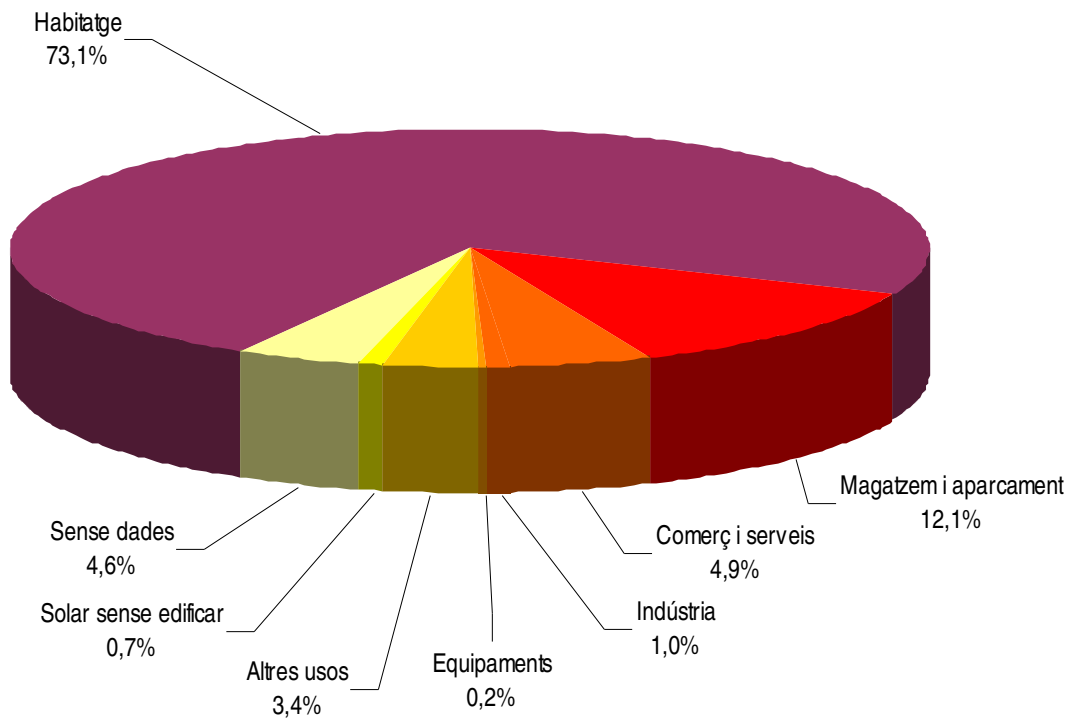

Font: Impost de Béns Immobles, 2009.

2. URBANISME ► 2.2. Immobles. Nombre, ús i valor cadastral

2.T.8. Usos dels immobles (detall). Ciutat

Ús	Immobles	%
Habitatge	47.874	73,05%
Magatzem i aparcament	7.960	12,15%
Comerç	2.869	4,38%
Indústria	627	0,96%
Hostaleria	213	0,33%
Oficina	159	0,24%
Ensenyament	105	0,16%
Esportiu	23	0,04%
Religiós	17	0,03%
Espectacles	5	0,01%
Públic	9	0,01%
Solar sense edificar	452	0,69%
Altres usos	2.239	3,42%
Sense dades	2.983	4,55%
Total	65.535	100%

Nota: En el nombre total d'immobles s'inclouen els locals exempts: escoles, edificis municipals, etc.

Font: Impost de Béns Immobles, 2009.

2. URBANISME ► 2.2. Immobles. Nombre, ús i valor cadastral

2.T.9. Usos dels immobles (detall). Districtes

Ús	I		II		III		IV	
	Absoluts	%	Absoluts	%	Absoluts	%	Absoluts	%
Habitatge	9.463	71,18%	6.007	80,24%	7.639	71,69%	9.928	74,90%
Magatzem i aparcament	1.599	12,03%	587	7,84%	1.356	12,73%	1.581	11,93%
Comerç	707	5,32%	335	4,48%	361	3,39%	533	4,02%
Indústria	282	2,12%	67	0,90%	41	0,38%	83	0,63%
Hostaleria	38	0,29%	34	0,45%	25	0,23%	43	0,32%
Oficina	53	0,40%	8	0,11%	16	0,15%	44	0,33%
Ensenyament	27	0,20%	11	0,15%	18	0,17%	8	0,06%
Esportiu	8	0,06%	3	0,04%	5	0,05%	-	-
Religiós	5	0,04%	-	-	4	0,04%	2	0,02%
Espectacles	3	0,02%	-	-	-	-	1	0,01%
Públic	1	0,01%	-	-	-	-	3	0,02%
Solar sense edificar	7	0,05%	66	0,88%	215	2,02%	15	0,11%
Altres usos	389	2,93%	215	2,87%	496	4,65%	531	4,01%
Sense dades	712	5,36%	153	2,04%	480	4,50%	483	3,64%
Total	13.294	100%	7.486	100%	10.656	100%	13.255	100%

Ús	V		VI		Sense dades		Total	
	Absoluts	%	Absoluts	%	Absoluts	%	Absoluts	%
Habitatge	8.767	70,16%	6.059	73,17%	11	16,18%	47.874	73,05%
Magatzem i aparcament	1.663	13,31%	1.170	14,13%	4	5,88%	7.960	12,15%
Comerç	468	3,75%	463	5,59%	2	2,94%	2.869	4,38%
Indústria	79	0,63%	56	0,68%	19	27,94%	627	0,96%
Hostaleria	46	0,37%	27	0,33%	-	-	213	0,33%
Oficina	20	0,16%	18	0,22%	-	-	159	0,24%
Ensenyament	20	0,16%	16	0,19%	5	7,35%	105	0,16%
Esportiu	4	0,03%	3	0,04%	-	-	23	0,04%
Religiós	3	0,02%	2	0,02%	1	1,47%	17	0,03%
Espectacles	-	-	1	0,01%	-	-	5	0,01%
Públic	2	0,02%	1	0,01%	2	2,94%	9	0,01%
Solar sense edificar	62	0,50%	68	0,82%	19	27,94%	452	0,69%
Altres usos	494	3,95%	109	1,32%	5	7,35%	2.239	3,42%
Sense dades	867	6,94%	288	3,48%	-	-	2.983	4,55%
Total	12.495	100%	8.281	100%	68	100%	65.535	100%

Nota: En el nombre total d'immobles s'inclouen els locals exempts: escoles, edificis municipals, etc.

Font: Impost de Béns Immobles, 2009.

2. URBANISME ► 2.2. Immobles. Nombre, ús i valor cadastral

2.T.10. Usos dels immobles (detall). Barris

Ús	Can Franquesa		Can Mariner		El Cementiri Vell		El Centre	
	Absoluts	%	Absoluts	%	Absoluts	%	Absoluts	%
Habitatge	497	87,04%	2.920	76,92%	583	79,32%	7.322	71,18%
Magatzem i aparcament	26	4,55%	443	11,67%	59	8,03%	1.076	10,46%
Comerç	12	2,10%	198	5,22%	27	3,67%	536	5,21%
Indústria	-	-	25	0,66%	5	0,68%	269	2,62%
Hostaleria	2	0,35%	10	0,26%	4	0,54%	31	0,30%
Oficina	1	0,18%	14	0,37%	1	0,14%	41	0,40%
Ensenyament	-	-	9	0,24%	-	-	21	0,20%
Esportiu	-	-	2	0,05%	-	-	6	0,06%
Religiós	-	-	4	0,11%	-	-	1	0,01%
Espectacles	-	-	-	-	-	-	3	0,03%
Públic	-	-	-	-	-	-	1	0,01%
Solar sense edificar	32	5,60%	-	-	18	2,45%	9	0,09%
Altres usos	-	-	41	1,08%	35	4,76%	372	3,62%
Sense dades	1	0,18%	130	3,42%	3	0,41%	598	5,81%
Total	571	100%	3.796	100%	735	100%	10.286	100%

Ús	El Fondo		El Llatí		El Raval		El Riu Nord	
	Absoluts	%	Absoluts	%	Absoluts	%	Absoluts	%
Habitatge	6.059	73,17%	3.816	79,78%	3.080	71,58%	3.774	71,32%
Magatzem i aparcament	1.170	14,13%	379	7,92%	690	16,04%	886	16,74%
Comerç	463	5,59%	236	4,93%	126	2,93%	163	3,08%
Indústria	56	0,68%	45	0,94%	24	0,56%	32	0,60%
Hostaleria	27	0,33%	25	0,52%	10	0,23%	16	0,30%
Oficina	18	0,22%	4	0,08%	6	0,14%	17	0,32%
Ensenyament	16	0,19%	7	0,15%	8	0,19%	5	0,09%
Esportiu	3	0,04%	3	0,06%	2	0,05%	-	-
Religiós	2	0,02%	-	-	2	0,05%	1	0,02%
Espectacles	1	0,01%	-	-	-	-	1	0,02%
Públic	1	0,01%	-	-	2	0,05%	3	0,06%
Solar sense edificar	68	0,82%	24	0,50%	41	0,95%	8	0,15%
Altres usos	109	1,32%	153	3,20%	142	3,30%	211	3,99%
Sense dades	288	3,48%	91	1,90%	170	3,95%	175	3,31%
Total	8.281	100%	4.783	100%	4.303	100%	5.292	100%

(Continua a la pàgina següent)

2. URBANISME ► 2.2. Immobles. Nombre, ús i valor cadastral

(Ve de la pàgina anterior)

Ús	El Riu Sud		El Singuerlín		Els Safaretjos		La Guinardera	
	Absoluts	%	Absoluts	%	Absoluts	%	Absoluts	%
Habitatge	6.154	77,25%	5.179	68,52%	459	72,51%	793	81,50%
Magatzem i aparcament	695	8,72%	986	13,05%	121	19,12%	81	8,32%
Comerç	370	4,64%	271	3,59%	17	2,69%	22	2,26%
Indústria	51	0,64%	26	0,34%	14	2,21%	-	-
Hostaleria	27	0,34%	20	0,26%	2	0,32%	-	-
Oficina	27	0,34%	14	0,19%	3	0,47%	-	-
Ensenyament	5	0,06%	15	0,20%	-	-	2	0,21%
Esportiu	1	0,01%	3	0,04%	-	-	1	0,10%
Religiós	1	0,01%	4	0,05%	-	-	-	-
Espectacles	-	-	-	-	-	-	-	-
Públic	-	-	-	-	-	-	-	-
Solar sense edificar	7	0,09%	111	1,47%	11	1,74%	30	3,08%
Altres usos	320	4,02%	472	6,25%	1	0,16%	23	2,36%
Sense dades	308	3,87%	457	6,05%	5	0,79%	21	2,16%
Total	7.966	100%	7.558	100%	633	100%	973	100%

Ús	La Riera Alta		Les Oliveres		Santa Rosa		Sense dades	
	Absoluts	%	Absoluts	%	Absoluts	%	Absoluts	%
Habitatge	650	76,74%	1.170	75,34%	5.407	68,53%	11	16,18%
Magatzem i aparcament	106	12,51%	263	16,93%	975	12,36%	4	5,88%
Comerç	17	2,01%	56	3,61%	353	4,47%	2	2,94%
Indústria	5	0,59%	15	0,97%	41	0,52%	19	27,94%
Hostaleria	1	0,12%	3	0,19%	35	0,44%	-	-
Oficina	-	-	1	0,06%	12	0,15%	-	-
Ensenyament	-	-	1	0,06%	11	0,14%	5	7,35%
Esportiu	-	-	1	0,06%	1	0,01%	-	-
Religiós	-	-	-	-	1	0,01%	1	1,47%
Espectacles	-	-	-	-	-	-	-	-
Públic	-	-	-	-	-	-	2	2,94%
Solar sense edificar	23	2,72%	41	2,64%	10	0,13%	19	27,94%
Altres usos	2	0,24%	1	0,06%	352	4,46%	5	7,35%
Sense dades	43	5,08%	1	0,06%	692	8,77%	-	-
Total	847	100%	1.553	100%	7.890	100%	68	100%

Nota: En el nombre total d'immobles s'inclouen els locals exempts: escoles, edificis municipals, etc.

Font: Impost de Béns Immobles, 2009.

2. URBANISME ► 2.2. Immobles. Nombre, ús i valor cadastral

2.T.11. Habitants per habitatge. Districtes

Districtes	Nº habitatges	%	Habitants	Nº Habitants/Habitatge
I	9.463	19,8%	22.936	2,42
II	6.007	12,5%	15.998	2,66
III	7.639	16,0%	19.638	2,57
IV	9.928	20,7%	22.788	2,30
V	8.767	18,3%	24.610	2,81
VI	6.059	12,7%	18.051	2,98
Sense dades	11	0,0%	-	-
Total	47.874	100,0%	124.021	2,59

Font: Impost de Béns Immobles, 2009.

2.T.12. Habitants per habitatge. Barris

Barris	Nº habitatges	%	Habitants	Nº Habitants/Habitatge
Can Franquesa	497	1,0%	1.374	2,76
Can Mariner	2.920	6,1%	8.333	2,85
El Cementiri Vell	583	1,2%	1.384	2,37
El Centre	7.322	15,3%	16.705	2,28
El Fondo	6.059	12,7%	18.046	2,98
El Llatí	3.816	8,0%	10.226	2,68
El Raval	3.080	6,4%	8.563	2,78
El Riu Nord	3.774	7,9%	8.109	2,15
El Riu Sud	6.154	12,9%	14.685	2,39
El Singuerlín	5.179	10,8%	12.766	2,46
Els Safaretjos	459	1,0%	1.183	2,58
La Guinardera	793	1,7%	1.979	2,50
La Riera Alta	650	1,4%	1.924	2,96
Les Oliveres	1.170	2,4%	3.335	2,85
Santa Rosa	5.407	11,3%	15.343	2,84
Sense dades	11	0,0%	66	-
Total	47.874	100,0%	124.021	2,59

Font: Impost de Béns Immobles, 2009.

2. URBANISME ► 2.2. Immobles. Nombre, ús i valor cadastral

2.T.13. Nombre d'immobles segons valor cadastral. Districtes

Valor (euros)	I	II	III	IV	V	VI	Sense dades	Total	%
≤ 3.000	142	21	106	252	148	64	2	735	1,1%
3.001 a 6.000	953	259	1.142	1.004	1.093	405	1	4.857	7,4%
6.001 a 12.000	2.321	592	1.245	1.853	2.048	1.317	2	9.378	14,3%
12.001 a 18.000	376	317	410	342	726	369	4	2.544	3,9%
18.001 a 24.000	790	1.036	1.846	581	2.029	1.253	1	7.536	11,5%
24.001 a 30.000	2.172	1.986	2.369	2.016	2.907	1.891	4	13.345	20,4%
30.001 a 36.000	2.433	1.513	1.364	2.937	1.555	1.164		10.966	16,7%
36.001 a 42.000	1.350	539	585	1.668	635	591	3	5.371	8,2%
42.001 a 48.000	674	309	354	719	376	373		2.805	4,3%
48.001 a 54.000	470	169	237	477	236	255	2	1.846	2,8%
54.001 a 60.000	245	119	201	260	188	126		1.139	1,7%
60.001 a 120.000	1.023	471	625	854	430	347	11	3.761	5,7%
120.001 a 180.000	182	96	83	137	65	54	7	624	1,0%
>180.000	163	59	89	155	59	72	31	628	1,0%
Total	13.294	7.486	10.656	13.255	12.495	8.281	68	65.535	100%

Font: Impost de Béns Immobles, 2009.

2.G.5. Nombre d'immobles segons valor cadastral. Districtes

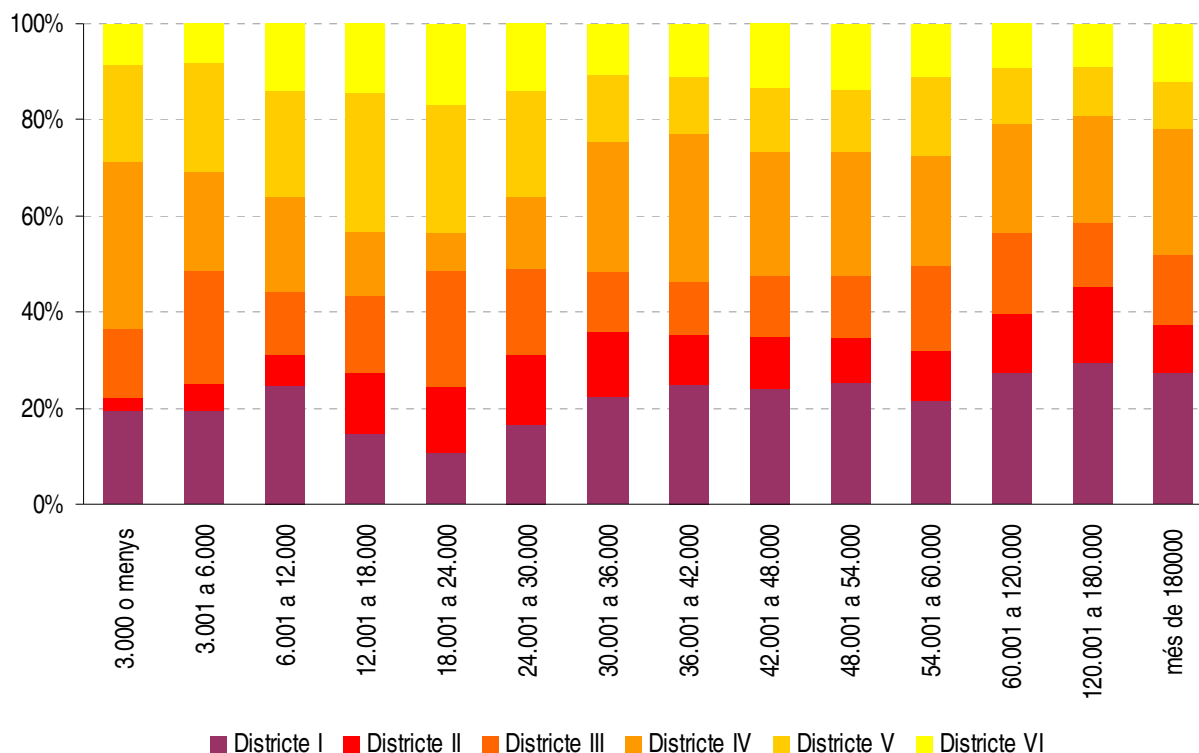

Font: Impost de Béns Immobles, 2009.

2. URBANISME ► 2.2. Immobles. Nombre, ús i valor cadastral

2.T.14. Nombre d'immobles segons valor cadastral. Barris

Valor (euros)	Can Franquesa	Can Mariner	EI Cementiri Vell	EI Centre	EI Fondo	EI Llatí	EI Raval	EI Riu Nord	EI Riu Sud
≤ 3.000	4	21	3	78	64	5	39	205	47
3.001 a 6.000	6	197	2	772	405	210	539	533	471
6.001 a 12.000	7	426	98	1.860	1.317	381	614	994	859
12.001 a 18.000	24	89	19	326	369	197	264	101	241
18.001 a 24.000	172	357	38	519	1.253	777	926	144	437
24.001 a 30.000	326	999	147	1.454	1.891	1.344	879	590	1.426
30.001 a 36.000	3	915	166	1.639	1.164	973	376	806	2.131
36.001 a 42.000	3	359	86	1.093	591	276	217	612	1.056
42.001 a 48.000	1	120	39	608	373	172	154	301	418
48.001 a 54.000	3	64	22	449	255	83	62	226	251
54.001 a 60.000	2	44	17	220	126	59	69	151	109
60.001 a 120.000	13	145	71	950	347	248	130	485	369
120.001 a 180.000	6	35	17	165	54	34	13	68	69
>180.000	1	25	10	153	72	24	21	76	82
Total	571	3.796	735	10.286	8.281	4.783	4.303	5.292	7.966

Valor (euros)	EI Singuerlín	Els Safaretjos	La Guinardera	La Riera Alta	Les Oliveres	Santa Rosa	Sense dades	Total	%
≤ 3.000	94	11	1	11	6	144	2	735	1,1%
3.001 a 6.000	858	31	99	15	179	539	1	4.857	7,4%
6.001 a 12.000	1.132	99	59	86	47	1.397	2	9.378	14,3%
12.001 a 18.000	226	72	27	42	133	410	4	2.544	3,9%
18.001 a 24.000	739	49	238	111	697	1.078	1	7.536	11,5%
24.001 a 30.000	1.460	113	219	199	364	1.930	4	13.345	20,4%
30.001 a 36.000	1.223	90	101	165	37	1.177		10.966	16,7%
36.001 a 42.000	514	49	47	46	21	398	3	5.371	8,2%
42.001 a 48.000	321	38	16	29	16	199		2.805	4,3%
48.001 a 54.000	200	18	24	16	10	161	2	1.846	2,8%
54.001 a 60.000	166	15	25	21	8	107		1.139	1,7%
60.001 a 120.000	496	32	94	75	22	273	11	3.761	5,7%
120.001 a 180.000	62	8	11	23	4	48	7	624	1,0%
>180.000	67	8	12	8	9	29	31	628	1,0%
Total	7.558	633	973	847	1.553	7.890	68	65.535	100%

Font: Impost de Béns Immobles, 2009.

2. URBANISME ► 2.2. Immobles. Nombre, ús i valor cadastral

2.T.15. Valor cadastral mitjà dels immobles per grans grups d'ús (euros). Districtes

Ús	I	II	III	IV	V
Habitatge	36.390,69	33.985,73	32.495,50	35.741,74	29.366,41
Magatzem i aparcament	20.186,66	28.209,97	14.456,26	19.993,02	14.101,06
Comerç	69.371,67	45.646,50	64.388,10	82.011,97	42.943,05
Indústria	25.580,86	88.019,64	229.599,57	114.066,99	49.132,61
Hostaleria	56.866,05	43.662,38	50.928,62	58.809,25	36.037,86
Oficina	162.054,26	51.423,26	52.163,37	80.715,80	62.878,79
Ensenyament	266.610,35	355.637,03	1.315.481,86	633.043,99	559.098,00
Esportiu	122.359,29	124.126,54	731.962,73	-	919.144,70
Religiós	201.947,12	-	132.524,01	129.767,79	516.975,85
Espectacles	198.703,01	-	-	1.173.565,24	-
Públic	996.998,04	-	-	1.517.310,48	922.919,88
Solars sense edificar	32.011,77	36.853,35	44.797,00	64.041,41	38.335,91
Altres usos	14.919,17	21.913,92	29.194,39	17.592,58	52.429,39
Sense dades	24.876,25	32.236,96	22.380,53	19.982,52	11.579,55
Total	35.969,06	34.752,44	34.283,44	35.965,02	29.161,36

Ús	VI	Sense dades	Valor total per usos	Total d'usos	Valor mitjà del municipi
Habitatge	30.672,75	107.867,68	1.596.082.542,15	47.874	33.339,24
Magatzem i aparcament	15.398,94	426.067,47	143.220.470,91	7.960	17.992,52
Comerç	55.229,44	339.577,64	177.641.570,64	2.869	61.917,59
Indústria	54.583,55	276.568,43	44.185.215,39	627	70.470,84
Hostaleria	52.558,39	-	10.524.262,40	213	49.409,68
Oficina	105.865,10	-	16.549.518,55	159	104.085,02
Ensenyament	645.706,24	1.415.991,40	68.446.728,97	105	651.873,61
Esportiu	1.159.437,26	-	12.165.958,16	23	528.954,70
Religiós	398.486,06	2.785.438,67	6.932.705,57	17	407.806,21
Espectacles	22.873,24	-	1.792.547,50	5	358.509,50
Públic	62.952,24	171.949,53	7.801.620,53	9	866.846,73
Solars sense edificar	21.991,65	261.618,68	22.091.393,95	452	48.874,77
Altres usos	31.427,83	3.230.165,50	79.813.706,18	2.239	35.647,03
Sense dades	24.610,75	-	60.165.724,30	2.983	20.169,54
Total	31.701,11	590.524,22	2.247.413.965,20	65.535	34.293,34

Font: Impost de Béns Immobles, 2009.

2. URBANISME ► 2.2. Immobles. Nombre, ús i valor cadastral

2.T.16. Valor cadastral mitjà dels immobles per grans grups d'ús (euros). Barris

Ús	Can Franquesa	Can Mariner	El Cementiri Vell	El Centre	El Fondo	El Llatí
Habitatge	27.380,43	32.791,73	42.012,24	37.989,51	30.672,75	30.954,32
Magatzem i aparcament	20.867,02	15.056,48	23.001,31	25.645,11	15.398,94	27.631,03
Comerç	24.146,09	55.346,57	41.916,12	74.956,66	55.229,44	44.529,20
Indústria	-	85.619,32	460.337,85	21.327,31	54.583,55	61.298,92
Hostaleria	25.653,66	45.209,08	54.923,44	59.098,27	52.558,39	43.592,51
Oficina	16.074,34	280.070,99	20.003,89	116.288,37	105.865,10	39.233,36
Ensenyament	-	149.460,96	-	368.364,43	645.706,24	228.281,96
Esportiu	-	62.432,94	-	142.334,75	1.159.437,26	124.126,54
Religiós	-	219.569,01	-	131.459,57	398.486,06	-
Espectacles	-	-	-	198.703,01	22.873,24	-
Públic	-	-	-	996.998,04	62.952,24	-
Solars sense edificar	24.971,68	-	30.527,09	35.511,54	21.991,65	48.916,66
Altres usos	-	11.309,53	27.611,11	17.521,33	31.427,83	9.763,84
Sense dades	36.183,28	24.929,29	28.893,82	25.705,59	24.610,75	28.833,44
Total						

Ús	El Raval	El Riu Nord	El Riu Sud	El Singuerlín	Els Safaretjos	La Guinardera
Habitatge	28.042,15	37.213,35	34.839,26	34.222,27	33.072,90	36.565,68
Magatzem i aparcament	11.238,62	17.519,19	23.146,70	14.959,96	21.896,68	10.078,91
Comerç	36.673,48	114.790,30	67.571,79	66.119,64	55.767,82	26.811,74
Indústria	32.131,57	171.236,89	78.195,68	57.471,00	104.641,23	-
Hostaleria	39.466,65	64.557,36	55.402,97	55.984,83	34.957,02	-
Oficina	156.892,45	64.808,38	90.731,58	54.993,83	25.308,71	-
Ensenyament	496.997,06	578.622,31	1.402.484,59	1.452.166,72	-	931.537,48
Esportiu	1.181.072,14	-	1.187.118,36	1.134.996,26	-	17.093,34
Religiós	295.902,40	148.985,90	110.549,67	132.524,01	-	-
Espectacles	-	1.173.565,24	-	-	-	-
Públic	922.919,88	1.517.310,48	-	-	-	-
Solars sense edificar	37.047,96	97.731,54	25.538,42	45.673,73	13.766,92	73.087,14
Altres usos	8.607,60	29.303,47	9.870,70	28.116,63	21.245.464,05	51.179,94
Sense dades	9.657,60	32.920,17	12.631,58	21.498,04	19.319,52	41.050,07
Total	26.495,78	38.507,89	35.018,95	35.349,69	66.164,81	37.528,06

Ús	La Riera Alta	Les Oliveres	Santa Rosa	Sense dades	Valor total per usos	Total d'usos	Valor mitjà del municipi
Habitatge	39.994,48	24.266,08	29.942,69	107.867,68	1.596.082.542,15	47.874	33.339,24
Magatzem i aparcament	17.268,10	13.282,23	14.317,78	426.067,47	143.220.470,91	7.960	17.992,52
Comerç	34.725,50	79.394,13	43.907,75	339.577,64	177.641.570,64	2.869	61.917,59
Indústria	34.689,27	527.955,77	40.130,29	276.568,43	44.185.215,39	627	70.470,84
Hostaleria	20.054,56	34.070,52	34.996,96	-	10.524.262,40	213	49.409,68
Oficina	-	48.626,01	31.233,51	-	16.549.518,55	159	104.085,02
Ensenyament	-	33.097,69	254.228,40	1.415.991,40	68.446.728,97	105	651.873,61
Esportiu	-	237.731,52	127.316,16	-	12.165.958,16	23	528.954,70
Religiós	-	-	959.122,77	2.785.438,67	6.932.705,57	17	407.806,21
Espectacles	-	-	-	-	1.792.547,50	5	358.509,50
Públic	-	-	-	171.949,53	7.801.620,53	9	866.846,73
Solars sense edificar	26.708,18	38.265,55	70.642,40	261.618,68	22.091.393,95	452	48.874,77
Altres usos	204.008,63	32.227,89	11.640,71	3.230.165,50	79.813.706,18	2.239	35.647,03
Sense dades	30.717,95	19.814,07	11.995,78	-	60.165.724,30	2.983	20.169,54
Total	36.545,27	29.808,47	26.817,80	590.524,22	2.247.413.965,20	65.535	34.293,34

Font: Impost de Béns Immobles, 2009.

2. URBANISME ► 2.2. Immobles. Nombre, ús i valor cadastral

2.T.17. Valor cadastral mitjà dels habitatges (euros). Districtes

Districtes	Valor cadastral mitjà
I	36.390,69
II	33.985,73
III	32.495,50
IV	35.741,74
V	29.366,41
VI	30.672,75
Total	33.339,24

Font: Impost de Béns Immobles, 2009.

2.G.6. Valor cadastral mitjà dels habitatges (euros). Districtes

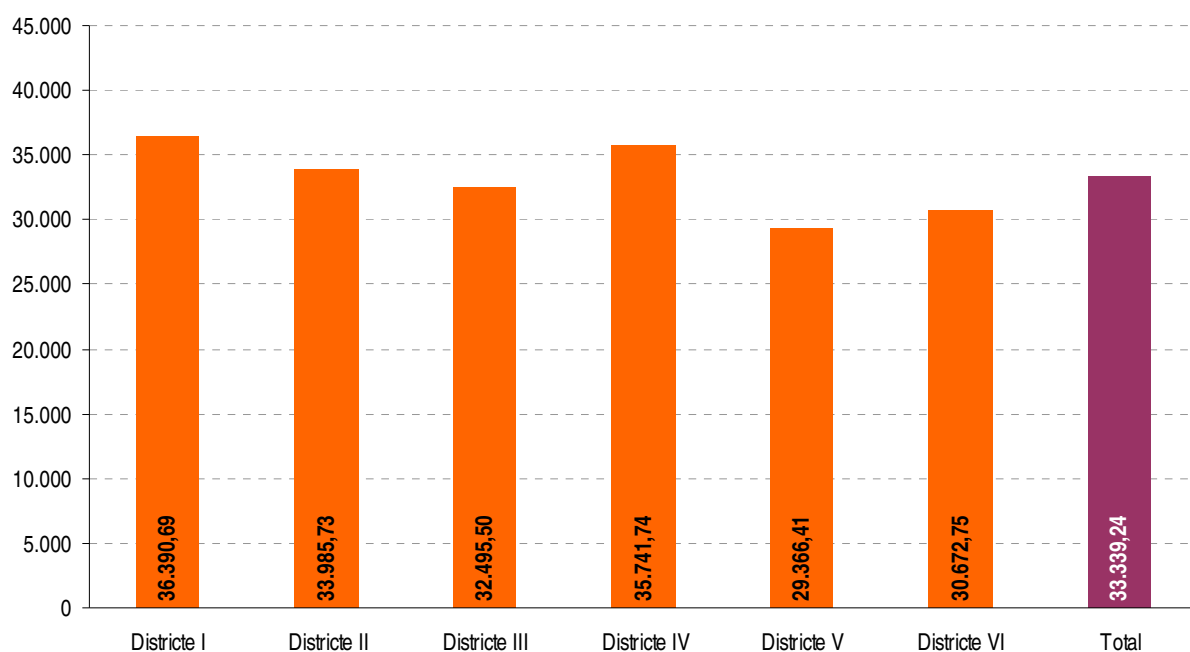

Font: Impost de Béns Immobles, 2009.

2. URBANISME ► 2.2. Immobles. Nombre, ús i valor cadastral

2.T.18. Valor cadastral mitjà dels habitatges (euros). Barris

Districtes	Valor cadastral mitjà
Can Franquesa	25.977,93
Can Mariner	31.537,20
El Cementiri Vell	39.530,66
El Centre	36.668,30
El Fondo	29.551,66
El Llatí	29.756,07
El Raval	26.904,44
El Riu Nord	36.232,59
El Riu Sud	33.502,57
El Singuerlín	32.751,38
Els Safarejtos	31.878,53
La Guinardera	34.306,24
La Riera Alta	37.188,84
Les Oliveres	23.272,66
Santa Rosa	28.547,06
Total	32.022,19

Font: Impost de Béns Immobles, 2009.

2.G.7. Valor cadastral mitjà dels habitatges (euros). Barris

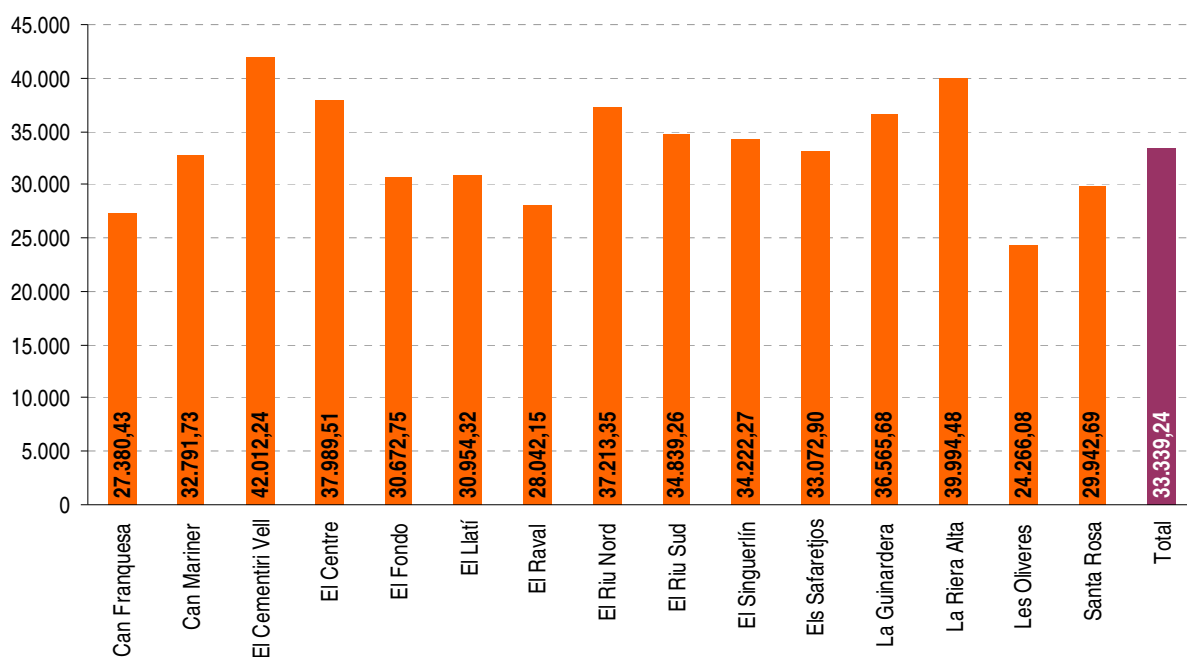

Font: Impost de Béns Immobles, 2009.

2. URBANISME ► 2.2. Immobles. Nombre, ús i valor cadastral

2.T.19. Nombre d'habitatges segons el valor cadastral. Districtes

Valor (euros)	I	II	III	IV	V	VI	Sense dades	Total	%
≤ 3.000	28	6	21	98	30	2	-	185	0,4%
3.001 a 6.000	259	72	229	214	103	103	-	980	2,0%
6.001 a 12.000	892	169	281	718	593	468	1	3.122	6,5%
12.001 a 18.000	160	215	225	175	508	237	1	1.521	3,2%
18.001 a 24.000	634	895	1.672	416	1.836	1.083	-	6.536	13,7%
24.001 a 30.000	1.969	1.869	2.218	1.899	2.706	1.738	3	12.402	25,9%
30.001 a 36.000	2.256	1.416	1.262	2.807	1.454	1.059	-	10.254	21,4%
36.001 a 42.000	1.245	479	506	1.598	564	507	-	4.899	10,2%
42.001 a 48.000	581	260	303	667	306	320	-	2.437	5,1%
48.001 a 54.000	380	145	199	436	199	211	1	1.571	3,3%
54.001 a 60.000	179	79	171	209	143	95	-	876	1,8%
60.001 a 120.000	739	317	479	599	283	187	3	2.607	5,4%
120.001 a 180.000	91	57	45	47	27	26	1	294	0,6%
>180.000	50	28	28	45	15	23	1	190	0,4%
Total	9.463	6.007	7.639	9.928	8.767	6.059	11	47.874	100%

Font: Impost de Béns Immobles, 2009.

2.G.8. Nombre d'habitatges segons el valor cadastral. Ciutat

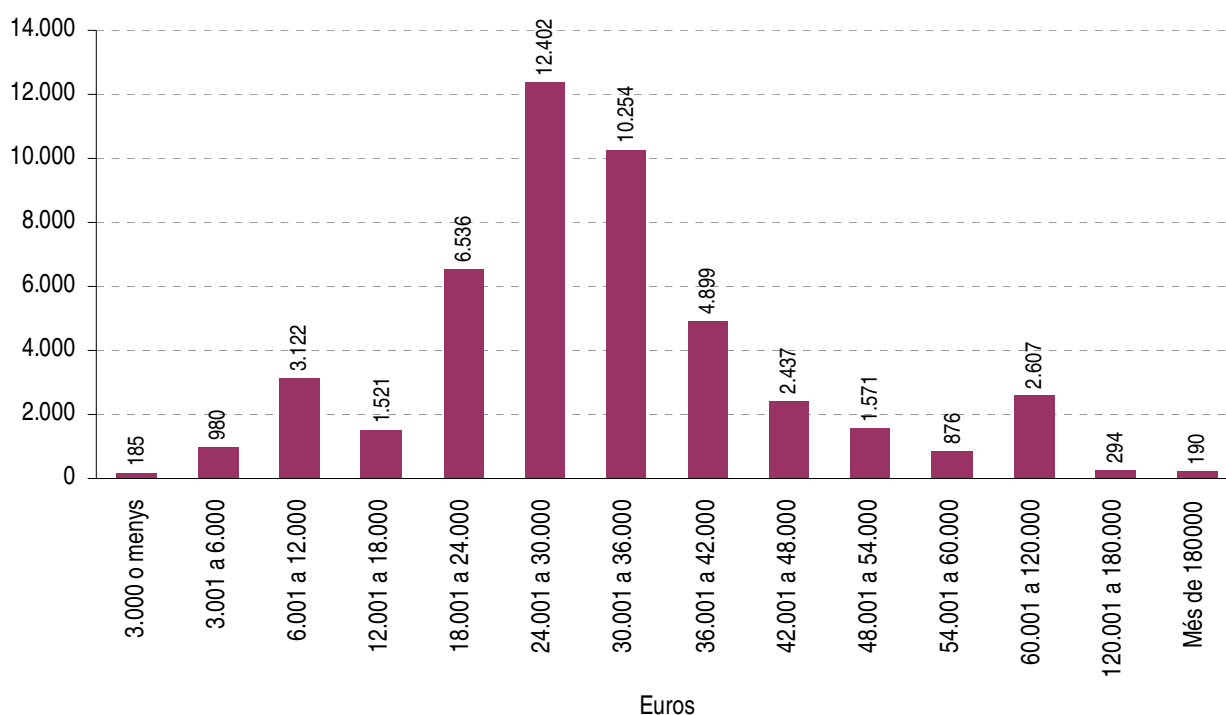

Font: Impost de Béns Immobles, 2009.

2. URBANISME ► 2.2. Immobles. Nombre, ús i valor cadastral

2.T.20. Nombre d'habitatges segons el valor cadastral. Barris

Valor (euros)	Can Franquesa	Can Mariner	El Cementiri Vell	El Centre	El Fondo	El Llatí	El Raval	El Riu Nord	El Riu Sud
≤ 3.000	-	-	-	31	2	2	2	86	12
3.001 a 6.000	-	74	-	204	103	48	33	157	57
6.001 a 12.000	2	85	30	815	468	115	283	454	264
12.001 a 18.000	4	31	9	170	237	131	194	55	120
18.001 a 24.000	151	313	27	392	1.083	691	848	104	312
24.001 a 30.000	318	943	135	1.297	1.738	1.272	824	546	1.353
30.001 a 36.000	-	874	156	1.488	1.059	911	345	726	2.081
36.001 a 42.000	2	337	77	1.005	507	239	191	590	1.008
42.001 a 48.000	1	94	31	533	320	145	140	274	393
48.001 a 54.000	3	51	20	369	211	67	53	205	231
54.001 a 60.000	2	31	14	158	95	36	53	132	77
60.001 a 120.000	9	65	64	723	187	139	104	393	206
120.001 a 180.000	4	14	13	87	26	13	6	32	15
>180.000	1	8	7	50	23	7	4	20	25
Total	497	2.920	583	7.322	6.059	3.816	3.080	3.774	6.154

Valor (euros)	El Singuerlín	Els Safaretjos	La Guinardera	La Riera Alta	Les Oliveres	Santa Rosa	Sense dades	Total	%
≤ 3.000	94	11	1	11	6	154	2	185	0,4%
3.001 a 6.000	996	36	101	18	181	640	1	980	2,0%
6.001 a 12.000	956	96	65	88	56	1.245	2	3.122	6,5%
12.001 a 18.000	242	74	38	44	174	461	4	1.521	3,2%
18.001 a 24.000	1.039	51	265	132	719	1.279	1	6.536	13,7%
24.001 a 30.000	1.384	131	204	231	314	1.997	5	12.402	25,9%
30.001 a 36.000	1.097	85	115	130	16	999	-	10.254	21,4%
36.001 a 42.000	463	45	26	35	27	350	4	4.899	10,2%
42.001 a 48.000	278	28	22	26	15	180	1	2.437	5,1%
48.001 a 54.000	199	20	32	23	3	149	1	1.571	3,3%
54.001 a 60.000	145	8	17	18	9	109	-	876	1,8%
60.001 a 120.000	453	32	87	68	20	219	10	2.607	5,4%
120.001 a 180.000	52	9	8	19	4	42	7	294	0,6%
>180.000	67	8	8	6	9	31	30	190	0,4%
Total	7.465	634	989	849	1.553	7.855	68	47.874	100%

Font: Impost de Béns Immobles, 2009.

2.T.21. Parc de vehicles de motor. Ciutat

Tipus de vehicle	Total	%
Ambulància	6	0,01%
Autobús	29	0,05%
Camió	1.481	2,52%
Ciclomotor	4.346	7,40%
Furgó	4.259	7,25%
Motocicleta	5.881	10,02%
Remolc industrial	184	0,31%
Remolc turisme	219	0,37%
Taxi	118	0,20%
Tractor	441	0,75%
Turisme	41.744	71,10%
Total	58.708	100%

Font: Padró de l'Impost Municipal de Circulació, 2009.

2.G.9. Parc de vehicles de motor. Ciutat

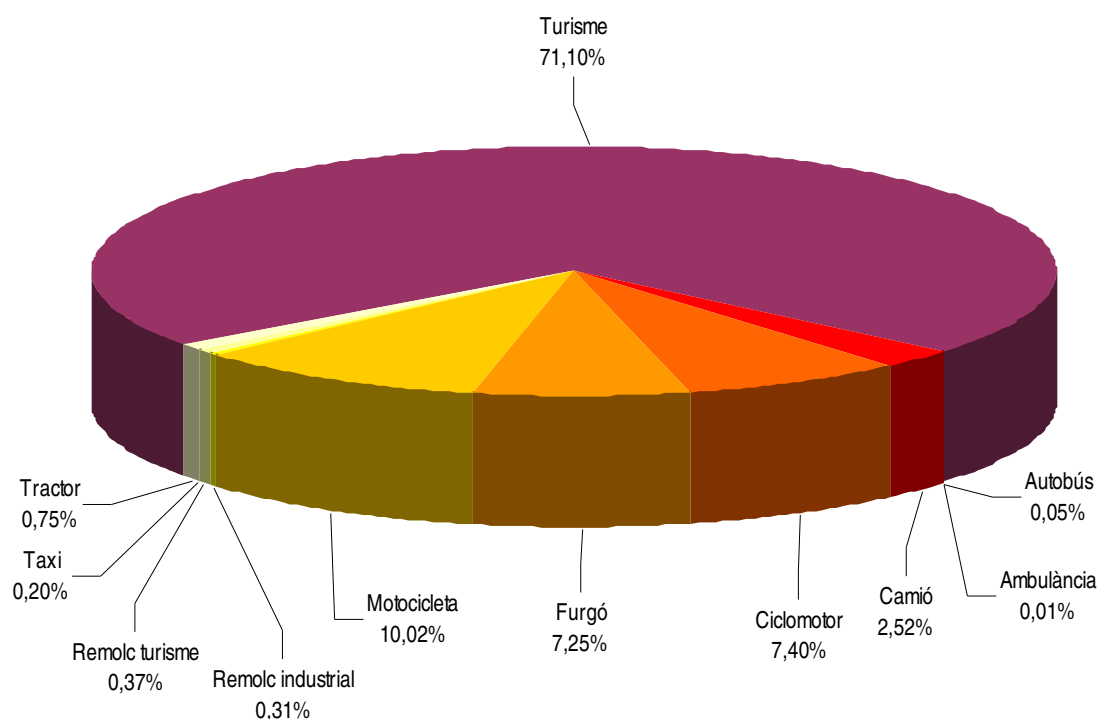

Font: Padró de l'Impost Municipal de Circulació, 2009.

2. URBANISME ► 2.3. Parc de vehicles

2.T.22. Parc de vehicles de motor (valors absoluts). Districtes

Tipus de vehicle	I	II	III	IV	V	VI	Sense dades	Total
Ambulància	-	1	3	-	1	-	1	6
Autobús	4	1	13	4	6	1	-	29
Camió	257	226	276	259	271	188	4	1.481
Ciclomotor	675	641	810	724	907	574	15	4.346
Furgó	770	633	777	685	819	557	18	4.259
Motocicleta	1.243	798	1.145	1.186	927	556	26	5.881
Remolc industrial	38	30	47	21	35	13	-	184
Remolc turisme	43	33	38	53	29	23	-	219
Taxi	26	16	17	30	17	12	-	118
Tractor	72	46	133	72	83	33	2	441
Turisme	7.835	5.812	7.634	8.308	7.401	4.667	87	41.744
Total	10.963	8.237	10.893	11.342	10.496	6.624	153	58.708
% sobre el total	18,7%	14,0%	18,6%	19,3%	17,9%	11,3%	0,3%	100%

Font: Padró de l'Impost Municipal de Circulació, 2009.

2.T.23. Parc de vehicles de motor (% sobre cada districte). Districtes

Tipus de vehicle	I	II	III	IV	V	VI	Sense dades	Total
Ambulància	-	0,01%	0,03%	-	0,01%	-	0,65%	0,01%
Autobús	0,04%	0,01%	0,12%	0,04%	0,06%	0,02%	-	0,05%
Camió	2,34%	2,74%	2,53%	2,28%	2,58%	2,84%	2,61%	2,52%
Ciclomotor	6,16%	7,78%	7,44%	6,38%	8,64%	8,67%	9,80%	7,40%
Furgó	7,02%	7,68%	7,13%	6,04%	7,80%	8,41%	11,76%	7,25%
Motocicleta	11,34%	9,69%	10,51%	10,46%	8,83%	8,39%	16,99%	10,02%
Remolc industrial	0,35%	0,36%	0,43%	0,19%	0,33%	0,20%	-	0,31%
Remolc turisme	0,39%	0,40%	0,35%	0,47%	0,28%	0,35%	-	0,37%
Taxi	0,24%	0,19%	0,16%	0,26%	0,16%	0,18%	-	0,20%
Tractor	0,66%	0,56%	1,22%	0,63%	0,79%	0,50%	1,31%	0,75%
Turisme	71,47%	70,56%	70,08%	73,25%	70,51%	70,46%	56,86%	71,10%
Total	100%	100%	100%	100%	100%	100%	100%	100%

Font: Padró de l'Impost Municipal de Circulació, 2009.

2.G.10. Parc de vehicles de motor. Percentatge de cada districte sobre el total de la ciutat

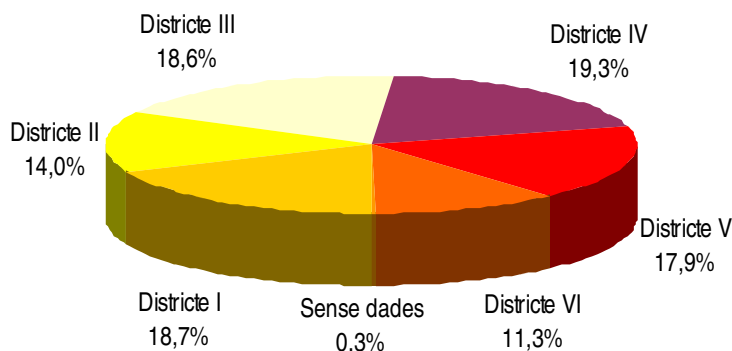

Font: Padró de l'Impost Municipal de Circulació, 2009.

2. URBANISME ► 2.3. Parc de vehicles

2.T.24. Parc de vehicles de motor (valors absoluts). Barris

Tipus de vehicle	Can Franquesa	Can Mariner	El Cementiri Vell	El Centre	El Fondo	El Llatí
Ambulància	-	-	1	-	-	-
Autobús	-	3	-	1	1	1
Camió	12	66	28	230	188	118
Ciclomotor	88	214	60	539	575	396
Furgó	57	220	54	637	558	381
Motocicleta	76	298	72	1.088	556	439
Remolc industrial	1	4	1	44	13	15
Remolc turisme	1	9	2	37	23	25
Taxi	2	6	2	20	12	11
Tractor	5	10	5	73	33	22
Turisme	568	2.341	515	6.274	4.675	3.660
Total	810	3.171	740	8.943	6.634	5.068
% sobre el total	1,4%	5,4%	1,3%	15,2%	11,3%	8,6%

Tipus de vehicle	El Raval	El Riu Nord	El Riu Sud	El Singuerlín	Els Safaretjos	La Guinardera
Ambulància	1	-	-	-	-	-
Autobús	6	4	-	13	-	-
Camió	99	105	155	180	27	22
Ciclomotor	355	263	461	479	45	100
Furgó	319	259	427	492	47	72
Motocicleta	303	438	749	751	49	160
Remolc industrial	16	7	14	34	1	4
Remolc turisme	14	18	35	32	1	2
Taxi	7	7	23	14	-	-
Tractor	34	33	39	101	8	8
Turisme	2.631	3.011	5.305	4.966	422	860
Total	3.785	4.145	7.208	7.062	600	1.228
% sobre el total	6,4%	7,1%	12,3%	12,0%	1,0%	2,1%

Tipus de vehicle	La Riera Alta	Les Oliveres	Santa Rosa	Sense dades	Total
Ambulància	-	3	-	1	6
Autobús	-	-	-	-	29
Camió	38	63	147	3	1.481
Ciclomotor	94	145	520	12	4.346
Furgó	94	158	468	16	4.259
Motocicleta	120	158	598	26	5.881
Remolc industrial	4	8	18	-	184
Remolc turisme	2	3	15	-	219
Taxi	1	1	12	-	118
Tractor	8	19	41	2	441
Turisme	674	1.243	4.522	77	41.744
Total	1.035	1.801	6.341	137	58.708
% sobre el total	1,8%	3,1%	10,8%	0,2%	100%

Font: Padró de l'Impost Municipal de Circulació, 2009.

2. URBANISME ► 2.3. Parc de vehicles

2.T.25. Parc de vehicles de motor (% sobre cada barri). Barris

Tipus de vehicle	Can Franquesa	Can Mariner	El Cementiri Vell	El Centre	El Fondo	El Llatí
Ambulància	0,0%	0,0%	0,1%	0,0%	0,0%	0,0%
Autobús	0,0%	0,1%	0,0%	0,0%	0,0%	0,0%
Camió	1,5%	2,1%	3,8%	2,6%	2,8%	2,3%
Ciclomotor	10,9%	6,7%	8,1%	6,0%	8,7%	7,8%
Furgó	7,0%	6,9%	7,3%	7,1%	8,4%	7,5%
Motocicleta	9,4%	9,4%	9,7%	12,2%	8,4%	8,7%
Remolc industrial	0,1%	0,1%	0,1%	0,5%	0,2%	0,3%
Remolc turisme	0,1%	0,3%	0,3%	0,4%	0,3%	0,5%
Taxi	0,2%	0,2%	0,3%	0,2%	0,2%	0,2%
Tractor	0,6%	0,3%	0,7%	0,8%	0,5%	0,4%
Turisme	70,1%	73,8%	69,6%	70,2%	70,5%	72,2%
Total	100%	100%	100%	100%	100%	100%

Tipus de vehicle	El Raval	El Riu Nord	El Riu Sud	El Singuerlín	Els Safaretjos	La Guinardera
Ambulància	0,0%	0,0%	0,0%	0,0%	0,0%	0,0%
Autobús	0,2%	0,1%	0,0%	0,2%	0,0%	0,0%
Camió	2,6%	2,5%	2,2%	2,5%	4,5%	1,8%
Ciclomotor	9,4%	6,3%	6,4%	6,8%	7,5%	8,1%
Furgó	8,4%	6,2%	5,9%	7,0%	7,8%	5,9%
Motocicleta	8,0%	10,6%	10,4%	10,6%	8,2%	13,0%
Remolc industrial	0,4%	0,2%	0,2%	0,5%	0,2%	0,3%
Remolc turisme	0,4%	0,4%	0,5%	0,5%	0,2%	0,2%
Taxi	0,2%	0,2%	0,3%	0,2%	0,0%	0,0%
Tractor	0,9%	0,8%	0,5%	1,4%	1,3%	0,7%
Turisme	69,5%	72,6%	73,6%	70,3%	70,3%	70,0%
Total	100%	100%	100%	100%	100%	100%

Tipus de vehicle	La Riera Alta	Les Oliveres	Santa Rosa	Sense dades	Total
Ambulància	0,0%	0,2%	0,0%	0,7%	0,0%
Autobús	0,0%	0,0%	0,0%	0,0%	0,0%
Camió	3,7%	3,5%	2,3%	2,2%	2,5%
Ciclomotor	9,1%	8,1%	8,2%	8,8%	7,4%
Furgó	9,1%	8,8%	7,4%	11,7%	7,3%
Motocicleta	11,6%	8,8%	9,4%	19,0%	10,0%
Remolc industrial	0,4%	0,4%	0,3%	0,0%	0,3%
Remolc turisme	0,2%	0,2%	0,2%	0,0%	0,4%
Taxi	0,1%	0,1%	0,2%	0,0%	0,2%
Tractor	0,8%	1,1%	0,6%	1,5%	0,8%
Turisme	65,1%	69,0%	71,3%	56,2%	71,1%
Total	100%	100%	100%	100%	100%

Font: Padró de l'Impost Municipal de Circulació, 2009.

2.T.26. Turismes segons la seva potència fiscal. Ciutat

Potència (Cv)	Nombre absolut	%
< 8	859	2,1%
8 - 11,99	19.012	45,5%
12 - 15,99	20.385	48,8%
16 - 19,99	1.244	3,0%
> 19,99	244	0,6%
Total	41.744	100%

Font: Padró de l'Impost Municipal de Circulació, 2009.

2.G.12. Turismes segons la seva potència fiscal. Ciutat

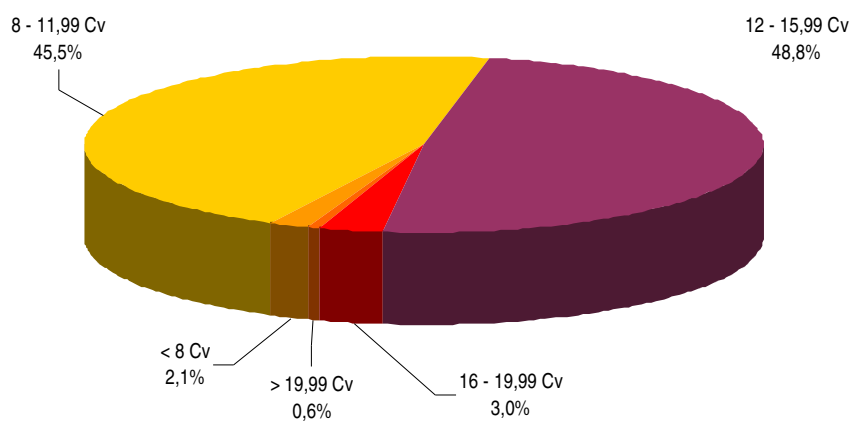

Font: Padró de l'Impost Municipal de Circulació, 2009.

2. URBANISME ► 2.3. Parc de vehicles

2.T.27. Ciclomotors i motocicletes segons la seva cilindrada. Ciutat

Cilindrada (cm ³)	Nombre absolut	%
< 50	4.137	40,5%
50 - 124	1.653	16,2%
125 - 249	2.404	23,5%
250 - 499	660	6,5%
500 - 999	1.266	12,4%
> 999	107	1,0%
Total	10.227	100%

Font: Padró de l'Impost Municipal de Circulació, 2009.

2.G.13. Ciclomotors i motocicletes segons la seva cilindrada. Ciutat

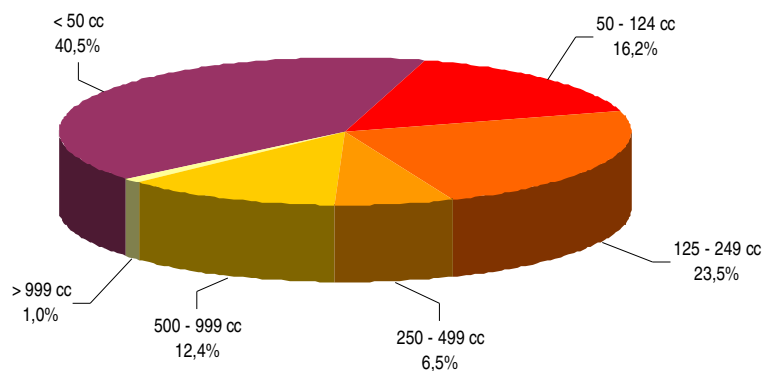

Font: Padró de l'Impost Municipal de Circulació, 2009.

2.T.28. Camions segons la seva càrrega útil. Ciutat

Càrrega útil (kg)	Nombre absolut	%
< 1.000	550	37,1%
1.000 - 2.999	621	41,9%
3.000 - 4.999	120	8,1%
5.000 - 9.999	100	6,8%
> 9.999	90	6,1%
Total	1.481	100%

Font: Padró de l'Impost Municipal de Circulació, 2009.

2.G.14. Camions segons la seva càrrega útil. Ciutat

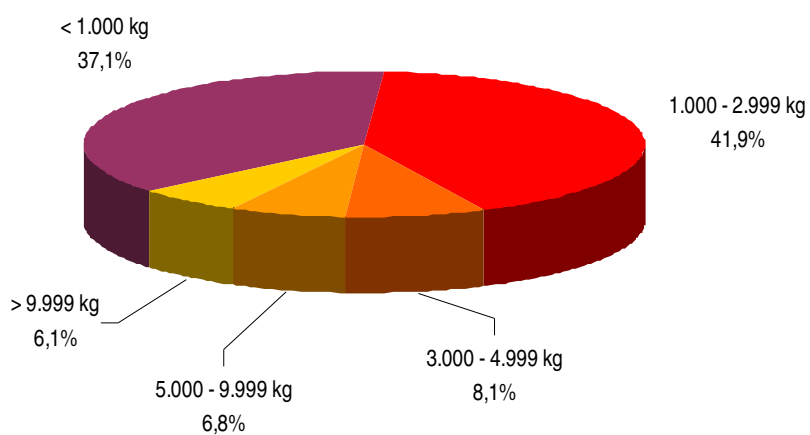

Font: Padró de l'Impost Municipal de Circulació, 2009.

2. URBANISME ► 2.3. Parc de vehicles

2.T.29. Tractors segons la seva potència. Ciutat

Potència (Cv)	Nombre absolut	%
<16	235	53,3%
16-25	36	8,2%
>25	170	38,5%
Total	441	100,0%

Font: Padró de l'Impost Municipal de Circulació, 2009.

2.G.15. Tractors segons la seva potència. Ciutat

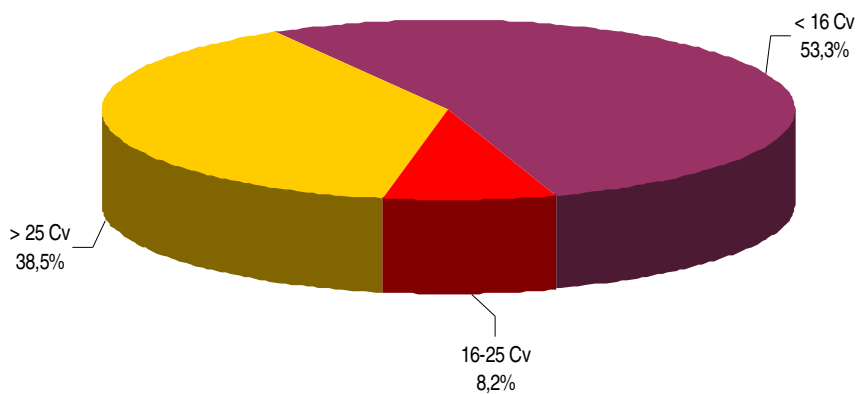

Font: Padró de l'Impost Municipal de Circulació, 2009.

2.T.30. Remolcs segons el seu pes. Ciutat

Pes (kg)	Nombre absolut	%
< 750	239	59,3%
750 - 999	6	1,5%
1000 - 2.999	7	1,7%
> 2.999	151	37,5%
Total	403	100%

Font: Padró de l'Impost Municipal de Circulació, 2009.

2.G.16. Remolcs segons el seu pes. Ciutat

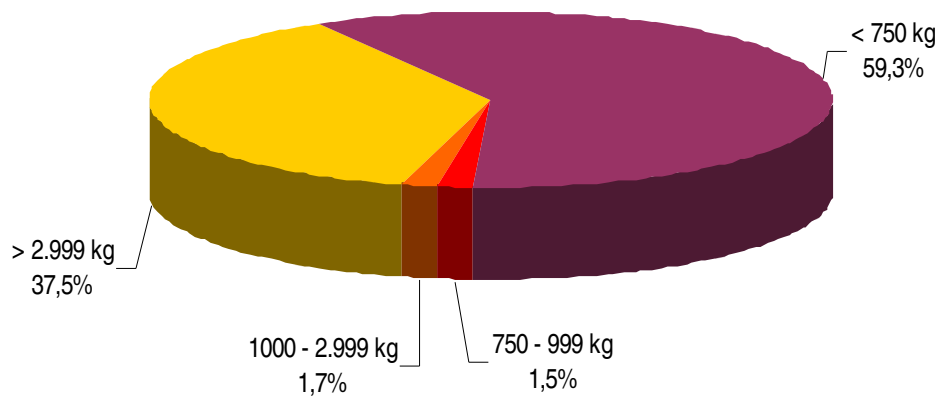

Font: Padró de l'Impost Municipal de Circulació, 2009.

Per a l'elaboració del present apartat, s'ha utilitzat les dades procedents, bàsicament, del propi Servei de Medi Ambient de l'Ajuntament de Santa Coloma de Gramenet, que és qui porta a terme la tasca de la seva actualització.

En aquest breu apartat s'analitzen tres aspectes bàsics de l'estat del medi ambient al municipi de Santa Coloma de Gramenet:

- **Evolució de les dades sobre el cicle de l'aigua.** En primer lloc, es disposa del balanç del cicle de l'aigua i la seva evolució entre els anys 2001 i 2008. En aquest període s'observa que la principal font consumidora d'aigua és la unitat domèstica, ja que és la responsable de més de tres quartes parts del consum total (en concret, l'any 2008, del 87,8 %), seguida a molta distància dels consums industrial, comercial i municipal.
- **Evolució de la superfície total cremada (arbrada i no arbrada) en incendis forestals.** La sèrie des de 2001 presenta grans oscil·lacions entre els diversos anys, de manera que s'alternen anys amb un balanç molt positiu amb d'altres en què la superfície forestal cremada augmenta. En aquest sentit, durant l'any 2008 —últimes dades disponibles— no es va produir cap incendi forestal al nostre municipi.
- **Els residus i el seu procés de reciclatge.** La sèrie temporal de dades disponibles —entre 2001 i 2008— mostra com la producció de residus a la ciutat es manté estable en el seu volum total (al voltant de les 50.000 tones/any). El més destacable, però, és l'augment constant del percentatge de residus que es recullen selectivament.

3. MEDI AMBIENT

3.T.1. Consum d'aigua, 2001-2008 (absoluts). Ciutat

	2001	2002	2003	2004	2005	2006	2007	2008
Domèstic	43.318	43.498	43.689	43.931	44.254	44.443	44.599	44.687
Comunitari	441	536	622	751	892	1.013	1.140	1.270
Comercial	4.108	4.162	4.236	4.336	4.345	4.383	4.416	4.353
Industrial	273	273	276	279	279	274	278	273
Municipal	247	246	257	265	275	287	306	306
Total milers m³	48.387	48.715	49.080	49.562	50.045	50.400	50.739	50.889

Font: Aigües de Barcelona.

3.T.2. Consum d'aigua, 2001-2008 (percentatges). Ciutat

	2001	2002	2003	2004	2005	2006	2007	2008
Domèstic	89,5%	89,3%	89,0%	88,6%	88,4%	88,2%	87,9%	87,8%
Comunitari	0,9%	1,1%	1,3%	1,5%	1,8%	2,0%	2,2%	2,5%
Comercial	8,5%	8,5%	8,6%	8,7%	8,7%	8,7%	8,7%	8,6%
Industrial	0,6%	0,6%	0,6%	0,6%	0,6%	0,5%	0,5%	0,5%
Municipal	0,5%	0,5%	0,5%	0,5%	0,5%	0,6%	0,6%	0,6%
Total milers m³	100%	100%	100%	100%	100%	100%	100%	100%

Font: Aigües de Barcelona.

3.G.1. Consum d'aigua, 2008. Ciutat

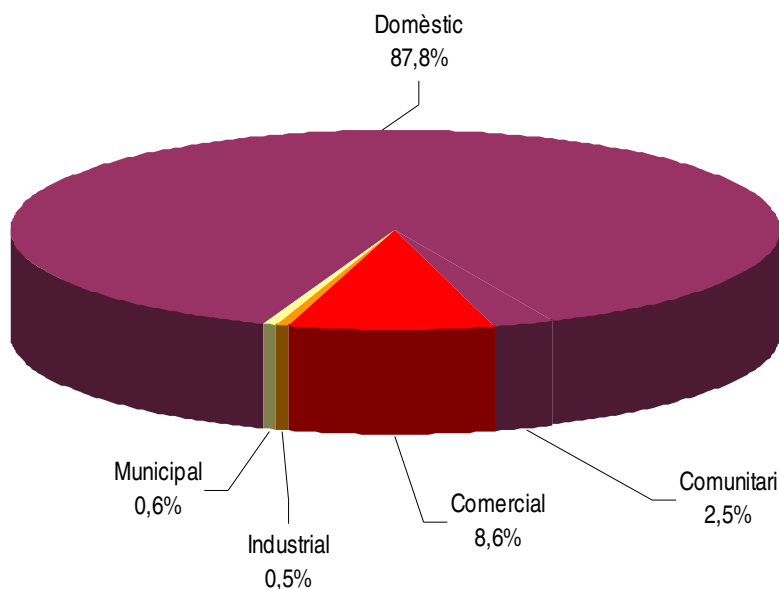

Font: Aigües de Barcelona.

3.T.3. Consum d'aigua total per habitant, 2001-2008. Ciutat

Any	Milers m ³ / any	m ³ / habitant
2001	48.387	413
2002	48.715	416
2003	49.080	419
2004	49.562	417
2005	50.045	421
2006	50.400	423
2007	50.739	415
2008	50.889	416

Font: Aigües de Barcelona i Padró Municipal d'Habitants

3.T.4. Consum domèstic d'aigua per habitant, 2001-2008. Ciutat

Any	Milers m ³ / any	m ³ / habitant
2001	43.318	370
2002	43.498	371
2003	43.689	373
2004	43.931	370
2005	44.254	373
2006	44.443	373
2007	44.599	365
2008	44.687	365

Font: Aigües de Barcelona i Padró Municipal d'Habitants.

3.G.2. Consum d'aigua per habitant, 2001-2008. Ciutat

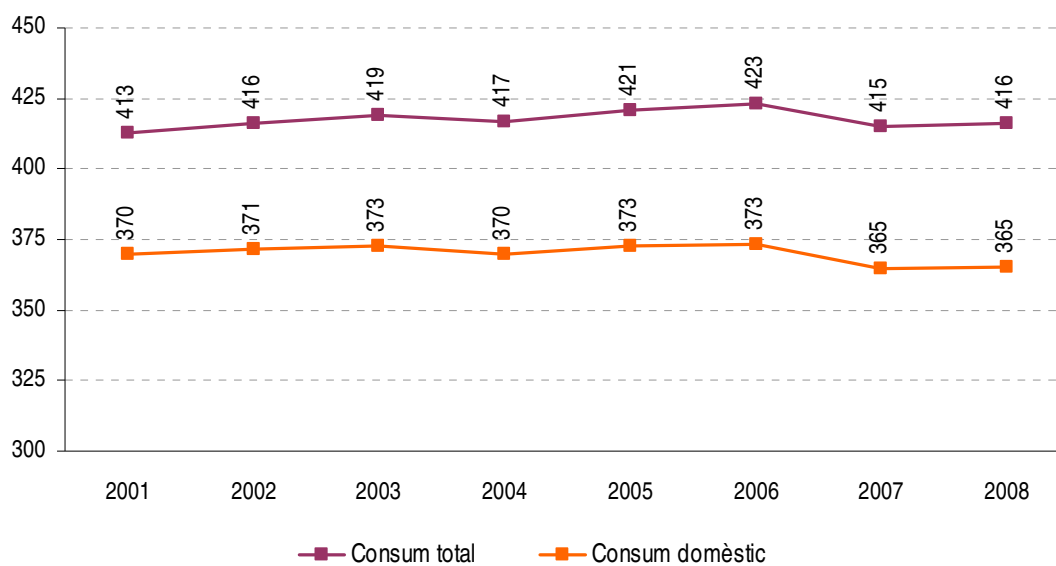

Font: Aigües de Barcelona i Padró Municipal d'Habitants.

3. MEDI AMBIENT

3.T.5. Consum d'aigua de l'aqüífer freàtic, 2001-2008. Ciutat

	2001	2002	2003	2004	2005	2006	2007	2008
Santa Coloma industrial (Salzereda)	146,19	92,46	118,66	116,69	91,51	91,64	89,64	93,90
Santa Coloma regants (Can Zam)	62,66	*	*	*	13,71	14,30	50,64	33,09
Pou Torribera (Diputació de Barcelona)	-	-	-	-	55,00	65,00	45,00	45,00
Sistema font St Roc - Parc Europa	-	-	25,00	25,00	25,00	32,00	35,00	35,00
Total milers de m3	208,85	92,46	143,66	141,69	185,22	202,94	220,28	206,99

* Pou no funcional. Font: Aigües de Barcelona.

3.T.6. Superfície forestal cremada, 2001-2008. Ciutat

	2001	2002	2003	2004	2005	2006	2007	2008
Sup. afectada Parc Serralada de Marina (ha)	112,1	17,377	56,794	29,23	4,13	23,85	6,8	4,2
Sup. afectada matoll Parc Serralada de Marina (ha)	105,66	14,377	46,71	23,384	4,088	15,95	4,57	2,03
Sup. afectada arbrada parc Serralada de Marina (ha)	6,44	3	10,08	5,846	0,05	7,9	2,23	2,16
Núm. incendis parc Serralada de Marina	29	15	19	8	6	12	15	5
Núm. incendis Parc Serralada de Marina - Sta Coloma	6	2	10	3	3	5	2	0
Sup. afectada Parc Serralada de Marina (ha) – Sta. Coloma	1,613	0,007	13,96	23,48	0,641	19,37	0,001	0
Sup. afectada matoll Parc Serralada de Marina (ha) – Sta. Coloma	1,513	0,007	13,96	22,7	0,641	13,83	0,001	0
Sup. afectada arbrada Parc Serralada de Marina (ha) – Sta. Coloma	0,1	0	0	0,77	0	5,54	0	0

s. d.: Sense dades

Ajuntament de Santa Coloma de Gramenet, Servei de Medi Ambient.

3.T.7. Recollida selectiva d'escombraries, 2001-2008 (absoluts). Ciutat

	2001	2002	2003	2004	2005	2006	2007	2008
Vidre	758.070	863.083	1.022.820	1.152.760	864.650	1.086.300	1.237.540	1.259.400
Paper i cartró	1.394.500	1.369.325	1.341.005	1.754.195	1.943.940	2.203.910	2.451.390	2.309.640
Envasos	311.600	366.640	424.915	409.005	503.340	609.590	717.500	811.930
Orgànica	374.110	642.327	631.990	1.174.290	1.466.917	960.030	1.257.950	1.287.135
Voluminosos	1.672.465	1.569.247	1.636.434	1.960.984	1.892.464	1.900.340	1.824.500	1.819.237
Roba	-	-	30.104	33.468	34.679	42.313	45.143	43.568
Piles	4.560	4.063	4.550	4.929	5.345	5.635	6.340	4.110
Resta	45.411.962	44.333.932	46.891.438	48.198.829	45.620.150	46.099.913	45.437.776	45.051.730
Total	49.927.267	49.148.617	51.983.256	54.688.460	52.331.485	52.908.031	52.978.139	52.586.750

Font: Ajuntament de Santa Coloma de Gramenet, Servei de Medi Ambient.

3.T.8. Recollida selectiva d'escombraries, 2001-2008 (percentatges). Ciutat

	2001	2002	2003	2004	2005	2006	2007	2008
Vidre	1,5%	1,8%	2,0%	2,1%	1,7%	2,1%	2,3%	2,4%
Paper i cartró	2,8%	2,8%	2,6%	3,2%	3,7%	4,2%	4,6%	4,4%
Envasos	0,6%	0,7%	0,8%	0,7%	1,0%	1,2%	1,4%	1,5%
Orgànica	0,7%	1,3%	1,2%	2,1%	2,8%	1,8%	2,4%	2,4%
Voluminosos	3,3%	3,2%	3,1%	3,6%	3,6%	3,6%	3,4%	3,5%
Roba	0,0%	0,0%	0,1%	0,1%	0,1%	0,1%	0,1%	0,1%
Piles	0,0%	0,0%	0,0%	0,0%	0,0%	0,0%	0,0%	0,0%
Resta	91,0%	90,2%	90,2%	88,1%	87,2%	87,1%	85,8%	85,7%
Total	100%	100%	100%	100%	100%	100%	100%	100%

Font: Ajuntament de Santa Coloma de Gramenet, Servei de Medi Ambient.

El quart capítol de l'*Anuari* està dedicat a l'anàlisi de la conjuntura econòmica de la ciutat, a partir de tres temes concrets: les dades d'activitat econòmica, la situació del mercat de treball i el pressupost municipal. Vegem a continuació les principals conclusions de cada un d'aquests apartats.

4.1. Activitat econòmica

Tal com ja es va establir en l'*Anuari* 2003, l'apartat d'activitat econòmica queda desglossat en dues explotacions fruit de l'anàlisi, per una banda, de l'Impost d' Activitats Econòmiques (IAE), i per altra, de la Taxa de Recollida d' Escombraries (TRE). Amb motiu de la modificació del Reial Decret 243/1995 de 17 de febrer pel qual es dicten les normes de gestió de l'IAE, a partir de l'1 de juliol de 2003, els subjectes passius obligats al pagament són aquelles persones jurídiques amb una xifra neta de negoci superior a un milió d'euros. Per tant, la major part de l'activitat econòmica del municipi quedaria fora d'aquesta contribució, i de l'estadística resultant. Per tal de reforçar l'anàlisi econòmica de la ciutat i tenir una visió més global, s'ha optat per fer la mateixa lectura, però a partir de les persones (físiques o jurídiques) que desenvolupen una activitat econòmica amb local determinat dins del municipi i que declaren la TRE.

Pel que fa a les llicències declarades a la TRE el 2009, sumen un total de 4.210. Per a l'IAE les llicències registrades l'any 2009 sumen un total de 544 epígrafs. Cal recordar que els contribuents surten a la base de dades tantes vegades com tributen per epígrafs. No obstant, els resultats permeten veure igualment quina és la distribució per tipus d'activitat econòmica, i concretament quin és el seu pes en el conjunt.

Les activitats desenvolupades al municipi estan incloses majoritàriament dins el sector del comerç i la restauració, que aglutina el 56,8 % del total d'activitat econòmica segons recull de la TRE (el 52,6 % segons l'IAE). Molt per sota, altres activitats que la TRE indica són: «altres serveis» (13,3 %), «altres indústries manufactureres» (8,1 %) i «institucions financeres» (7,9 %).

Tant l'anàlisi territorial per districtes com per barris destaca una notable concentració de l'activitat al centre de la ciutat. Així, segons les dades de la TRE, els districtes I (27,4 %) i IV (23,3 %) concentren quasi la meitat del total de l'activitat. La concentració per barris també és molt manifesta: un 21,9 % de les activitats es localitzen al Centre, seguit d'un 17,1 % al Fondo i un 13,9 % al Riu Sud.

Tanmateix, aquesta concentració és deguda sobretot a l'activitat comercial, que ja s'ha vist que és la dominant. Però alguns sectors dels que s'han esmentat tenen una distribució més diversificada: és el cas de les activitats de metall i mecànica i d'altres manufactures, o de la construcció. En canvi, les activitats professionals estan fortament arrelades al Centre.

4.2. Mercat de treball

- Per a l'elaboració del present apartat, s'han utilitzat les dades de les estadístiques de l'Observatori de Treball del Departament de Treball i Indústria (Generalitat de Catalunya). El registre proporciona informació de les persones que hi figuren inscrites com a demandants d'un lloc de treball. Cal dir que aquesta font té un problema de subregistre, ja que no tothom que cerca feina s'hi inscriu; a més, la legalització de les Empreses de Treball Temporal (ETT) com a intermediàries en el mercat laboral ha suposat l'aparició d'una altra via alternativa d'incorporació al mercat laboral que resta efectius a les OTG. Malgrat tot, no es disposa d'altres fonts per calcular l'atur a Santa Coloma, ja que l'altra gran font, l'Enquesta de Població Activa (EPA), no ofereix dades desagregades per municipis.

4. ECONOMIA ► Introducció

Segons les dades de l'Observatori de Treball del Departament de Treball i Indústria, a Santa Coloma hi ha 11.334 persones aturades el mes de desembre de 2009, fruit de la crisi econòmica actual. Cal fer notar que en la distribució dels aturats hi ha un predomini d'homes, que representen un 59,4 %. El grup d'edat que concentra més població aturada (16,7 %) és el d'entre 30 i 34 anys.

4.3. Pressupost municipal

Seguint la pauta de les edicions anteriors, es presenta de forma resumida el pressupost municipal consolidat de l'Ajuntament per a l'any 2010, que preveu presentar uns ingressos de 76.333.749 euros.

4. ECONOMIA ► 4.1. Activitat econòmica

4.T.1. Tipus d'activitat econòmica (TRE). Ciutat

Activitats	Nombre	%
Energia i aigua	2	0,0%
Comerç, restauració i hospedatge. Reparacions	2.392	56,8%
Transport i comunicacions	50	1,2%
Construcció	181	4,3%
Extracció i transformació de minerals no energètics	20	0,5%
Indústries transformadores de metalls	86	2,0%
Institucions financeres, assegurances i lloguers	332	7,9%
Altres indústries manufactureres	343	8,1%
Altres serveis	561	13,3%
Activitats professionals	243	5,8%
Total	4.210	100%

4.G.1. Tipus d'activitat econòmica (TRE). Ciutat

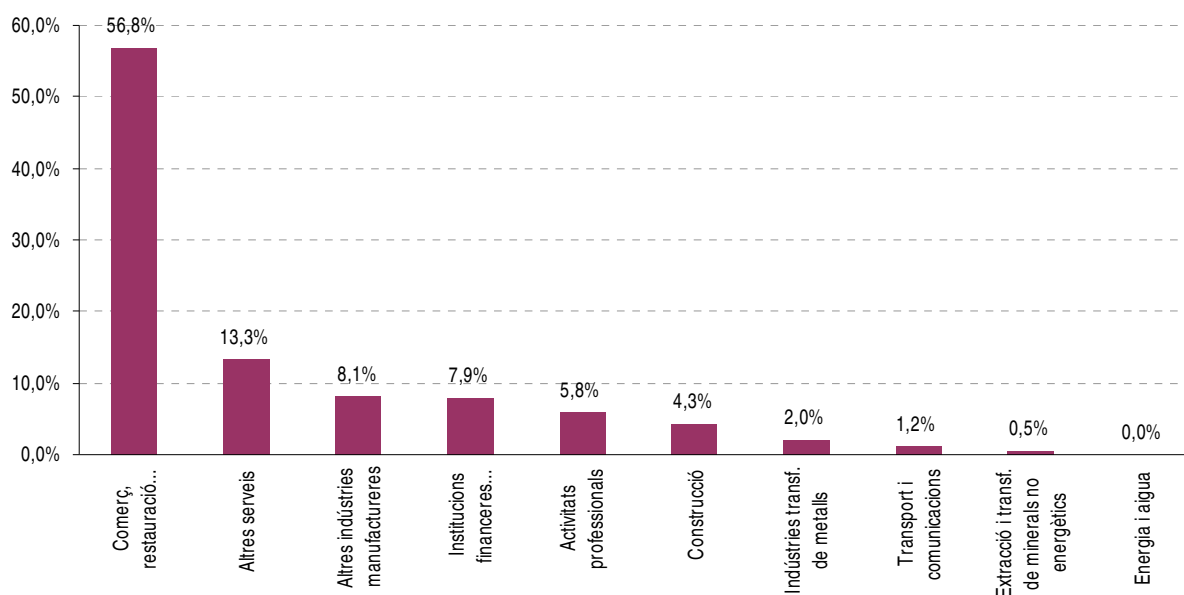

Font: Taxa de recollida d'escombraries, 2009.

4. ECONOMIA ► 4.1. Activitat econòmica

4.T.2. Tipus d'activitat econòmica (IAE), 2009. Ciutat

Activitats	Nombre	%
Energia i aigua	4	0,7%
Comerç, restauració i allotjament. Reparacions	286	52,6%
Transport i comunicacions	18	3,3%
Construcció	36	6,6%
Extracció i transformació de minerals no energètics	8	1,5%
Indústries transformadores de metalls	4	0,7%
Institucions financeres, assegurances i lloguers	141	25,9%
Altres indústries manufactureres	12	2,2%
Altres serveis	35	6,4%
Total	544	100%

Nota: La base de dades de l'IAE inclou el conjunt de tots els epígrafs; els contribuents surten a la base de dades tantes vegades com tributen per epígrafs.

Font: Impost d'Activitats Econòmiques, 2009.

4.G.2. Tipus d'activitat econòmica (IAE), 2009. Ciutat

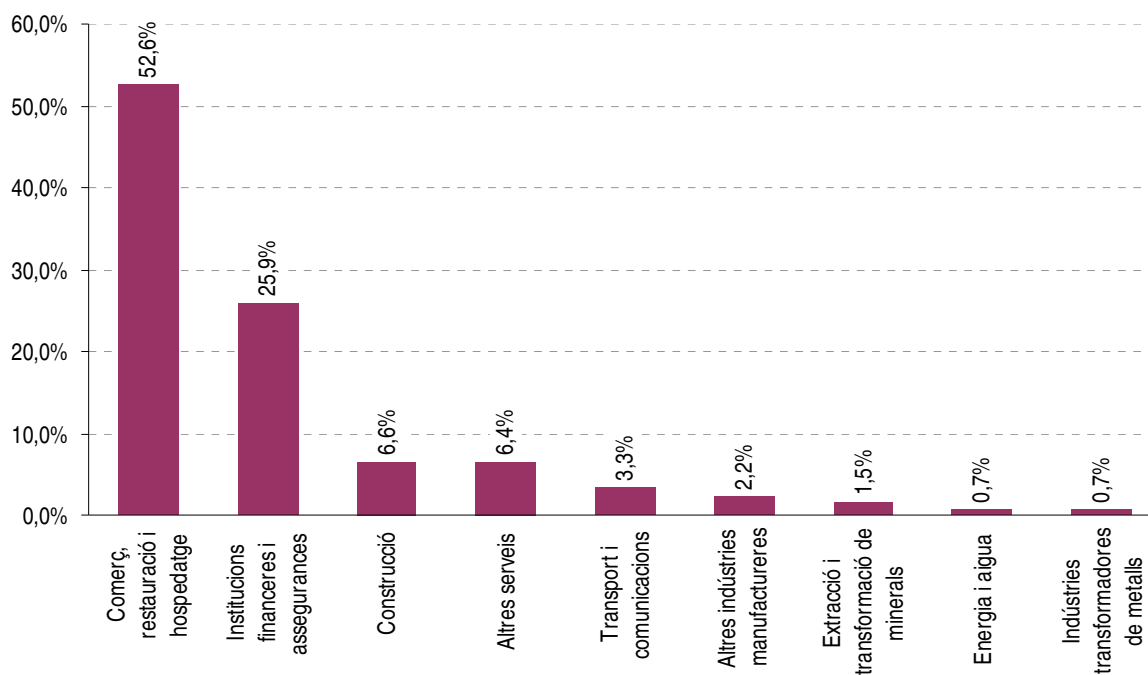

Nota: La base de dades de l'IAE inclou el conjunt de tots els epígrafs; els contribuents surten a la base de dades tantes vegades com tributen per epígrafs.

Font: Impost d'Activitats Econòmiques, 2009.

4.T.3. Tipus d'activitat econòmica (TRE). Districtes

Activitats	I	II	III	IV	V	VI	Sense localització física	Total
Energia i aigua	1	-	1	-	-	-	-	2
Metall i mecànica	18	10	13	23	14	13	-	91
Altres indústries manufactureres	71	56	44	73	68	68	-	380
Construcció	34	20	43	42	29	13	1	182
Comerç i restauració	682	230	239	503	301	427	10	2392
Transport i comunicacions	50	10	10	49	20	32	-	171
Institucions financeres	139	41	40	100	41	67	-	428
Altres serveis	152	49	62	124	74	100	3	564
Activitats professionals	79	17	20	69	29	29	243	79
Total	1.147	416	452	914	547	720	14	4.210
% sobre la ciutat	27,2%	9,9%	10,7%	21,7%	13,0%	17,1%	0,3%	100 %

Font: Taxa de recollida d'escombraries, 2009.

4.G.3. Tipus d'activitat econòmica (TRE). Districtes

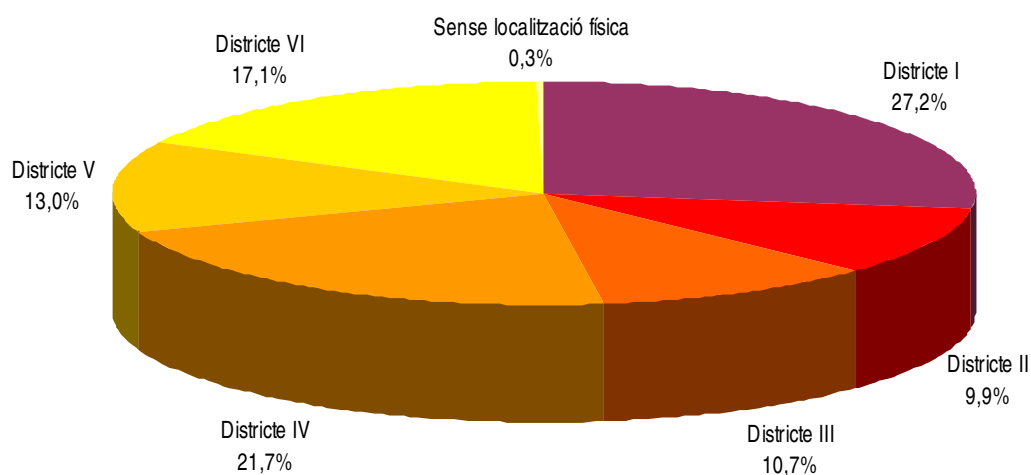

Font: Taxa de recollida d'escombraries, 2009.

4. ECONOMIA ► 4.1. Activitat econòmica

4.T.4. Tipus d'activitat econòmica (IAE), 2009. Districtes

Activitats	I	II	III	IV	V	VI	Sense localització física	Total
Energia i aigua	1	-	2	-	-	-	1	4
Comerç, restauració i hospedatge	81	14	38	80	24	43	6	286
Transport i comunicacions	8		1	4	1	3	1	18
Construcció	7	2	4	2	4	-	17	36
Extracció i transformació de minerals	-	-	3	5	-	-	-	8
Indústries transformadores de metalls	-	-	2	1	-	1	-	4
Institucions financeres i assegurances	44	8	12	27	10	20	20	141
Altres indústries manufactureres	1	4	3	2	-	2	-	12
Altres serveis	7	-	12	6	4	3	3	35
Total	149	28	77	127	43	72	48	544
% sobre la ciutat	27,4%	5,1%	14,2%	23,3%	7,9%	13,2%	8,8%	100%

Nota: La base de dades de l'IAE inclou el conjunt de tots els epígrafs; els contribuents surten a la base de dades tantes vegades com tributen per epígrafs.

Font: Impost d'Activitats Econòmiques, 2009.

4.G.4. Tipus d'activitat econòmica (IAE), 2009. Districtes

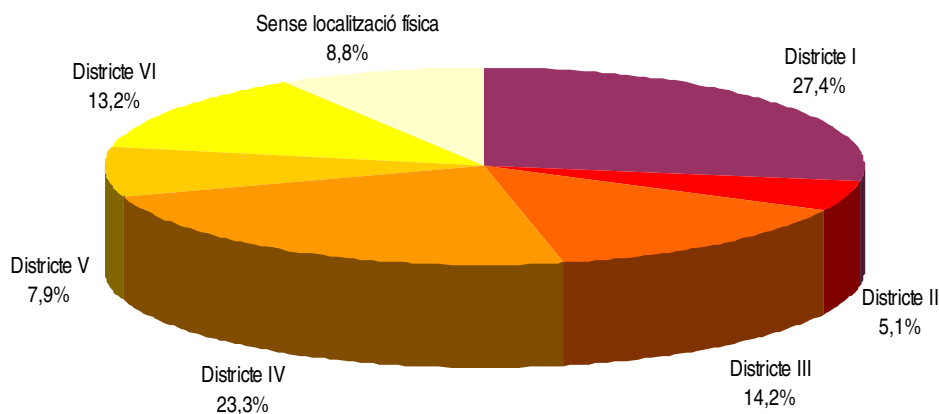

Nota: La base de dades de l'IAE inclou el conjunt de tots els epígrafs; els contribuents surten a la base de dades tantes vegades com tributen per epígrafs.

Font: Impost d'Activitats Econòmiques, 2009.

4. ECONOMIA ► 4.1. Activitat econòmica

4.T.5. Tipus d'activitat econòmica (TRE). Barris

Activitats	Can Franquesa	Can Mariner	El Cementiri Vell	El Centre	El Fondo	El Llatí
Energia i aigua	-	-	-	1	-	-
Comerç, restauració i hospedatge	4	173	24	534	427	157
Transport i comunicacions	-	-	1	17	13	2
Construcció	1	11	4	25	13	9
Extracció i transf. de minerals	-	-	-	2	1	3
Indústries transf. de metalls	1	2	1	14	13	8
Institucions financeres i asseg.	-	23	3	85	59	23
Altres indústries manufactureres	2	26	2	49	65	33
Altres serveis	-	33	4	126	100	32
Activitats professionals	-	13	-	68	29	13
Total	8	281	39	921	720	280
% sobre la ciutat	0,2%	6,7%	0,9%	21,9%	17,1%	6,7%

Activitats	El Raval	El Riu Nord	El Riu Sud	El Singuerlín	Els Safaretjos	La Guinardera
Energia i aigua	-	-	-	-	-	-
Comerç, restauració i hospedatge	80	154	352	181	15	14
Transport i comunicacions	2	1	8	1	-	-
Construcció	7	17	25	31	4	1
Extracció i transf. de minerals	-	5	2	1	1	-
Indústries transf. de metalls	6	9	13	11	2	-
Institucions financeres i asseg.	6	36	42	24	-	-
Altres indústries manufactureres	25	24	36	23	5	6
Altres serveis	19	50	74	51	2	4
Activitats professionals	8	37	32	19	2	1
Total	153	333	584	342	31	26
% sobre la ciutat	3,6%	7,9%	13,9%	8,1%	0,7%	0,6%

Activitats	La Riera Alta	Les Oliveres	Santa Rosa	Sense localització física	Total
Energia i aigua	-	1	-	-	2
Comerç, restauració i hospedatge	10	43	218	6	2392
Transport i comunicacions	-	2	3	-	50
Construcció	4	10	18	1	181
Extracció i transf. de minerals	-	5	-	-	20
Indústries transf. de metalls	-	-	6	-	86
Institucions financeres i asseg.	1	5	25	-	332
Altres indústries manufactureres	4	7	36	-	343
Altres serveis	2	6	55	3	561
Activitats professionals	-	-	21	-	243
Total	21	79	382	10	4210
% sobre la ciutat	0,5%	1,9%	9,1%	0,2%	100,0%

Font: Taxa de recollida d'escombraries, 2009.

4. ECONOMIA ► 4.1. Activitat econòmica

4.T.6. Tipus d'activitat econòmica (IAE), 2009. Barris

Activitats	Can Franquesa	Can Mariner	El Cementiri Vell	El Centre	El Fondo	El Llatí
Energia i aigua	-	-	-	1	-	-
Comerç, restauració i allotjament	-	15	-	65	47	13
Transport i comunicacions	-	-	-	8	4	-
Construcció	-	1	-	6	2	2
Extracció i transformació de minerals	-	-	-	-	-	-
Indústries transformadores de metalls	-	-	-	-	-	-
Institucions financeres i assegurances	-	8	-	37	15	6
Altres indústries manufactureres	-	-	-	4	2	1
Altres serveis	-	1	-	6	3	-
Total	-	25	-	127	73	22
% sobre la ciutat	-	4,6%	-	23,3%	13,4%	4,0%

Activitats	El Raval	El Riu Nord	El Riu Sud	El Singuerlín	Els Safarells	La Guinardera
Energia i aigua	-	-	-	-	-	-
Comerç, restauració i allotjament	5	23	43	33	2	4
Transport i comunicacions	1	-	3	-	-	-
Construcció	-	4	-	-	2	-
Extracció i transformació de minerals	-	1	-	5	-	-
Indústries transformadores de metalls	-	2	1	1	-	-
Institucions financeres i assegurances	4	11	20	12	-	-
Altres indústries manufactureres	-	2	2	-	-	-
Altres serveis	3	7	3	3	-	-
Total	13	50	72	54	4	4
% sobre la ciutat	2,4%	9,2%	13,2%	9,9%	0,7%	0,7%

Activitats	La Riera Alta	Les Oliveres	Santa Rosa	Sense localització física	Total
Energia i aigua	-	2	-	1	4
Comerç, restauració i allotjament	-	11	19	6	286
Transport i comunicacions	-	1	-	1	18
Construcció	-	-	2	17	36
Extracció i transformació de minerals	-	2	-	-	8
Indústries transformadores de metalls	-	-	-	-	4
Institucions financeres i assegurances	-	1	7	20	141
Altres indústries manufactureres	-	1	-	-	12
Altres serveis	-	5	1	3	35
Total	-	23	29	48	544
% sobre la ciutat	-	4,2%	5,3%	8,8%	100%

Nota: La base de dades de l'IAE inclou el conjunt de tots els epígrafs; els contribuents surten a la base de dades tantes vegades com tributen per epígrafs.

Font: Impost d'Activitats Econòmiques, 2009.

4.T.7. Activitats econòmiques per sectors (TRE). Ciutat

Activitats	Nombre	%
Agrari	-	-
Industrial	451	13,6 %
Construcció	181	4,1 %
Serveis	3.335	77,2 %
Activitats professionals	243	5,1 %
Total	4.210	100 %

Font: Taxa de recollida d'escombraries, 2009.

4.G.5. Activitats econòmiques per sectors (TRE). Ciutat

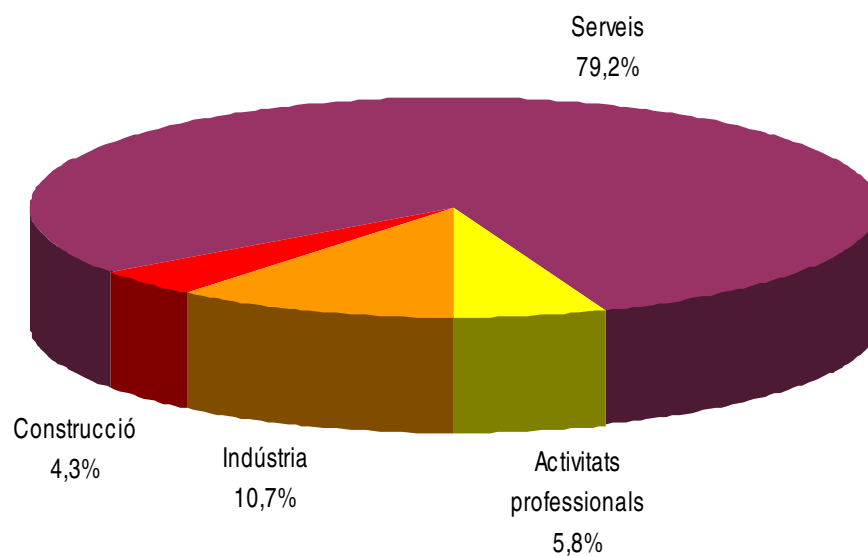

Font: Taxa de recollida d'escombraries, 2009.

4. ECONOMIA ► 4.1. Activitat econòmica

4.T.8. Activitats econòmiques per sectors (IAE), 2009. Ciutat

Activitats	Nombre	%
Agrari	-	-
Industrial	24	4,4 %
Construcció	36	6,6 %
Serveis	484	89,0 %
Total	544	100 %

Nota: La base de dades de l'IAE inclou el conjunt de tots els epígrafs; els contribuents surten a la base de dades tantes vegades com tributen per epígrafs.

Font: Impost d'Activitats Econòmiques, 2009.

4.G.6. Activitats econòmiques per sectors (IAE), 2009. Ciutat

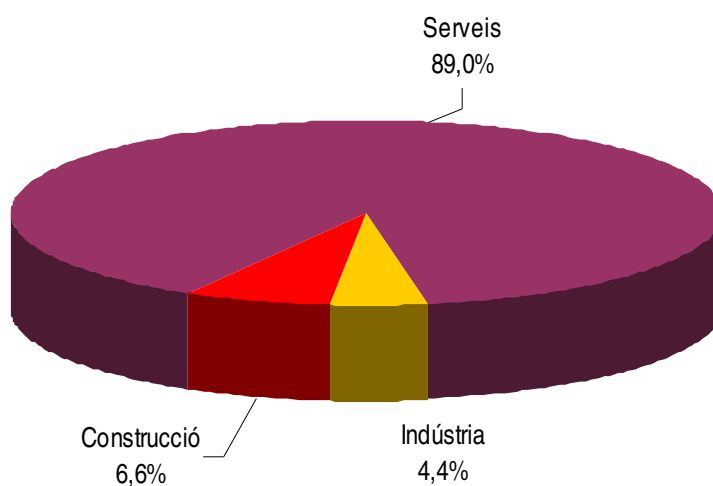

Nota: La base de dades de l'IAE inclou el conjunt de tots els epígrafs; els contribuents surten a la base de dades tantes vegades com tributen per epígrafs.

Font: Impost d'Activitats Econòmiques, 2009.

4.T.9. Import de Taxa de recollida d'escombraries. Districtes

Districte	Activitats	Import total (€)	Import mitjà per activitat (€/act.)
I	1034	283.276,00	257,32
II	380	89.757,25	229,26
III	397	113.502,75	235,62
IV	803	237.694,50	273,76
V	491	116.702,25	203,95
VI	647	160.651,00	265,09
Sense localització física	11	5.284,50	315,37
Total	3.763	1.006.868,25	249,62

Font: Taxa de recollida d'escombraries, 2009.

4.G.7. Import de Taxa de recollida d'escombraries. Districtes

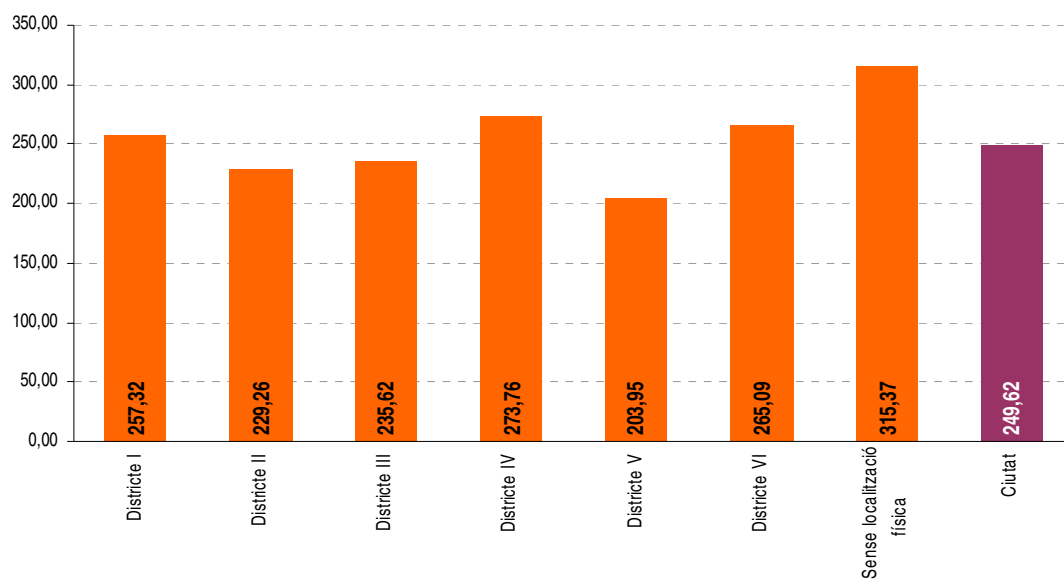

Font: Taxa de recollida d'escombraries, 2009.

4. ECONOMIA ► 4.1. Activitat econòmica

4.T.10. Import de l'Impost d'Activitats Econòmiques, 2009. Districtes

Districte	Activitats	Import total (€)	Import mitjà per activitat (€/act.)
I	149	115.563	775,59
II	28	17.583	627,96
III	77	129.970	1687,92
IV	127	81.916	645,01
V	43	37.319	867,88
VI	72	53.828	747,61
Sense localització física	48	23.081	480,85
Total	544	459.259	844,23

Nota: La base de dades de l'IAE inclou el conjunt de tots els epígrafs; els contribuents surten a la base de dades tantes vegades com tributen per epígrafs.

Font: Impost d'Activitats Econòmiques, 2009.

4.G.8. Import mitjà de l'Impost d'Activitats Econòmiques, 2009. Districtes

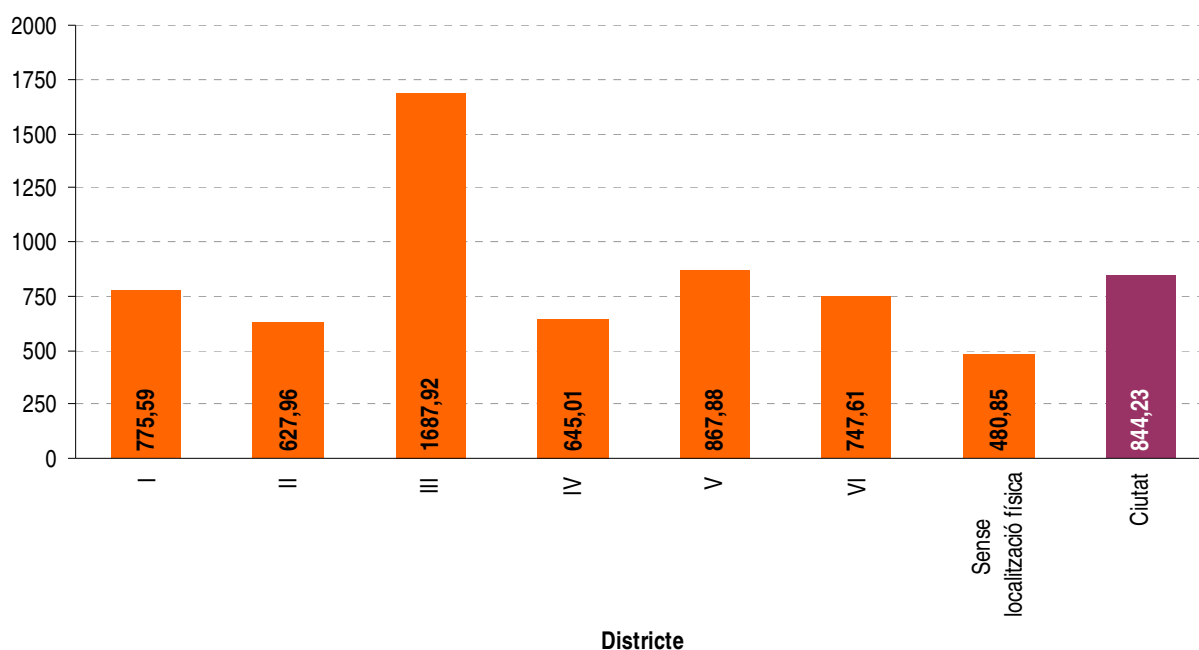

Nota: La base de dades de l'IAE inclou el conjunt de tots els epígrafs; els contribuents surten a la base de dades tantes vegades com tributen per epígrafs.

Font: Impost d'Activitats Econòmiques, 2009.

4. ECONOMIA ► 4.1. Activitat econòmica

4.T.11. Import de Taxa de recollida d'escombraries. Barris

Barri	Activitats	Import total (€)	Import mitjà per activitat (€/act.)
Can Franquesa	7	1.286,81	183,83
Can Mariner	259	66.211,95	255,64
El Cementiri Vell	830	228.180,11	274,92
El Centre	20	4.462,05	223,10
El Fondo	647	177.079,51	273,69
El Llatí	253	66.199,37	261,66
El Raval	135	28.788,90	213,25
El Riu Nord	289	89.551,69	309,87
El Riu Sud	516	143.041,09	277,21
El Singuerlín	305	80.379,18	263,54
Els Safarejos	23	6.768,25	294,27
La Guinardera	30	7.399,98	246,67
La Riera Alta	33	6.269,66	189,99
Les Oliveres	64	16.241,89	253,78
Santa Rosa	344	85.285,83	247,92
Sense localització física	8	3.555,30	444,41
Total	3.763	1.010.701,57	268,59

Font: Taxa de recollida d'escombraries, 2009.

4.G.9. Import de Taxa de recollida d'escombraries. Barris

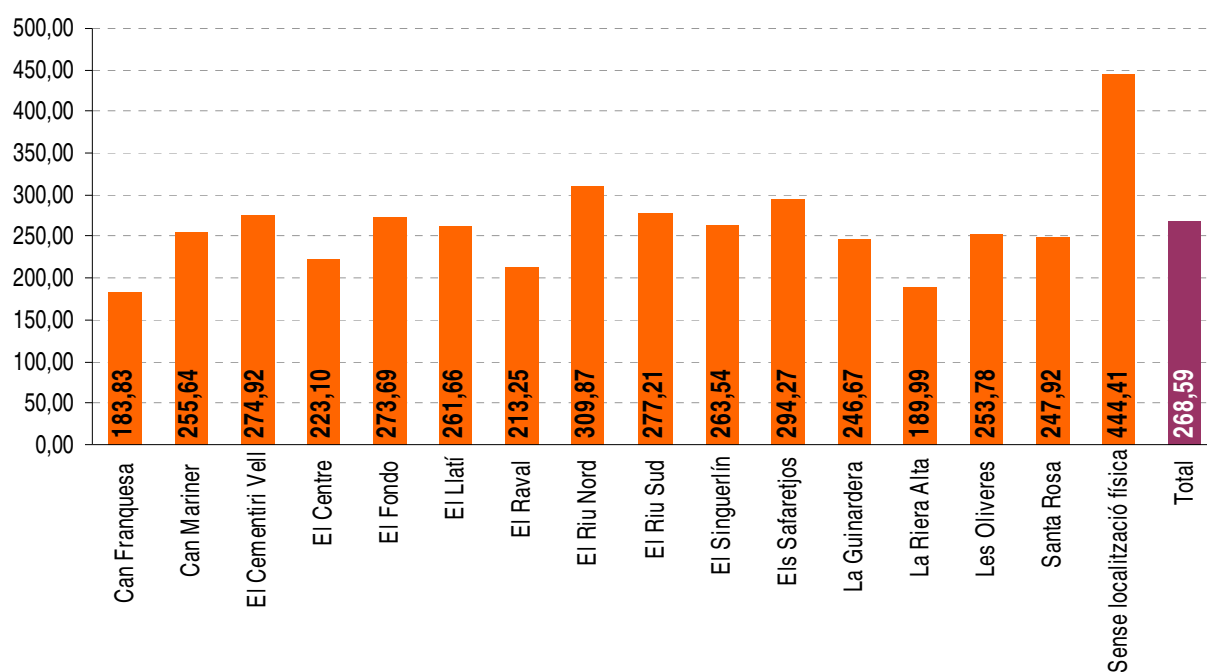

Font: Taxa de recollida d'escombraries, 2009.

4. ECONOMIA ► 4.1. Activitat econòmica

4.T.12. Import de l'Impost d'Activitats Econòmiques, 2009. Barris

Barri	Activitats	Import total (€)	Import mitjà per activitat (€/act.)
Can Franquesa	-	-	-
Can Mariner	25	22.513	900,52
El Cementiri Vell	-	-	-
El Centre	127	95.685	753,43
El Fondo	73	45.655	625,41
El Llatí	22	12.382	562,82
El Raval	13	18.161	1.397,00
El Riu Nord	50	32.309	646,18
El Riu Sud	72	53.828	747,61
El Singuerlín	54	36.261	671,50
Els Safarejos	4	675	168,75
La Guinardera	4	1.323	330,75
La Riera Alta	-	-	-
Les Oliveres	23	96.337	4.188,57
Santa Rosa	29	21.050	725,86
Sense localització física	48	23.081	480,85
Total	544	459.259	844,23

Nota: La base de dades de l'IAE inclou el conjunt de tots els epígrafs; els contribuents surten a la base de dades tantes vegades com tributen per epígrafs.

Font: Impost d'Activitats Econòmiques, 2009.

4.G.10. Import mitjà de l'Impost d'Activitats Econòmiques, 2009. Barris

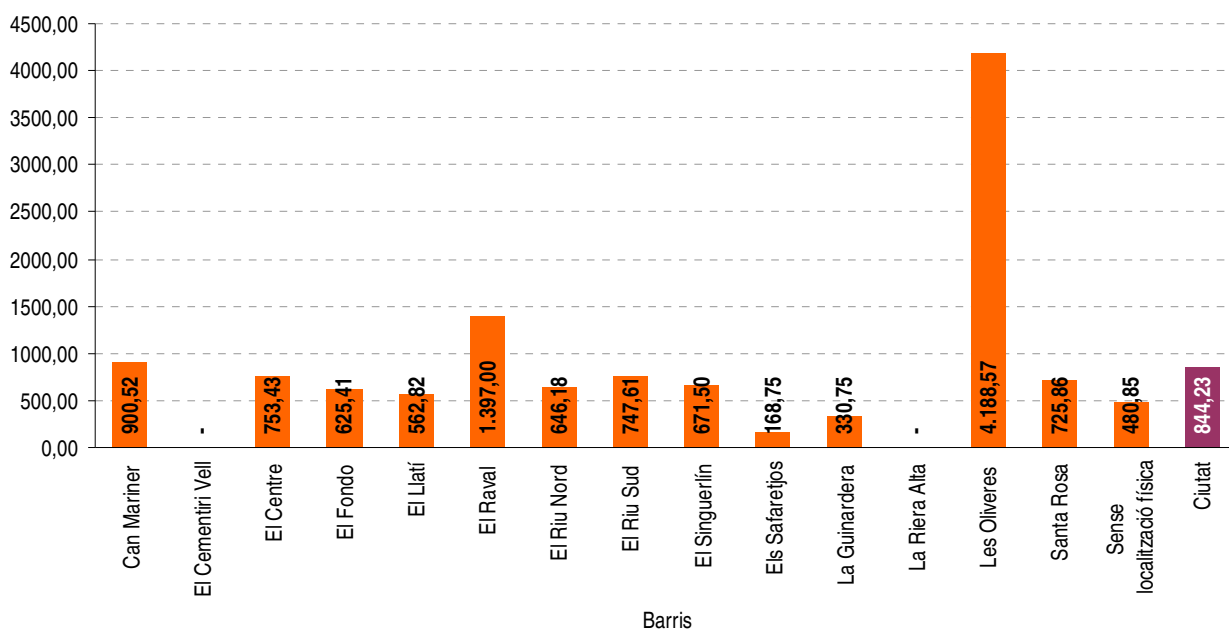

Nota: La base de dades de l'IAE inclou el conjunt de tots els epígrafs; els contribuents surten a la base de dades tantes vegades com tributen per epígrafs.

Font: Impost d'Activitats Econòmiques, 2009.

4.T.13. Evolució trimestral del nombre d'afiliats a la Seguretat Social, 2009. Ciutat

Tipus d'afiliació	Sector d'activitat	Primer trimestre	Segon trimestre	Tercer trimestre	Quart trimestre
Règim general	Agricultura	-	-	1	-
	Indústria	1.050	987	950	904
	Construcció	1.892	1.722	1.560	1.410
	Serveis	9.184	8.616	8.643	8.977
	Total	12.126	11.325	11.154	11.291
Règim autònom	Agricultura	4	4	4	4
	Indústria	665	656	633	629
	Construcció	1.279	1.245	1.199	1.138
	Serveis	4.406	4.386	4.349	4.313
	Total	6.354	6.291	6.185	6.084
Total	Agricultura	4	4	5	4
	Indústria	1.715	1.643	1.583	1.533
	Construcció	3.171	2.967	2.759	2.548
	Serveis	13.590	13.002	12.992	13.290
	Total	18.480	17.616	17.339	17.375

Font: Observatori de Treball del Departament de Treball i Indústria. Generalitat de Catalunya.

4.G.11. Afiliats a la Seguretat Social segons gran sector d'activitat. Ciutat

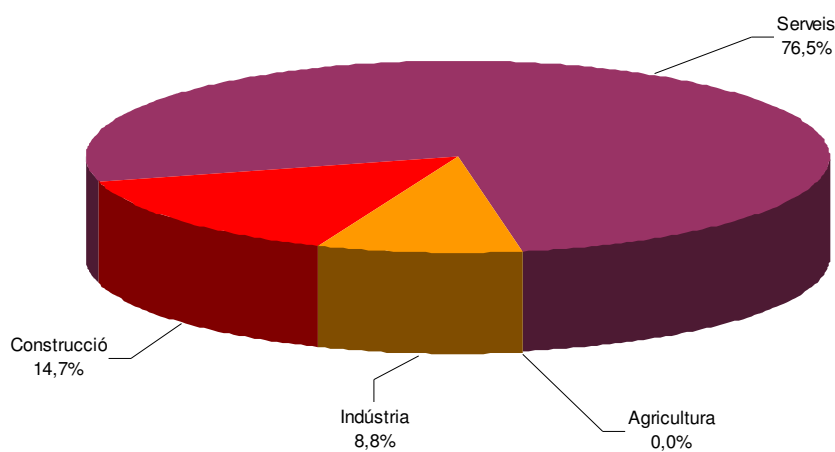

Nota: Dades corresponents a desembre de 2009.

Font: Observatori de Treball del Departament de Treball i Indústria. Generalitat de Catalunya..

4. ECONOMIA ► 4.2. Mercat de treball

4.T.14. Afiliats a la Seguretat Social en règim general segons sectors d'activitat (rànkning), 2009. Ciutat

Sector d'activitat	Nombre d'afiliats
Comerç detall, exc. vehicles motor	1.742
Serveis a edificis i de jardineria	1.323
Educació	1.178
Activitats sanitàries	975
Activitats especialitzades construcció	887
Adm. pública, Defensa i SS obligatòria	823
Serveis de menjar i begudes	463
Construcció d'immobles	436
Transport terrestre i per canonades	361
Comerç engròs, exc. vehicles motor	302
Altres activitats de serveis personals	249
Indústries de productes alimentaris	203
Serveis socials amb allotjament	194
Activitats esportives i d'entreteniment	186
Confecció de peces de vestir	172
Activitats jurídiques i de comptabilitat	167
Activitats associatives	166
Tractament de residus	157
Venda i reparació de vehicles motor	124
Productes metàl·lics, exc. maquinària	123
Construcció d'obres d'enginyeria civil	87
Activitats de lloguer	85
Activitats de seguretat i investigació	81
Arts gràfiques i suports enregistrats	67
Activitats immobiliàries	62
Ràdio i televisió	54
Activitats administratives d'oficina	44
Activitats postals i de correus	42
Reparació ordinadors i efectes personals	40
Jocs d'atzar i apostes	38
Serveis de tecnologies de la informació	36
Indústries fusta i suro, exc. mobles	29
Activitats relacionades amb l'ocupació	29
Maquinària i equips ncaa	27
Telecomunicacions	24
Publicitat i estudis de mercat	24
Indústries del paper	20
Activitats auxiliars mediació financera	20
Seus centrals i consultoria empresarial	20
Indústries tèxtils	18
Altres	213
Total	11.291

Nota: Dades corresponents a desembre de 2009. Font: Observatori de Treball del Departament de Treball i Indústria. Generalitat de Catalunya.

4.T.15. Afiliats a la Seguretat Social en règim general segons el nombre de treballadors i el sector d'activitat, 2009. Ciutat

Nombre de treballadors	Indústria	Construcció	Serveis	Total
d'1 a 5	287	485	2.422	3.194
de 6 a 10	158	345	750	1.253
d'11 a 25	247	335	1.148	1.730
de 26 a 30	30	26	217	273
de 31 a 50	40	167	534	741
de 51 a 100	-	52	380	432
de 101 a 250	142	-	1.187	1.329
de 251 a 500	-	-	961	961
de 501 a 750	-	-	607	607
de 751 a 1.000	-	-	771	771
Total	904	1.410	8.977	11.291

Nota: Dades corresponents a desembre de 2009. Font: Observatori de Treball del Departament de Treball i Indústria. Generalitat de Catalunya.

4.T.16. Evolució mensual de l'atur registrat, 2009. Ciutat

Mes	Persones aturades
Gener	8.714
Febrer	9.179
Març	9.621
Abril	9.826
Maig	9.923
Juny	9.764
Juliol	9.975
Agost	10.359
Setembre	10.562
Octubre	10.928
Novembre	11.121
Desembre	11.334

Font: Observatori de Treball del Departament de Treball i Indústria. Generalitat de Catalunya.

4. ECONOMIA ► 4.2. Mercat de treball

4.T.17. Atur registrat per grup d'edat i sexe. Ciutat

Edat	Sexe		Total
	Homes	Dones	
< 20 anys	166	97	263
20-24 anys	512	350	862
25-29 anys	895	599	1.494
30-34 anys	1.167	730	1.897
35-39 anys	1.094	667	1.761
40-44 anys	861	533	1.394
45-49 anys	623	382	1.005
50-54 anys	490	467	957
55-59 anys	486	453	939
60-64 anys	440	322	762
> 64 anys	-	-	-
Total	6.734	4.600	11.334

Nota: Dades corresponents a desembre de 2009.

Font: Observatori de Treball del Departament de Treball i Indústria. Generalitat de Catalunya.

4.G.12. Atur registrat per grup d'edat i sexe. Ciutat

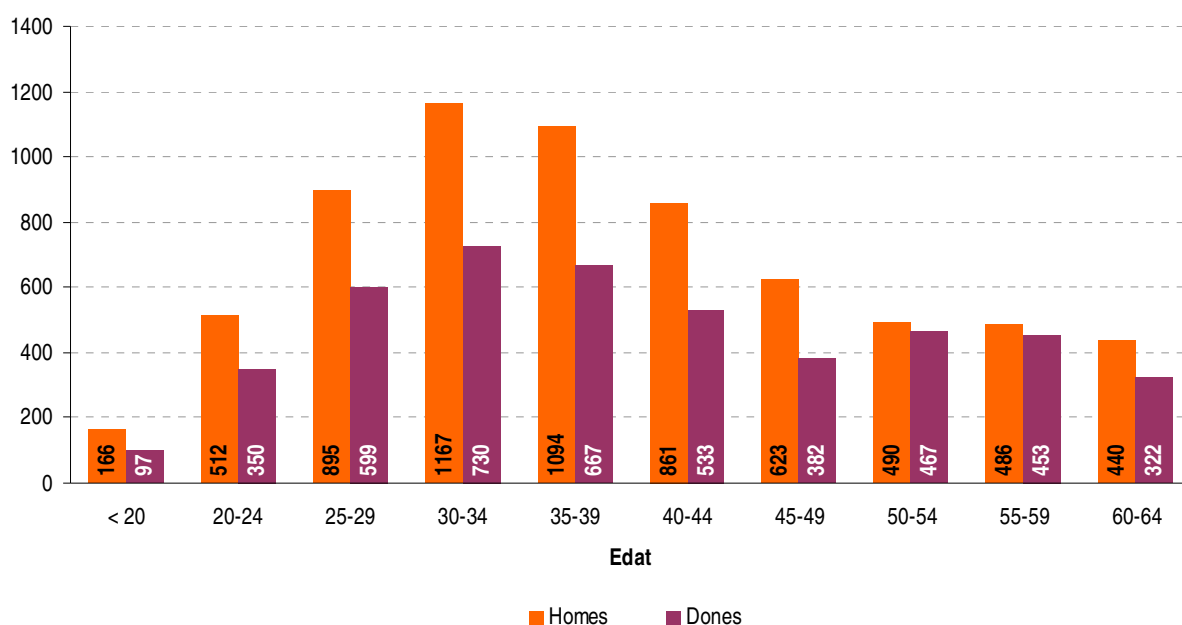

Nota: Dades corresponents a desembre de 2009.

Font: Observatori de Treball del Departament de Treball i Indústria. Generalitat de Catalunya.

4.T.18. Atur registrat, per grup d'edat i sexe (percentatge sobre el seu sexe i sobre el total). Ciutat

Edat	Sexe				Total
	Homes		Dones		
	% sobre sexe	% sobre total	% sobre sexe	% sobre total	
< 20 anys	2,47%	1,46%	2,11%	0,86%	2,32%
20-24 anys	7,60%	4,52%	7,61%	3,09%	7,61%
25-29 anys	13,29%	7,90%	13,02%	5,28%	13,18%
30-34 anys	17,33%	10,30%	15,87%	6,44%	16,74%
35-39 anys	16,25%	9,65%	14,50%	5,88%	15,54%
40-44 anys	12,79%	7,60%	11,59%	4,70%	12,30%
45-49 anys	9,25%	5,50%	8,30%	3,37%	8,87%
50-54 anys	7,28%	4,32%	10,15%	4,12%	8,44%
55-59 anys	7,22%	4,29%	9,85%	4,00%	8,28%
60-64 anys	6,53%	3,88%	7,00%	2,84%	6,72%
> 64 anys	-	-	-	-	-
Total	100%	59,41%	100%	40,59%	100%

Nota: Dades corresponents a desembre de 2009.

Font: Observatori de Treball del Departament de Treball i Indústria. Generalitat de Catalunya.

4.T.19. Atur registrat per nivell d'instrucció. Ciutat

Nivell formatiu	Nombre aturats
Sense estudis	123
Estudis primaris incomplets	1.045
Estudis primaris complets	1.495
Programes formació professional	806
Educació general	7.135
Tècnics-professionals superiors	446
Universitaris primer cicle	111
Universitaris segon i tercer cicle	169
Altres estudis post-secundaris	4
Total	11.334

Nota: Dades corresponents a desembre de 2009.

Font: Observatori de Treball del Departament de Treball i Indústria. Generalitat de Catalunya.

4. ECONOMIA ► 4.2. Mercat de treball

4.G.13. Atur registrat per nivell d'instrucció. Ciutat

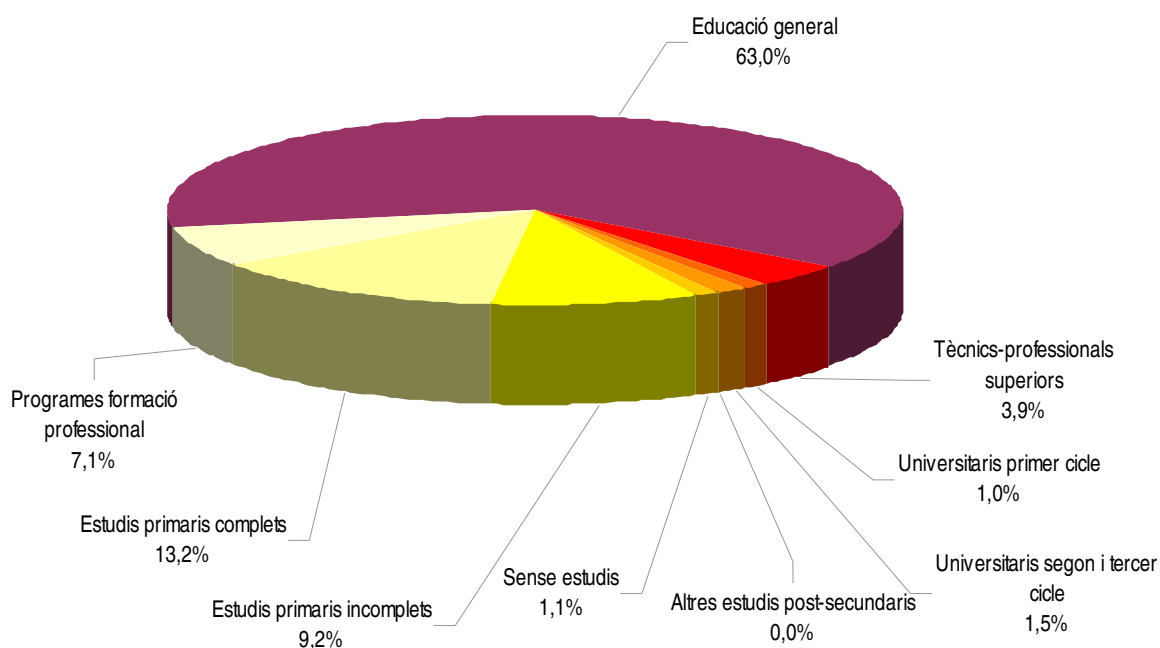

Nota: Dades corresponents a desembre de 2009.

Font: Observatori de Treball del Departament de Treball i Indústria. Generalitat de Catalunya.

4.T.20. Atur registrat per grup professional. Ciutat

Grup professional	Nombre aturats
Directius	58
Tècnics i científics	211
Tècnics i professionals de recolçament	619
Empleats administratius	911
Treballadors dels serveis	1.717
Treballadors qualificats, agraris i pesquers	70
Treballadors de manufactures	2.645
Operadors d'instal·lacions i maquinària	1.302
Treballadors no qualificats	3.799
Forces armades	2
Total	11.334

Nota: Dades corresponents a desembre de 2009.

Font: Observatori de Treball del Departament de Treball i Indústria. Generalitat de Catalunya.

4.G.14. Atur registrat per grup professional. Ciutat

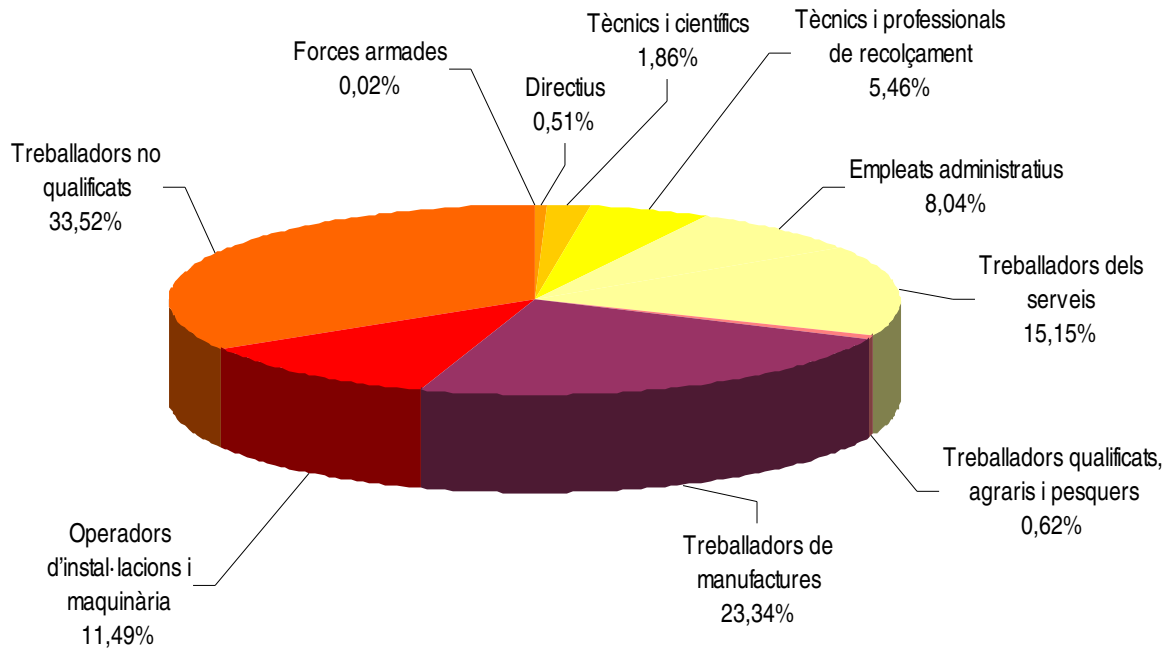

Nota: Dades corresponents a desembre de 2009.

Font: Observatori de Treball del Departament de Treball i Indústria. Generalitat de Catalunya.

4. ECONOMIA ► 4.2. Mercat de treball

4.T.21. Atur registrat per àrea d'activitat econòmica. Ciutat

Àrea d'activitat econòmica	Nombre aturats
Agricultura, ramaderia i pesca	46
Indústries extractives	5
Indústries manufactureres	1.845
Energia elèctrica i gas	8
Aigua, sanejament i gestió de residus	89
Construcció	2.958
Comerç a l'engròs i al detall	1.516
Transport i emmagatzematge	321
Hostaleria	675
Informació i comunicacions	131
Activitats financeres i d'assegurances	51
Activitats immobiliàries	70
Activitats professionals i tècniques	422
Activitats administratives i auxiliars	1.549
Administració pública, defensa i seguretat social	168
Educació	119
Activitats sanitàries i serveis socials	297
Activitats artístiques i d'entreteniment	106
Altres serveis	314
Activitats de la llar	47
Organismes extraterritorials	1
Sense ocupació anterior	596
Total	11.334

Nota: Dades corresponents a desembre de 2009.

Font: Observatori de Treball del Departament de Treball i Indústria. Generalitat de Catalunya.

4.T.22. Atur registrat per sector d'activitat. Ciutat

Sector d'activitat	Nombre aturats
Agricultura	46
Indústria	1.947
Construcció	2.958
Serveis	5.787
Sense ocupació anterior	596
Total	11.334

Nota: Dades corresponents a desembre de 2009.

Font: Observatori de Treball del Departament de Treball i Indústria. Generalitat de Catalunya.

4.G.15. Atur registrat per sector d'activitat. Ciutat

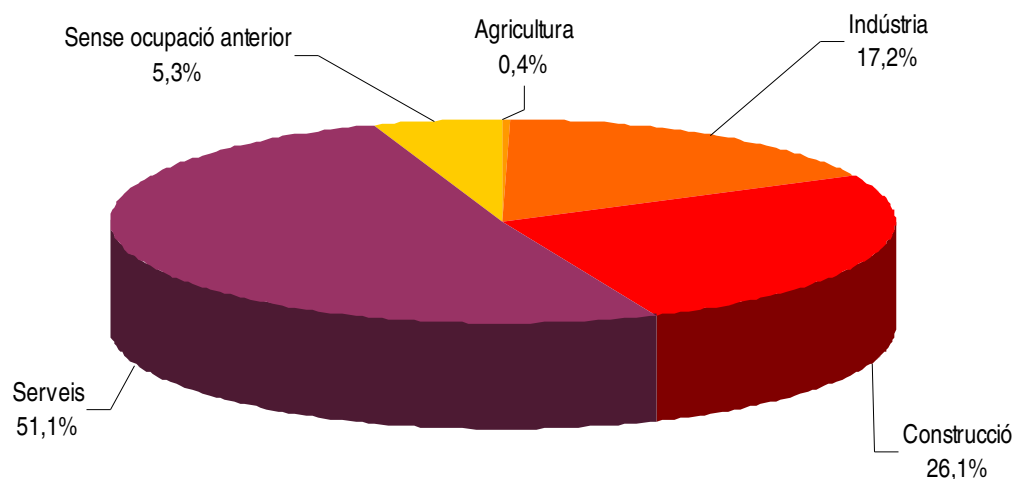

Nota: Dades corresponents a desembre de 2009.

Font: Observatori de Treball del Departament de Treball i Indústria. Generalitat de Catalunya.

4.T.23. Evolució mensual de la contractació registrada, 2009. Ciutat

Mes	Persones contractades
Gener	1.205
Febrer	950
Març	882
Abril	881
Maig	875
Juny	1.035
Juliol	1.268
Agost	750
Setembre	1.180
Octubre	916
Novembre	1.026
Desembre	1.046

Font: Observatori de Treball del Departament de Treball i Indústria. Generalitat de Catalunya.

4. ECONOMIA ► 4.2. Mercat de treball

4.T.24. Contractació registrada per grup d'edat i sexe. Ciutat

Edat	Sexe		Total
	Homes	Dones	
< 20 anys	24	51	75
20-24 anys	92	96	188
25-29 anys	92	76	168
30-34 anys	79	85	164
35-39 anys	72	69	141
40-44 anys	59	68	127
45-49 anys	31	47	78
50-54 anys	15	38	53
55-59 anys	11	24	35
60-64 anys	6	8	14
> 64 anys	1	2	3
Total	482	564	1.046

Nota: Dades corresponents a desembre de 2009.

Font: Observatori de Treball del Departament de Treball i Indústria. Generalitat de Catalunya.

4.G.16. Contractació registrada per grup d'edat i sexe. Ciutat

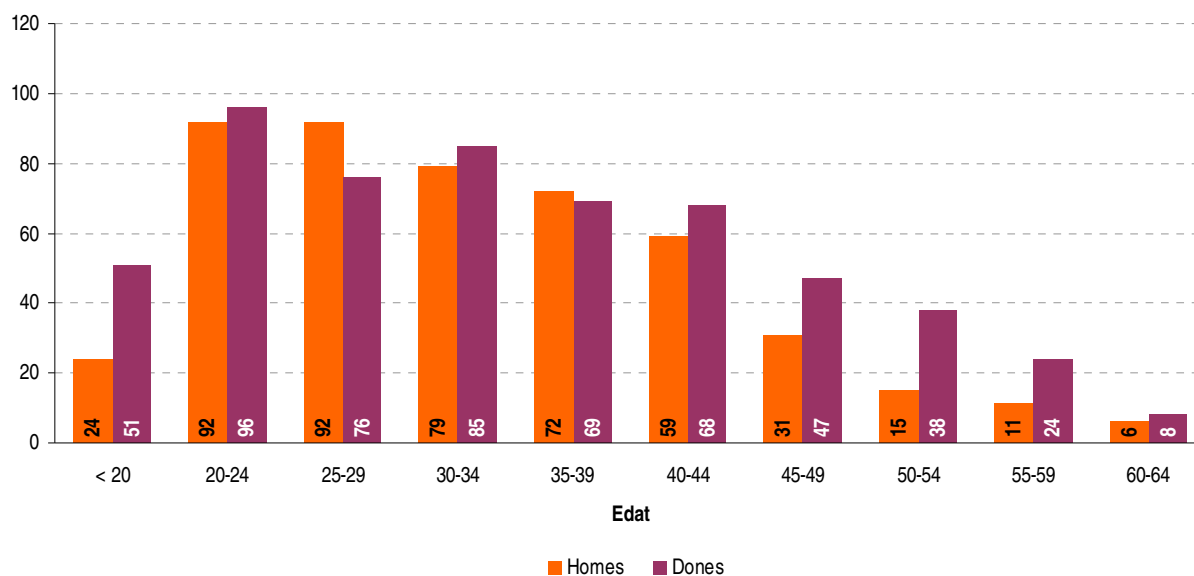

Nota: Dades corresponents a desembre de 2009.

Font: Observatori de Treball del Departament de Treball i Indústria. Generalitat de Catalunya.

4.T.25. Contractació registrada, per grup d'edat i sexe (percentatge sobre el seu sexe i sobre el total). Ciutat

Edat	Sexe				Total
	Homes		Dones		
	% sobre sexe	% sobre total	% sobre sexe	% sobre total	
< 20 anys	4,98%	2,29%	9,04%	4,88%	7,17%
20-24 anys	19,09%	8,80%	17,02%	9,18%	17,97%
25-29 anys	19,09%	8,80%	13,48%	7,27%	16,06%
30-34 anys	16,39%	7,55%	15,07%	8,13%	15,68%
35-39 anys	14,94%	6,88%	12,23%	6,60%	13,48%
40-44 anys	12,24%	5,64%	12,06%	6,50%	12,14%
45-49 anys	6,43%	2,96%	8,33%	4,49%	7,46%
50-54 anys	3,11%	1,43%	6,74%	3,63%	5,07%
55-59 anys	2,28%	1,05%	4,26%	2,29%	3,35%
60-64 anys	1,24%	0,57%	1,42%	0,76%	1,34%
> 64 anys	0,21%	0,10%	0,35%	0,19%	0,29%
Total	100%	46,08%	100%	53,92%	100%

Nota: Dades corresponents a desembre de 2009.

Font: Observatori de Treball del Departament de Treball i Indústria. Generalitat de Catalunya.

4.T.26. Contratació registrada per nivell d'instrucció. Ciutat

Nivell formatiu	Nombre aturats
Sense estudis	127
Estudis primaris incomplets	89
Estudis primaris complets	0
Programes formació professional	71
Educació general	583
Tècnics-professionals superiors	22
Universitaris primer cicle	27
Universitaris segon i tercer cicle	127
Altres estudis post-secundaris	0
Total	1.046

Nota: Dades corresponents a desembre de 2009.

Font: Observatori de Treball del Departament de Treball i Indústria. Generalitat de Catalunya.

4. ECONOMIA ► 4.2. Mercat de treball

4.G.17. Contractació registrada per nivell d'instrucció. Ciutat

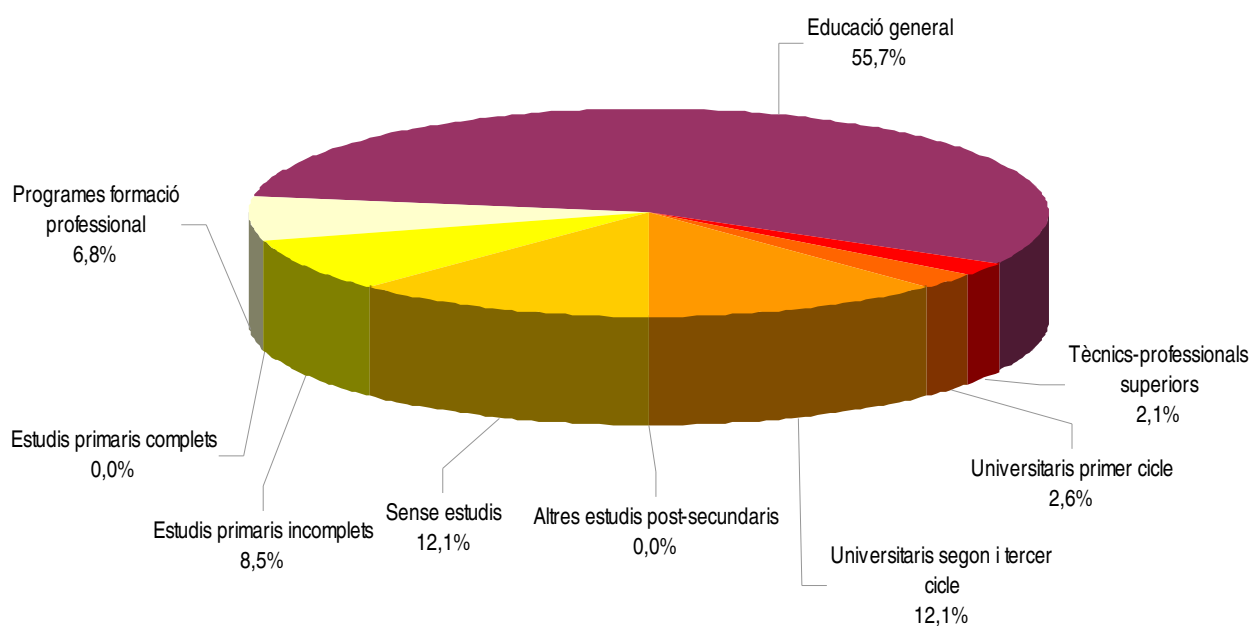

Nota: Dades corresponents a desembre de 2009.

Font: Observatori de Treball del Departament de Treball i Indústria. Generalitat de Catalunya.

4.T.27. Contratació registrada per grup professional. Ciutat

Grup professional	Nombre aturats
Directius	1
Tècnics i científics	144
Tècnics i professionals de recolçament	174
Empleats administratius	63
Treballadors dels serveis	300
Treballadors qualificats, agraris i pesquers	11
Treballadors de manufactures	73
Operadors d'instal·lacions i maquinària	21
Treballadors no qualificats	259
Forces armades	0
Total	1.046

Nota: Dades corresponents a desembre de 2009.

Font: Observatori de Treball del Departament de Treball i Indústria. Generalitat de Catalunya.

4.G.18. Contratació registrada per grup professional. Ciutat

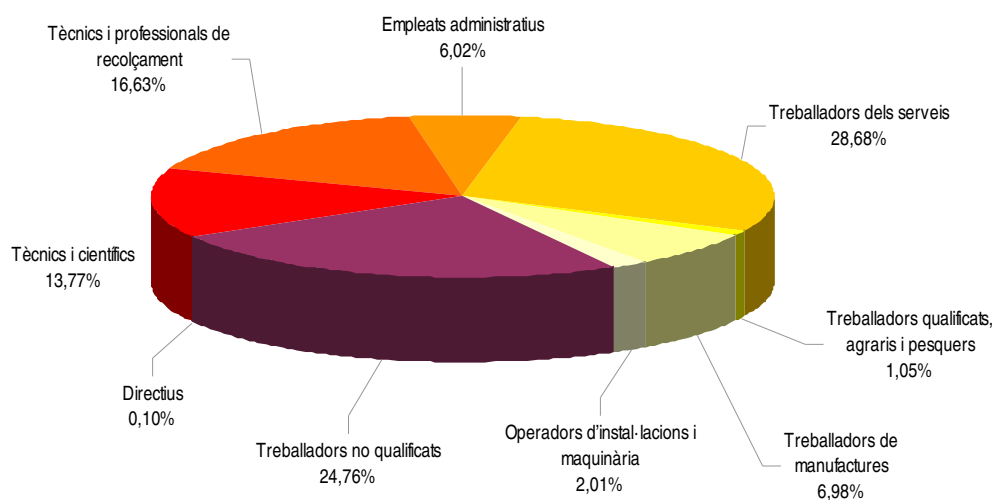

Nota: Dades corresponents a desembre de 2009.

Font: Observatori de Treball del Departament de Treball i Indústria. Generalitat de Catalunya.

4.T.28. Contratació registrada per sector d'activitat. Ciutat

Sector d'activitat	Nombre aturats
Agricultura	0
Indústria	63
Construcció	137
Serveis	846
Total	1.046

Nota: Dades corresponents a desembre de 2009.

Font: Observatori de Treball del Departament de Treball i Indústria. Generalitat de Catalunya 2009.

4. ECONOMIA ► 4.2. Mercat de treball

4.G.19. Contratació registrada per sector d'activitat. Ciutat

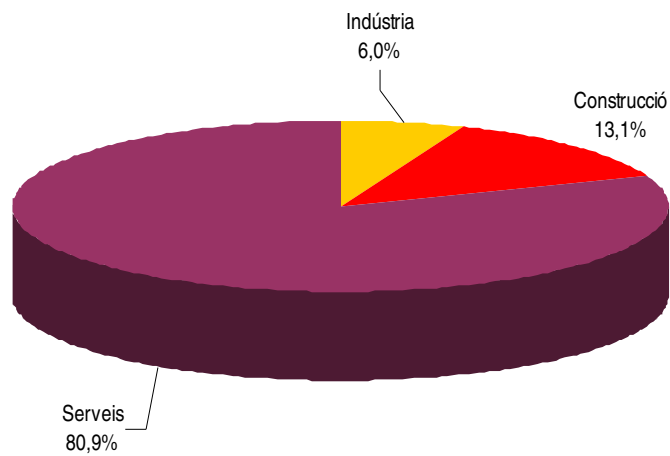

Nota: Dades corresponents a desembre de 2009.

Font: Observatori de Treball del Departament de Treball i Indústria. Generalitat de Catalunya.

4.T.29. Pressupost municipal de l'Ajuntament

Ingressos (en euros)

Operacions corrents		2009	2010	Variació
Concepte				2010-2009
Capítol I	Impostos directes	25.157.434 €	24.830.265 €	-1,30%
Capítol II	Impostos indirectes	2.925.700 €	2.475.470 €	-15,39%
Capítol III	Taxes i altres Ingressos	5.409.558 €	5.983.057 €	10,60%
Capítol IV	Transferències corrents	43.878.619 €	42.540.748 €	-3,05%
Capítol V	Ingressos patrimonials	525.870 €	1.104.209 €	-3,05%
Total		77.897.181 €	76.333.749 €	-1,24%

Despeses (en euros)

A) Operacions corrents		2009	2010	Variació
Concepte				2010-2009
Capítol I	Remuneració del Personal	30.028.031 €	28.364.098 €	-5,54%
Capítol II	Compra béns i serveis	27.428.183 €	26.499.400 €	-3,39%
Capítol III	Interessos	2.252.000 €	2.549.238 €	13,20%
Capítol IV	Transferències corrents	13.288.967 €	13.708.943 €	3,16%
Capítol IX	Passiu financer	4.900.000 €	5.212.070 €	6,37%
Total		77.897.181 €	76.333.749 €	-1,24%

Font: Ajuntament de Santa Coloma de Gramenet.

Seguint la sèrie iniciada l'any 2005, aquesta penúltim capítol de l'Anuari recull dades proporcionades per diversos serveis municipals que abasten diverses realitats de la vida social i cultural de la ciutat.

Així, l'apartat presenta dades sobre l'ús i la freqüentació de quatre equipaments culturals: el Centre de Recursos Juvenils «Mas Fonollar», el Centre d'Art Contemporani «Can Sisteré», el Museu d'Història de la Ciutat «Torre Balldovina» i el Centre de Normalització Lingüística «L'Heura».

L'apartat es completa amb les dades sobre el nombre i el tipus d'incidències ateses en el Programa de mediació ciutadana.

5. CULTURA I CIUTADANIA

5.T.1. Programa de mediació ciutadana. Nombre de mediacions, 2009

Tipus de mediacions	Nombre de mediacions
Mediacions en procés	348
Mediacions iniciades	247
Mediacions tancades	223
Nombre domicilis implicats	1.486
Nombre de locals comercials implicats	72
% Tancament amb resolució positiva	60%

Font: Ajuntament de Santa Coloma de Gramenet.

5.T.2. Programa de mediació ciutadana. Nombre de mediacions el motiu, 2009

Motiu de la mediació	Nombre de mediacions
Dificultats de convivència	80
Sorolls, respecte normes, etc.	108
Qüestions de propietat horitzontal	60
Qüestions d'urbanisme	28
Salut pública	18
Usos d'espais comuns	11
Queixes sobre comerços	7
Intervenció social	6
Problemes relacionals	6
Altres	25

Font: Ajuntament de Santa Coloma de Gramenet.

5.T.3. Programa de mediació ciutadana. Nombre de mediacions segons el barri (rànkning), 2009

Tipus de mediacions	% de mediacions
El Fondo	33,33%
Santa Rosa	15,52%
El Raval	10,06%
El Centre	9,48%
El Llatí	8,33%

Font: Ajuntament de Santa Coloma de Gramenet.

5.T.4. Nombre d'usuaris del Centre de Recursos Juvenils «Mas Fonollar», 2009

Mes	Nombre d'usuaris	Mitjana d'usuaris / diari
Gener	484	28,4
Febrer	1.327	66,3
Març	1.224	55,6
Abril	1.166	72,8
Maig	1.382	69,1
Juny	899	42,8
Juliol	1.428	62,0
Agost	-	-
Setembre	1.225	76,5
Octubre	1.232	56,0
Novembre	1.045	49,7
Desembre	623	41,5
Total	12.035	56,0

Font: Ajuntament de Santa Coloma de Gramenet.

5.T.5. Activitats i usos del Centre d'Art Contemporani «Can Sisteré», 2009

Activitats i usos	Nombre
Nombre d'exposicions d'art	7
Nombre d'activitats realitzades amb artistes locals i tallers	23
Nombre d'usos Can Sisteré	11.352
Nombre de visitants a les exposicions d'art	6.988

Font: Ajuntament de Santa Coloma de Gramenet.

5.T.5. Activitats i usos del Museu d'Història de la Ciutat «Torre Balldovina», 2006-2009

Activitats i usos	2006	2007	2008	2009
Nombre total d'usos del Museu Torre Balldovina i Patrimoni	31.619	36.317	32.802	29.885
Nombre de visites d'exposicions	5.819	7.148	5.713	5.838
Nombre d'usos de tallers	11.287	11.859	10.616	8.672
Nombre d'usos visites guiades al patrimoni	5.478	5.195	6.298	4.369
Nombre d'assistents als actes	9.570	12.464	10.358	11.393
Nombre de consultes al Fons	37	30	24	38
Nombre d'actes	131	143	130	157
Nombre d'usos d'escolars (inclosos en apartats anteriors)	13.961	16.181	16.930	13.605

Font: Ajuntament de Santa Coloma de Gramenet.

5. CULTURA I CIUTADANIA

5.G.1. Evolució de pàgines revisades a l'Administració local pel CNL «L'Heura», 2005-2008

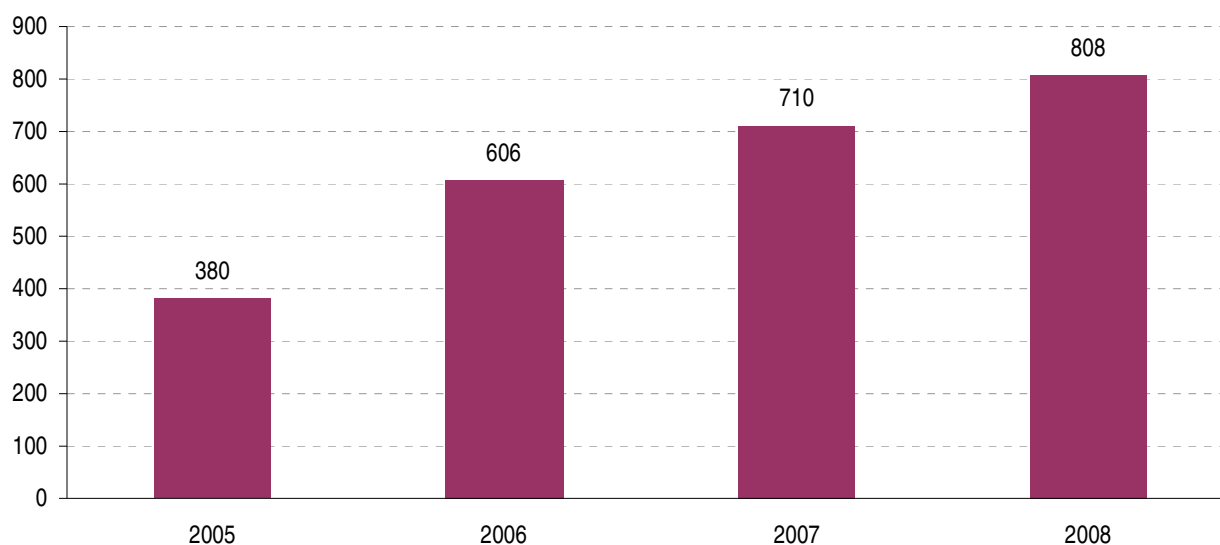

Font: Consorci per a la Normalització Lingüística.

5.G.2. Evolució del nombre de parelles lingüístiques, 2006-2009

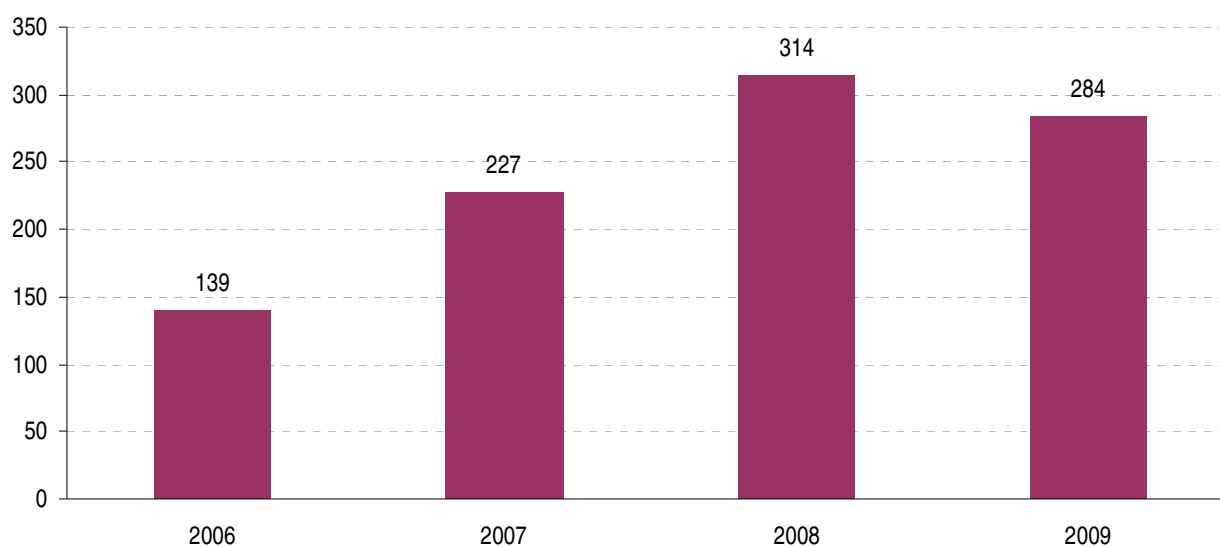

Font: Consorci per a la Normalització Lingüística.

5.G.3. Evolució del nombre d'inscrits als cursos de català segons el nivell, 2005-2009

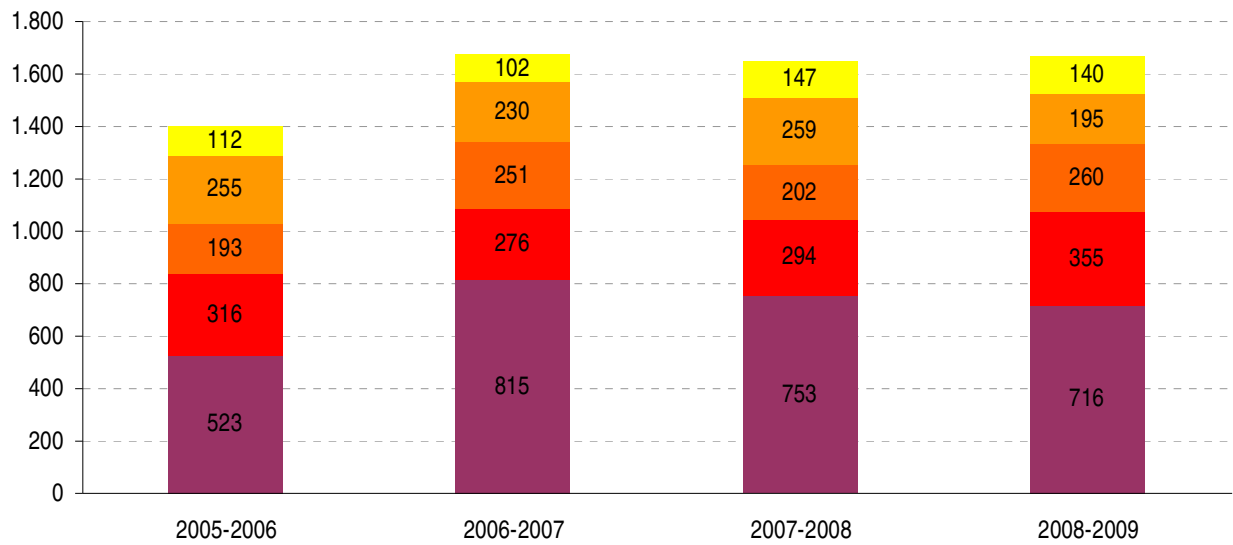

Font: Consorci per a la Normalització Lingüística.

5.G.4. Nombre d'inscrits segons el seguiment del curs. Curs 2008-2009

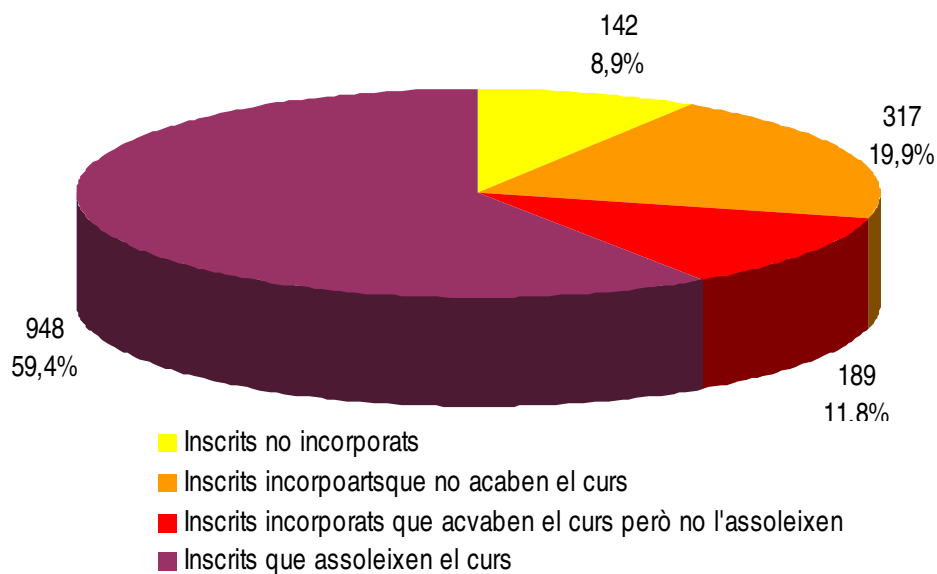

Font: Consorci per a la Normalització Lingüística.

Com a principal novetat respecte anteriors edicions, l'*Anuari Estadístic 2009* incorpora un últim capítol en què s'analitza l'evolució de les principals tendències sociodemogràfiques de la població de Santa Coloma de Gramenet.

En efecte, s'ha cregut oportú, donat que estem a punt de completar la primera dècada del segle XXI, introduir un capítol que repassi quina ha estat l'evolució de la població del nostre municipi els darrers deu anys, tot contextualitzant-la amb el que s'ha esdevingut a la resta de municipis de la comarca del Barcelonès durant el mateix període.

Concretament, les característiques analitzades són quatre: evolució del nombre d'habitants, l'estructura per edats, el moviment natural de la població (els naixements i les defuncions) i el moviment migratori i la població de nacionalitat estrangera.

En tractar-se d'un capítol més analític que la resta de l'*Anuari*—en què les dades estadístiques es presenten sense comentar—, s'ha optat per presentar un breu resum analític al final de cada un dels apartats en què s'ha dividit aquest capítol i en el qual es resumeixen les principals pautes i tendències observades i els fenòmens que les poden causar.

6. TENDÈNCIES SOCIODEMOGRÀFIQUES ► 6.1. El municipi

6.1.1. Evolució de la població

6.G.1. Evolució de la població. Ciutat, 2000-2009

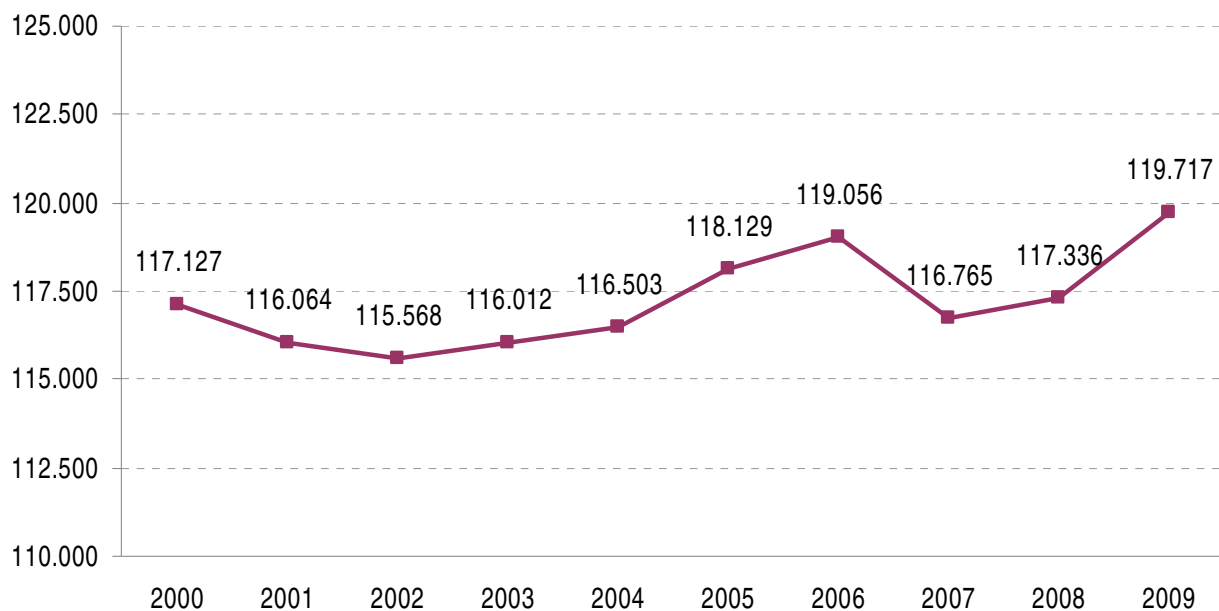

Font: elaboració pròpia a partir del Padró Municipal d'Habitants, 2000-2009 (IDESCAT). En tractar-se de les dades oficials, les xifres anuals d'habitants no han de coincidir necessàriament amb les dades publicades a les respectives edicions dels Anuaris estadístics.

6.G.2. Creixement anual de la població. Ciutat, 2001-2009 (nombres absoluts)

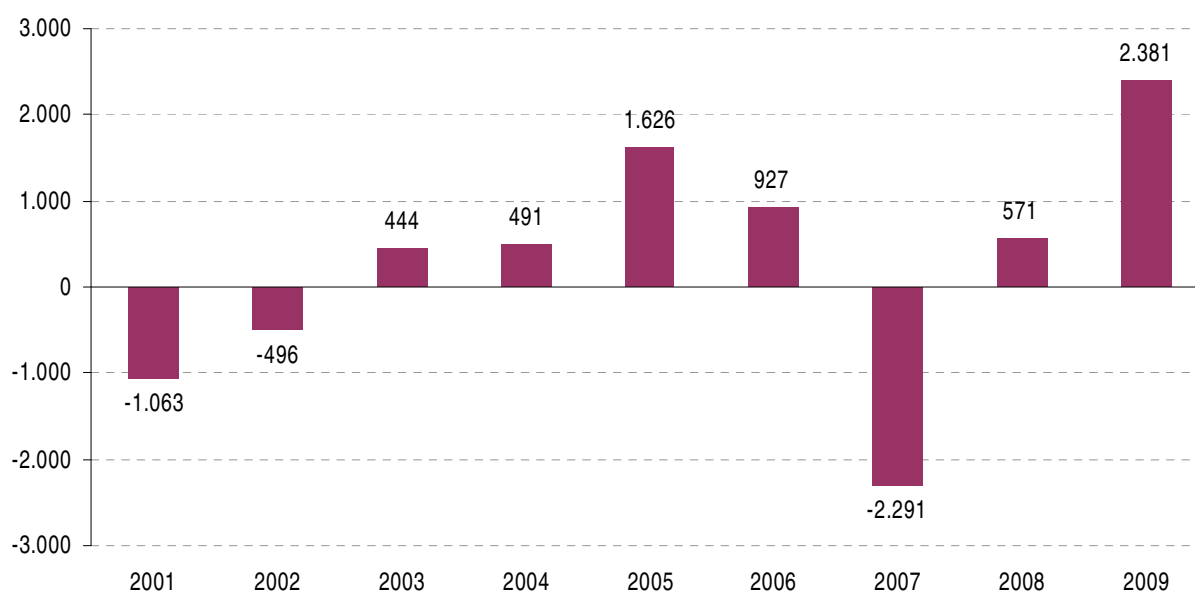

Font: elaboració pròpia a partir del Padró Municipal d'Habitants, 2000-2009 (Ajuntament de Santa Coloma de Gramenet i IDESCAT).

6. TENDÈNCIES SOCIODEMOGRÀFIQUES ► 6.1. El municipi

6.T.1. Evolució de la població. Districtes, 2000-2009 (nombre absoluts)

Districte	2000	2001	2002	2003	2004	2005	2006	2007	2008	2009
Districte I	22.211	21.971	21.955	22.114	21.470	22.467	s.d.	22.522	s.d.	22.936
Districte II	15.882	15.693	15.708	15.801	15.740	15.737	s.d.	15.684	s.d.	15.998
Districte III	19.816	19.642	19.673	19.579	19.660	19.494	s.d.	19.527	s.d.	19.638
Districte IV	22.757	22.647	22.690	22.878	22.686	22.792	s.d.	22.683	s.d.	22.788
Districte V	21.591	21.497	21.938	22.466	22.930	23.415	s.d.	23.974	s.d.	24.610
Districte VI	14.846	14.770	15.172	15.842	16.411	16.940	s.d.	17.673	s.d.	18.051
Ciutat	117.103	116.220	117.136	118.680	118.897	120.845	s.d.	122.063	s.d.	124.021

Font: elaboració pròpia a partir de les dades publicades a l'Anuari Estadístic de Santa Coloma de Gramenet, 2000-2009 (sense dades per als anys 2006 i 2008).

6.T.2. Evolució de la població. Districtes, 2000-2009 (2000=100)

Districte	2000	2001	2002	2003	2004	2005	2006	2007	2008	2009
Districte I	100	99	99	100	97	101	s.d.	101	s.d.	103
Districte II	100	99	99	99	99	99	s.d.	99	s.d.	101
Districte III	100	99	99	99	99	98	s.d.	99	s.d.	99
Districte IV	100	100	100	101	100	100	s.d.	100	s.d.	100
Districte V	100	100	102	104	106	108	s.d.	111	s.d.	114
Districte VI	100	99	102	107	111	114	s.d.	119	s.d.	122
Ciutat	100	99	100	101	102	103	99	104	s.d.	106

Font: elaboració pròpia a partir de les dades publicades a l'Anuari Estadístic de Santa Coloma de Gramenet, 2000-2009 (sense dades per als anys 2006 i 2008).

6.T.3. Evolució de la població. Barris, 2000-2009 (nombres absoluts)

Barri	2000	2001	2002	2003	2004	2005	2006	2007	2008	2009
Can Franquesa	1.488	1.449	1.415	1.411	1.343	1.341	s.d.	1.348	s.d.	1.374
Can Mariner	7.388	7.300	7.368	7.527	7.655	7.912	s.d.	8.032	s.d.	8.333
El Cementiri Vell	1.400	1.351	1.366	1.360	1.324	1.309	s.d.	1.351	s.d.	1.384
El Centre	16.957	16.771	16.719	16.789	15.981	16.737	s.d.	16.593	s.d.	16.705
El Fondo	14.846	14.770	15.172	15.853	16.413	16.900	s.d.	17.669	s.d.	18.046
El Llatí	10.024	9.931	9.949	9.943	9.921	9.979	s.d.	9.959	s.d.	10.226
El Raval	7.481	7.556	7.723	7.964	8.184	8.319	s.d.	8.355	s.d.	8.563
El Riu Nord	7.843	7.841	7.916	7.952	7.887	9.092	s.d.	8.088	s.d.	8.109
El Riu Sud	14.914	14.806	14.774	14.941	14.781	14.708	s.d.	14.602	s.d.	14.685
El Singuerlín	13.013	12.987	12.587	12.581	12.800	12.687	s.d.	12.709	s.d.	12.766
Els Safarejos	1.050	1.046	1.087	1.093	1.124	1.210	s.d.	1.179	s.d.	1.183
La Guinardera	2.162	2.150	2.052	2.020	1.984	1.977	s.d.	1.990	s.d.	1.979
La Riera Alta	2.107	2.084	2.006	2.017	1.994	1.991	s.d.	1.928	s.d.	1.924
Les Oliveres	2.889	2.811	3.393	3.352	3.327	3.325	s.d.	3.281	s.d.	3.335
Sant Rosa	13.541	13.367	13.601	13.874	14.057	14.313	s.d.	14.927	s.d.	15.343
Sense Dades	-	-	8	3	122	44	s.d.	52	s.d.	66
Ciutat	117.103	116.220	117.136	118.680	118.897	120.845	s.d.	122.063	s.d.	124.021

Font: elaboració pròpia a partir de les dades publicades a l'Anuari Estadístic de Santa Coloma de Gramenet, 2000-2009 (sense dades per als anys 2006 i 2008).

6. TENDÈNCIES SOCIODEMOGRÀFIQUES ► 6.1. El municipi

6.T.4. Evolució de la població. Barris, 2000-2009 (2000=100)

Barri	2000	2001	2002	2003	2004	2005	2006	2007	2008	2009
Can Franquesa	100	97	95	95	90	90	s.d.	91	s.d.	92
Can Mariner	100	99	100	102	104	107	s.d.	109	s.d.	113
El Cementiri Vell	100	97	98	97	95	94	s.d.	97	s.d.	99
El Centre	100	99	99	99	94	99	s.d.	98	s.d.	99
El Fondo	100	99	102	107	111	114	s.d.	119	s.d.	122
El Llatí	100	99	99	99	99	100	s.d.	99	s.d.	102
El Raval	100	101	103	106	109	111	s.d.	112	s.d.	114
El Riu Nord	100	100	101	101	101	116	s.d.	103	s.d.	103
El Riu Sud	100	99	99	100	99	99	s.d.	98	s.d.	98
El Singuerlín	100	100	97	97	98	97	s.d.	98	s.d.	98
Els Safaretjos	100	100	104	104	107	115	s.d.	112	s.d.	113
La Guinardera	100	99	95	93	92	91	s.d.	92	s.d.	92
La Riera Alta	100	99	95	96	95	94	s.d.	92	s.d.	91
Les Oliveres	100	97	117	116	115	115	s.d.	114	s.d.	115
Sant Rosa	100	99	100	102	104	106	s.d.	110	s.d.	113
Ciutat	100	99	100	101	102	103	s.d.	104	s.d.	106

Font: elaboració pròpia a partir de les dades publicades a l'Anuari Estadístic de Santa Coloma de Gramenet, 2000-2009 (sense dades per als anys 2006 i 2008).

La primera dècada del 2000 ha estat un període de lleuger creixement de la població de Santa Coloma, tot i que el període s'inicia amb descensos i que l'any 2007 s'observa una reducció important d'efectius que respon a causes estadístiques. Es tracta de les anomenades «baixes per omissió»: en produir-se dos anys de la regulació de persones de nacionalitat estrangera, és obligatòria la renovació del permís de residència. En no produir-se aquest tràmit administratiu —perquè realment la persona ja no resideix al municipi o per altres motius—, automàticament es produeix la seva baixa del padró municipal d'habitants.

L'any 2009 és el que registra un major augment demogràfic del municipi, seguit del 2005. En altres quatre anys es produeix un augment de la població però més moderat. Per contra, tant el 2001 com el 2002 i el 2007 el municipi perd habitants. Com ja s'ha indicat, el fort descens d'aquest darrer any sembla atribuïble principalment a qüestions estadístiques.

Si ens fixem en el que s'esdevé a l'interior de la ciutat, observem que el creixement de la població del municipi s'ha concentrat al llarg de la dècada en els districtes V i VI, mentre que el districte I ha sofert un augment moderat i la resta han presentat variacions força reduïdes.

6. TENDÈNCIES SOCIODEMOGRÀFIQUES ► 6.1. El municipi

6.1.2. Estructura per edats

6.G.3. Estructura per grans grups d'edat de població. Ciutat, 2000-2009

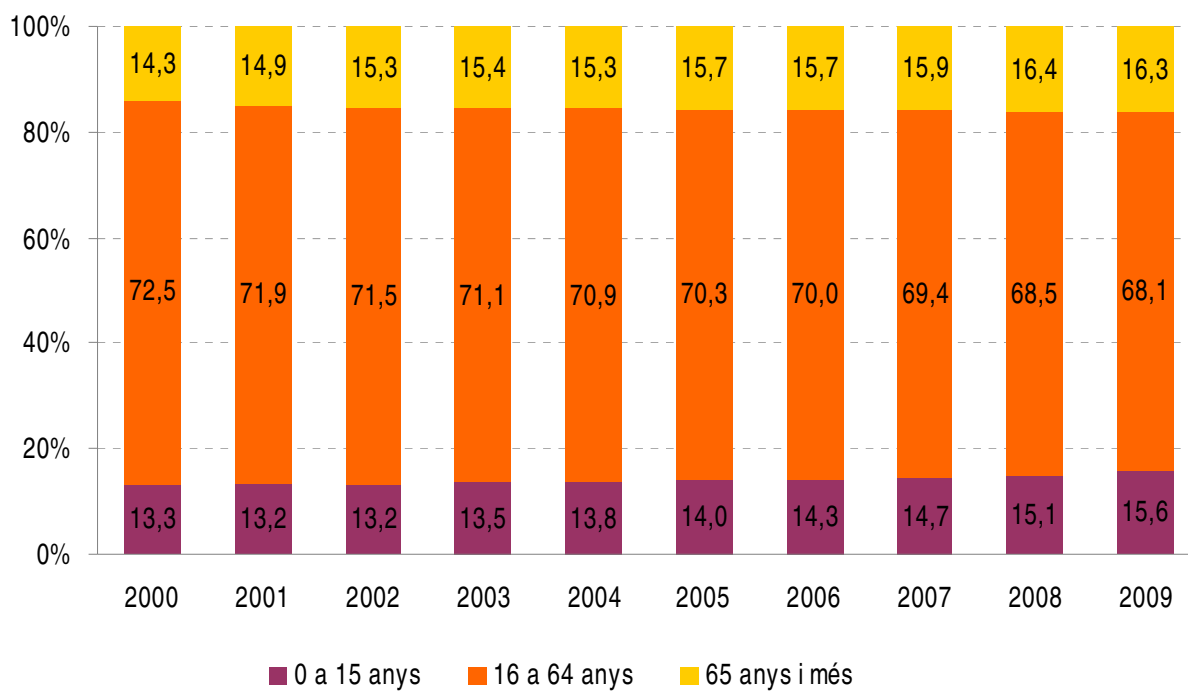

Font: elaboració pròpia a partir del Padró Municipal d'Habitants, 2000-2009 (Ajuntament de Santa Coloma de Gramenet i IDESCAT).

6.T.5. Estructura per grans grups d'edat de població. Districtes, 2000-2009 (nombres absoluts)

Edat	Districte	2000	2001	2002	2003	2004	2005	2006	2007	2008	2009
0-15 anys	Districte I	2.876	2.624	2.784	2.833	2.837	3.010	s.d.	3.177	s.d.	3.439
	Districte II	2.055	1.851	1.966	2.028	2.063	2.061	s.d.	2.195	s.d.	2.407
	Districte III	2.711	2.575	2.746	2.768	2.851	2.874	s.d.	2.988	s.d.	3.171
	Districte IV	2.733	2.570	2.725	2.797	2.804	2.902	s.d.	2.936	s.d.	3.112
	Districte V	3.003	2.838	3.051	3.230	3.343	3.449	s.d.	3.665	s.d.	4.067
	Districte VI	1.901	1.821	1.967	2.188	2.409	2.509	s.d.	2.807	s.d.	3.119
16-64 anys	Districte I	15.798	15.544	15.477	15.534	15.092	15.614	s.d.	15.393	s.d.	15.438
	Districte II	11.706	11.578	11.536	11.538	11.499	11.455	s.d.	11.198	s.d.	11.157
	Districte III	14.255	13.954	13.872	13.706	13.694	13.442	s.d.	13.153	s.d.	12.899
	Districte IV	16.717	16.526	16.512	16.524	16.332	16.185	s.d.	15.709	s.d.	15.297
	Districte V	15.734	15.602	15.886	16.210	16.639	16.915	s.d.	17.209	s.d.	17.240
	Districte VI	10.674	10.502	10.795	11.252	11.654	12.027	s.d.	12.416	s.d.	12.482
65 i més anys	Districte I	3.537	3.803	3.694	3.747	3.541	3.843	s.d.	3.952	s.d.	4.059
	Districte II	2.121	2.264	2.206	2.235	2.178	2.221	s.d.	2.290	s.d.	2.434
	Districte III	2.850	3.113	3.055	3.105	3.115	3.178	s.d.	3.386	s.d.	3.568
	Districte IV	3.307	3.551	3.453	3.557	3.550	3.705	s.d.	4.038	s.d.	4.379
	Districte V	2.854	3.057	3.001	3.026	2.948	3.051	s.d.	3.100	s.d.	3.303
	Districte VI	2.271	2.447	2.410	2.402	2.348	2.404	s.d.	2.450	s.d.	2.450

Font: elaboració pròpia a partir de les dades publicades a l'Anuari Estadístic de Santa Coloma de Gramenet, 2000-2009 (sense dades per als anys 2006 i 2008).

6. TENDÈNCIES SOCIODEMOGRÀFIQUES ► 6.1. El municipi

6.T.6. Índex d'envelliment i relació de dependència. Ciutat, 2000-2009

Any	Índex d'envelliment	Relació de dependència
2000	116	36
2001	122	37
2002	124	38
2003	122	39
2004	118	39
2005	120	41
2006	118	41
2007	115	42
2008	115	44
2009	105	47

Font: elaboració pròpia a partir del Padró Municipal d'Habitants, 2000-2009 (Ajuntament de Santa Coloma de Gramenet i IDESCAT).

Des de l'inici del segle XXI, tant la població infantil com la gent gran han augmentat el seu pes en el conjunt de la població del municipi. Les principals causes d'aquest fet són, per una banda, la disminució progressiva de la taxa de natalitat —almenys fins a l'any 2005 aproximadament—, i, de l'altra, l'augment, també sostingut, de l'esperança de vida. En conseqüència, el grup de població en edat potencialment activa —entre els 16 i els 64 anys— ha disminuït lleugerament el seu pes sobre el total.

Per districtes, en tots ha augmentat el pes de la població infantil però ho ha fet espectacularment en el districte VI. Per la seva banda, el districte IV és, en tot el període, el que presenta una menor proporció de població de 0 a 15 anys.

En tots els districtes s'ha reduït el pes de la població potencialment activa. Tot i això, en els districtes II, V i VI la població de 16 a 64 anys encara es manté prop del 70%. El districte III és el que té un menor pes d'aquest grup de població.

En general, la població gran incrementa el seu pes sobre el total. L'augment ha estat especialment important en els districtes III i IV. En canvi, al districte V la proporció de població de 65 anys i més es manté estable en tota la dècada mentre que destaca la reducció del percentatge d'aquesta població al districte VI.

Dos indicadors en resumeixen l'estructura per edats de la població de Santa Coloma de Gramenet:

- **Índex d'envelliment.** Posa en relació el nombre de persones de 65 anys i més i el nombre de joves menors de 15 anys i s'expressa en tant per cent. L'evolució de l'índex ens posa de manifest dos períodes ben diferenciats: fins a l'any 2005 aproximadament l'estabilitat de la taxa de natalitat —i, en conseqüència, de la població menor de 16 anys—, juntament amb l'augment de la població major de 65 anys, fa incrementar el valor de l'índex d'envelliment. Així, mentre l'any 2000 per cada 100 infants hi havia 116 ancians, el 2002 l'índex assoleix el seu valor màxim, de 124. A partir de l'any 2005 la lleugera recuperació de la taxa de natalitat i dels nivells de fecunditat —per motius que s'exposaran més endavant— fa reduir novament els valors de l'índex, que, per exemple, el 2008, retorna als valors de l'any 2000. La reducció observada per l'any 2009 caldrà ser confirmada quan es disposi de les dades definitives.

6. TENDÈNCIES SOCIODEMOGRÀFIQUES ► 6.1. El municipi

- *Relació de dependència.* Posa en relació el nombre de població en edat inactiva —menors de 16 anys i de 65 anys i més— respecte de la potencialment activa —entre els 16 i els 64 anys. El progressiu envelliment de la població determina el valor de l'índex disminueix amb el pas del temps: mentre l'any 2000 per cada 100 persones en edat activa n'hi havia 36 de dependents, l'any 2009 la xifra ha augmentat a 47, és a dir, aproximadament un de cada tres habitants de Santa Coloma de Gramenet està en edat inactiva (té menys de 16 anys o més de 64). Per districtes, l'augment ha estat generalitzat, si bé l'augment més accentuat de la relació de dependència s'ha produït al districte III, en el qual la població potencialment inactiva ja supera a la potencialment activa. Als districtes I i IV els dos grups de població estan gairebé igualats.

6.1.3. Moviment natural de la població

6.G.4. Naixements i defuncions. Ciutat, 2000-2009

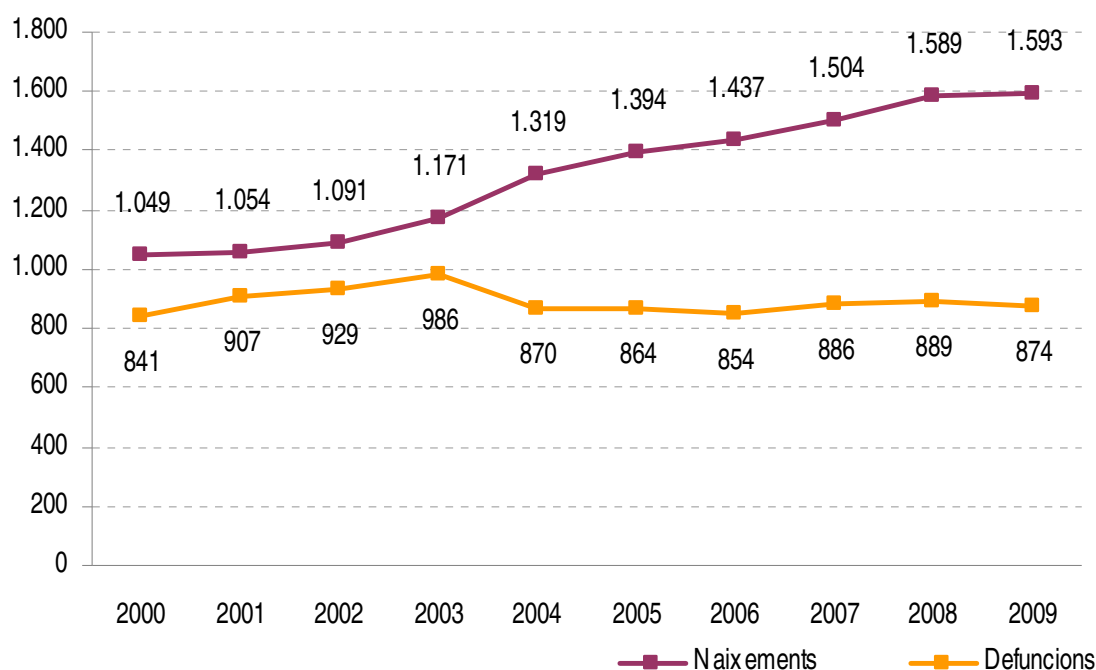

Font: elaboració pròpia a partir del Padró Municipal d'Habitants, 2000-2009 (Ajuntament de Santa Coloma de Gramenet i IDESCAT).

6. TENDÈNCIES SOCIODEMOGRÀFIQUES ► 6.1. El municipi

6.G.5. Taxes brutes de mortalitat i natalitat. Ciutat, 2000-2009

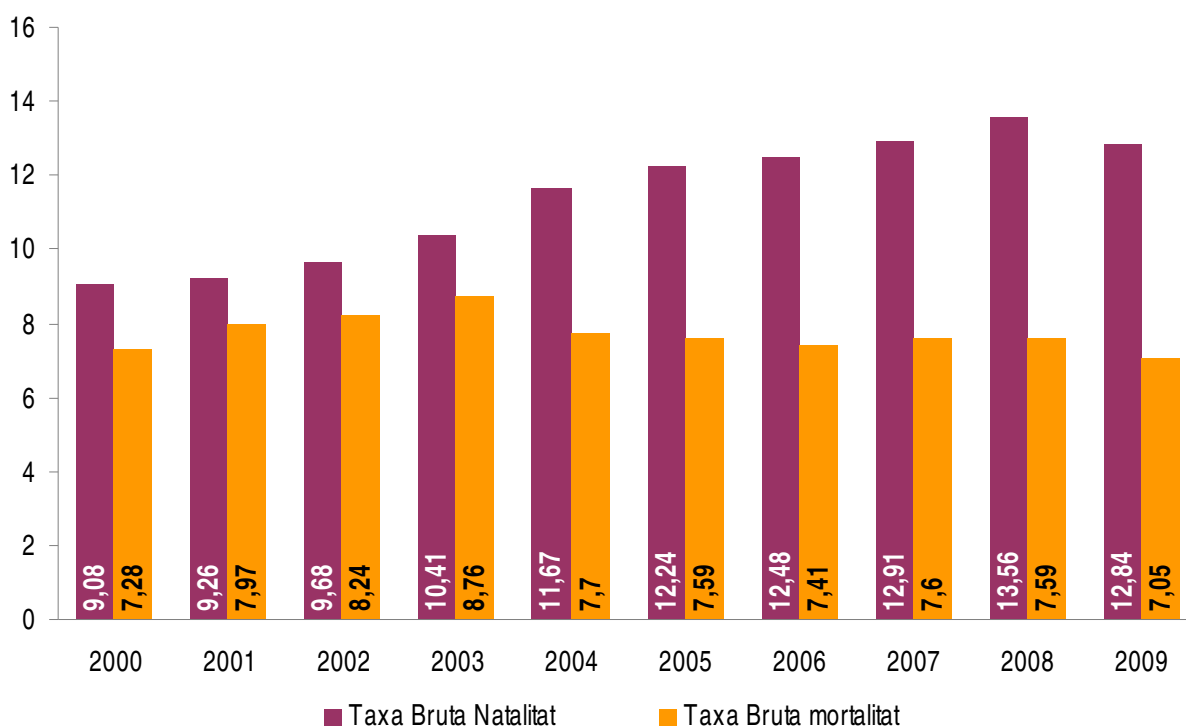

Font: elaboració pròpia a partir del Padró Municipal d'Habitants, 2000-2009 (Ajuntament de Santa Coloma de Gramenet i IDESCAT).

El nombre de naixements i la taxa de natalitat han augmentat en aquesta dècada —de manera més notable a partir de 2004 aproximadament.

No existeix una única causa d'aquest augment de la natalitat, sinó que es fruit de la combinació, principalment, de dos fenòmens diferents. En primer lloc cal remarcar l'efecte de l'arribada a les edats de màxima fecunditat de les generacions plenes nascudes en el «baby boom» dels anys 70, idea que pressuposa, de fet, un comportament cíclic de la dinàmica demogràfica, en tant que s'alternen períodes de major o menor fecunditat segons el nombre d'efectius de les generacions precedents en edat fecunda. La segona causa és l'augment de la immigració, que ha implicat un increment del nombre de dones en edat fèrtil i un canvi de tendència en la fecunditat en les edats joves, ja que les dones de nacionalitat estrangera tenen de mitjana els fills molt més aviat que les espanyoles, i, ara per ara, una major descendència final.

Entre tots els territoris de la ciutat destaca el districte VI, on la taxa s'ha duplicat i actualment és el que presenta una taxa de natalitat més elevada; el segueixen els districtes II i V.

Per la seva banda, les defuncions i la taxa de mortalitat s'han mantingut força estables, de manera que el saldo final —el que hom coneix com a «moviment natural de la població» és positiu: en tots els anys, el nombre de naixements ha estat superior al de defuncions, i, per tant, per causes naturals, s'ha esdevingut un creixement de la població.

6. TENDÈNCIES SOCIODEMOGRÀFIQUES ► 6.1. El municipi

6.1.4. Moviment migratori i població estrangera

6.G.6. Població segons nacionalitat. Ciutat 2000-2009

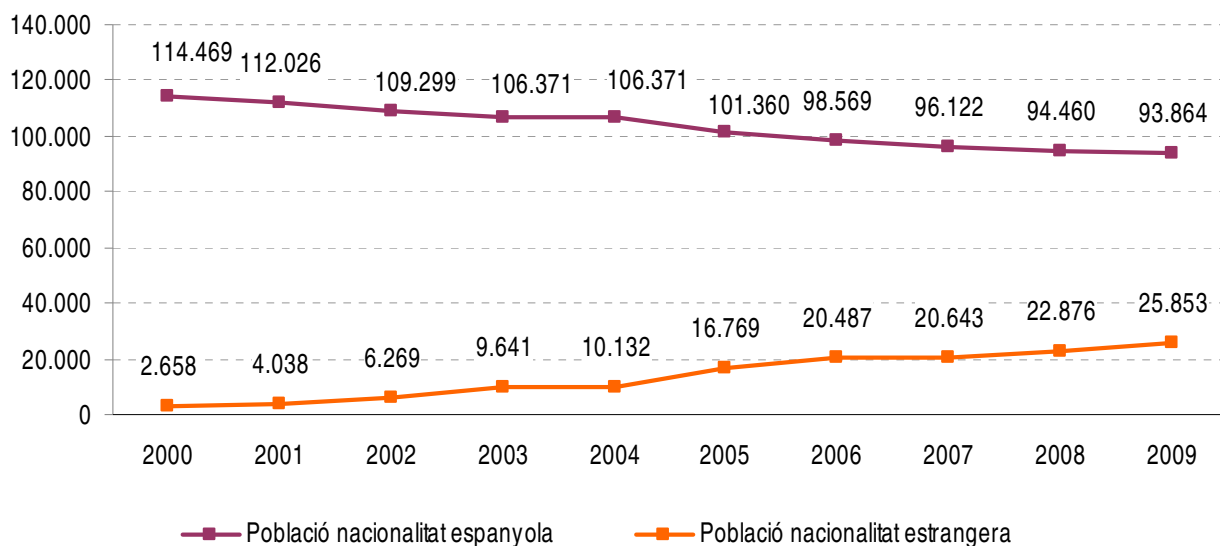

Font: elaboració pròpia a partir del Padró Municipal d'Habitants, 2000-2009 (Ajuntament de Santa Coloma de Gramenet i IDESCAT).

6.T.7. Població de nacionalitat estrangera. Districtes, 2000-2009 (nombres absoluts)

Districte	2000	2001	2002	2003	2004	2005	2006	2007	2008	2009
Districte I	813	1.206	1.698	2.243	2.517	3.462	s.d.	4.029	s.d.	4.029
Districte II	484	694	1.154	1.613	2.081	2.485	s.d.	2.930	s.d.	2.930
Districte III	339	547	876	1.085	1.283	1.580	s.d.	1.765	s.d.	1.765
Districte IV	548	876	1.315	1.835	2.197	2.763	s.d.	3.003	s.d.	3.003
Districte V	1.042	1.497	2.424	3.452	4.563	5.818	s.d.	7.311	s.d.	7.311
Districte VI	940	1.474	2.413	3.479	4.614	5.853	s.d.	7.344	s.d.	7.344

Font: elaboració pròpia a partir de les dades publicades a l'Anuari Estadístic de Santa Coloma de Gramenet, 2000-2009 (sense dades per als anys 2006 i 2008).

6.T.8. Població de nacionalitat estrangera. Districtes, 2000-2009 (% sobre el total)

Districte	2000	2001	2002	2003	2004	2005	2006	2007	2008	2009
Districte I	3,7%	5,5%	7,7%	10,1%	11,9%	15,4%	s.d.	17,9%	s.d.	20,6%
Districte II	3,0%	4,4%	7,3%	10,2%	13,2%	15,8%	s.d.	18,7%	s.d.	20,4%
Districte III	1,7%	2,8%	4,5%	5,5%	6,5%	8,1%	s.d.	9,0%	s.d.	9,7%
Districte IV	2,4%	3,9%	5,8%	8,0%	9,7%	12,1%	s.d.	13,2%	s.d.	14,6%
Districte V	4,8%	7,0%	11,0%	15,4%	19,9%	24,8%	s.d.	30,5%	s.d.	32,5%
Districte VI	6,3%	10,0%	15,9%	22,0%	28,1%	34,6%	s.d.	41,6%	s.d.	44,6%

Font: elaboració pròpia a partir de les dades publicades a l'Anuari Estadístic de Santa Coloma de Gramenet, 2000-2009 (sense dades per als anys 2006 i 2008).

6. TENDÈNCIES SOCIODEMOGRÀFIQUES ► 6.1. El municipi

6.T.9. Població segons les principals nacionalitats. Ciutat, 2000-2009. (rànkuing)

País de nacionalitat	2000	2001	2002	2003	2004	2005	2007	2009
Xina	788	1191	2108	2856	3429	4.255	4984	6.222
Marroc	1.946	2402	2959	3462	3896	4.359	4184	4.456
Equador	152	484	1165	2174	2504	2.948	3192	3.133
Paquistán	159	244	480	711	1007	1340	1681	1.860
Bolívia	4	34	107	234	479	748	1441	1.390
Brasil	19	74	114	187	331	655	1222	1.368
Bhanglesh	267	365	487	635	831	1.096	1176	1.332
India	55	90	196	271	407	586	742	896
Colòmbia	82	242	374	479	582	689	743	813
República Dominicana	43	48	105	181	286	390	639	808
Romania	36	100	187	270	407	516	796	779

Font: elaboració pròpia a partir del Padró Municipal d'Habitants, 2000-2009 (Ajuntament de Santa Coloma de Gramenet i IDESCAT).

La població de nacionalitat estrangera ha augmentat sostingudament entre 2000 i 2009. Sense l'aportació d'aquest col·lectiu la població municipal hauria disminuït sensiblement ja que la població de nacionalitat espanyola presenta una tendència a la reducció. Així, l'augment sostingut de població estrangera porta a que l'any 2009 prop d'un de cada quatre habitants del municipi sigui de nacionalitat estrangera (concretament, el 21,5%), quan l'any 2000 tot just aquest col·lectiu representava el 2,3%.

Tots els districtes de la ciutat han vist créixer en aquesta dècada la presència de població estrangera però l'impacte d'aquest fenomen ha estat divers en el territori de la ciutat. Així, els districtes VI i V són els que han concentrat en major mesura el creixement de la població immigrada a la ciutat. Actualment són, destacadament, els que acullen a més població de nacionalitat estrangera —més de vuit mil persones cadascun. Al districte VI gairebé la meitat de la població és estrangera mentre que el districte V aquest col·lectiu assoleix una tercera part del total. Per contra, el districte III és el que acull a menys població immigrada.

La població xinesa constitueix el col·lectiu estranger més nombrós de Santa Coloma des de 2007, any en què supera a la població del Marroc, que és ara el segon col·lectiu i que sofreix un cert estancament des del 2005. La tercera nacionalitat estrangera en nombre de població és la de l'Equador, que resta estancada des del 2007. Entre 1.000 i 2.000 persones procedeixen del Paquistán, Bolívia, Brasil i Bangladesh. La resta de nacionalitats estan per sota dels 1.000 efectius. Cal destacar que les quatre primeres nacionalitats —la Xina, el Marroc, l'Equador i el Paquistán— aporten una mica més de la meitat de la població estrangera del municipi.

6. TENDÈNCIES SOCIODEMOGRÀFIQUES ► 6.2. El context metropolità

6.2.1. Evolució de la població

6.T.10. Evolució de la població. Municipis del Barcelonès, 2000-2009 (nombres absoluts)

Municipi / comarca	2000	2001	2002	2003	2004	2005	2006	2007	2008	2009
Badalona	208.944	208.994	210.370	214.440	214.874	218.553	221.520	216.201	215.329	219.547
Barcelona	1.496.266	1505.325	1.527.190	1.582.738	1.578.546	1.593.075	1.605.602	1.595.110	1.615.908	1.621.537
Hospitalet de Llobregat, l'	241.782	242.480	244.323	246.415	250.536	252.884	248.150	251.848	253.782	257.038
Sant Adrià de Besòs	32.452	32.439	32.641	32.845	32.921	32.940	32.585	32.734	33.223	33.761
Santa Coloma de Gramenet	117.127	116.064	115.568	116.012	116.503	118.129	119.056	116.765	117.336	119.717
Barcelonès	2.096.571	2.105.302	2.130.092	2.192.450	2.193.380	2.215.581	2.226.913	2.212.658	2.235.578	2.251.600

Font: elaboració pròpia a partir d'IDESCAT.

6.G.7. Evolució de la població. Municipis del Barcelonès, 2000-2009 (2000=100)

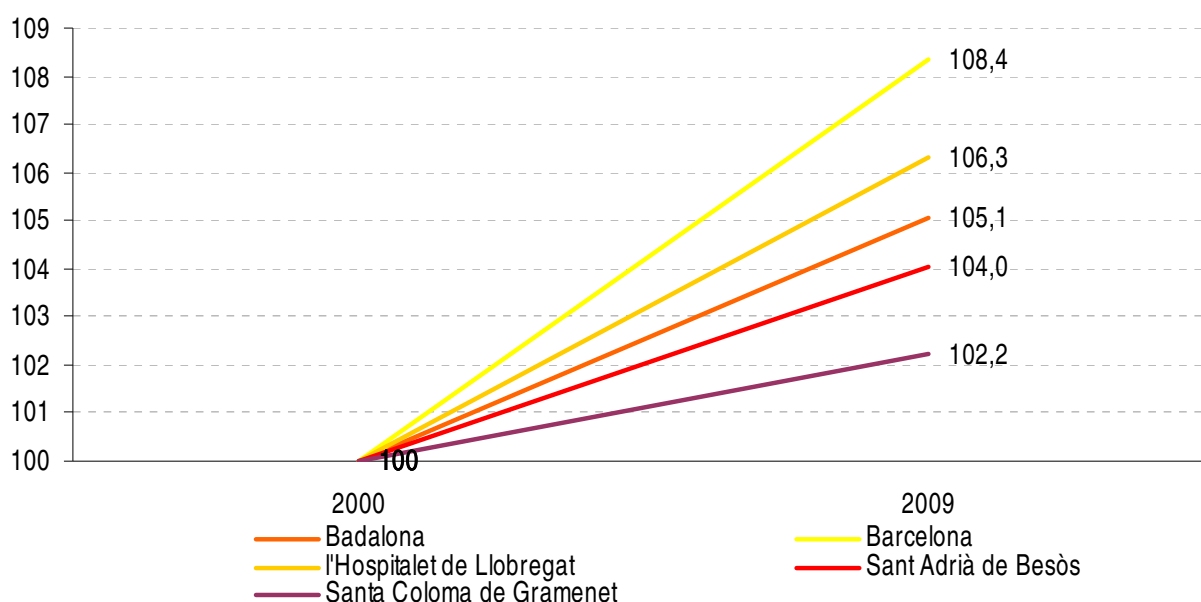

Font: elaboració pròpia a partir d'IDESCAT.

El primer que es pot comprovar és que tots els municipis de la comarca del Barcelonès han augmentat de població durant els 10 primers anys del segle XXI, trencant, així, una dinàmica regressiva dels darrers anys de l'anterior segle. Si llavors predomina la desconcentració de la població d'aquests municipis en benefici dels municipis de la segona corona metropolitana —en un procés similar a l'experimentat en la resta de regions metropolitanes europees—, ara la tendència s'ha invertit per la tendència de la població estrangera nouvinguda a localitzar a les àrees centrals de la ciutat —nuclis antics, etc.—, on l'oferta d'habitatge a un preu més assequible és més gran.

En termes relatius, Santa Coloma de Gramenet és el municipi que ha augmentat menys la seva població entre els anys 2000 i 2009, mentre que la ciutat de Barcelona és la que ha viscut un major creixement, en termes relatius, en aquest període. Sens dubte, la tendència abans esmentada de la localització de la població immigrada n'és el principal factor explicatiu.

6. TENDÈNCIES SOCIODEMOGRÀFIQUES ► 6.2. El context metropolità

6.2.2. Estructura de la població

6.T.11. Estructura de la població. Municipis del Barcelonès, 2000-2008 (% sobre el total)

Edat	Municipi	2000	2001	2002	2003	2004	2005	2006	2007	2008
0-15 anys	Badalona	15,07	14,91	14,89	14,89	14,88	15,1	15,41	15,73	16,17
	Barcelona	12,42	12,41	12,42	12,59	12,67	12,75	12,86	13	13,13
	Hospitalet de Llobregat, l'	12,23	12,28	12,46	12,74	12,83	13,03	13,3	13,67	13,97
	Sant Adrià de Besòs	-	-	-	-	-	-	-	-	-
	Santa Coloma de Gramenet	13,28	13,2	13,2	13,47	13,8	14,04	14,27	14,67	15,1
	Barcelonès	12,77	12,74	12,76	12,94	13,02	13,14	13,29	13,48	13,68
16-64 anys	Badalona	70,73	70,53	70,33	70,29	70,51	70,08	69,54	69,08	68,53
	Barcelona	65,61	65,8	66,4	66,45	66,71	66,61	66,68	66,81	66,79
	Hospitalet de Llobregat, l'	70,18	69,79	69,59	69,48	69,57	69,13	69,03	68,69	68,23
	Sant Adrià de Besòs	-	-	-	-	-	-	-	-	-
	Santa Coloma de Gramenet	72,47	71,91	71,54	71,13	70,88	70,25	70	69,44	68,52
	Barcelonès	67,07	67,09	67,43	67,43	67,64	67,43	67,41	67,38	67,21
65 i més anys	Badalona	14,21	14,56	14,78	14,83	14,61	14,82	15,05	15,19	15,3
	Barcelona	21,98	21,8	21,18	20,96	20,62	20,64	20,46	20,2	20,08
	Hospitalet de Llobregat, l'	17,59	17,92	17,96	17,78	17,6	17,84	17,67	17,64	17,81
	Sant Adrià de Besòs	-	-	-	-	-	-	-	-	-
	Santa Coloma de Gramenet	14,25	14,89	15,26	15,39	15,32	15,71	15,73	15,89	16,37
	Barcelonès	20,16	20,17	19,81	19,64	19,34	19,43	19,31	19,14	19,11

Font: elaboració pròpia a partir d'IDESCAT. Les dades de Sant Adrià del Besòs no estan disponibles.

6.G.8. Índex d'envelliment. Municipis del Barcelonès, 2000-2008

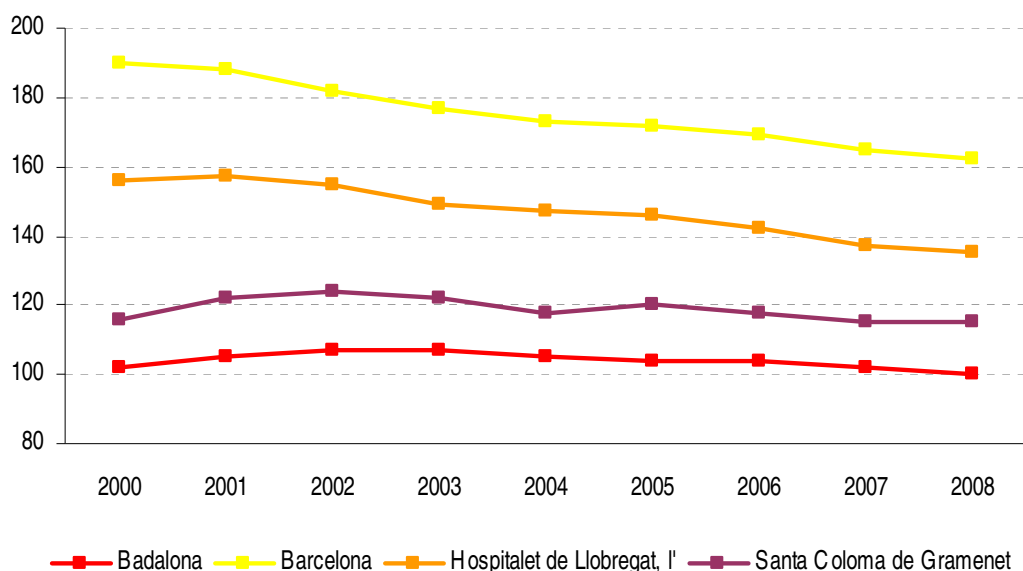

Font: elaboració pròpia a partir d'IDESCAT. Les dades de Sant Adrià del Besòs no estan disponibles.

6. TENDÈNCIES SOCIODEMOGRÀFIQUES ► 6.2. El context metropolità

6.G.9. Índex de dependència. Municipis del Barcelonès, 2000-2008

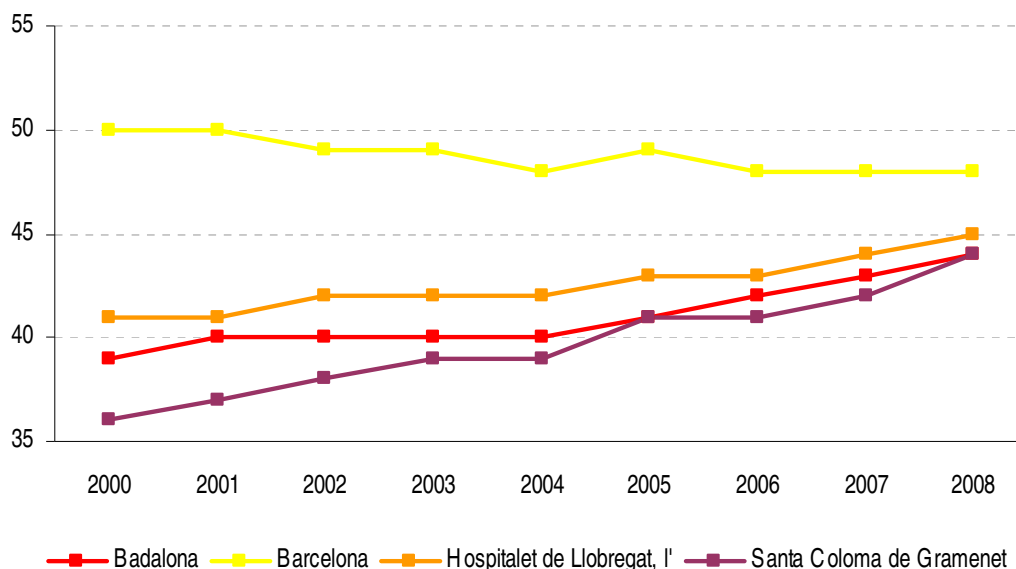

Font: elaboració pròpia a partir d'IDESCAT. Les dades de Sant Adrià del Besòs no estan disponibles.

En tots els municipis es detecta un increment del pes de la població de 0 a 15 anys, especialment en la segona meitat del període considerat. Concretament, Santa Coloma de Gramenet és el segon municipi de la comarca amb una major proporció de població infantil.

Exceptuant Barcelona, el pes de la població de 16 a 64 anys perd pes sobre total. Santa Coloma és, en tot el període, el municipi amb major proporció de població potencialment activa, si bé des de 2004 les diferències amb Badalona i l'Hospitalet de Llobregat són mínimes.

Finalment, pel que fa a la població de 65 anys i més, Santa Coloma és el municipi de la comarca on ha augmentat més el pes de la població gran. Tot i això, encara no arriba als nivells de l'Hospitalet de Llobregat i, especialment, de Barcelona.

L'increment de la població infantil ha comportat que l'índex d'envelliment de la població hagi disminuït a Barcelona i l'Hospitalet mentre que a Badalona i Santa Coloma de Gramenet ha variat poc si es comparen les dades del 2000 i del 2008. En tot el període, Santa Coloma de Gramenet presenta un índex d'envelliment de la població significativament per sota de l'Hospitalet de Llobregat i Barcelona però superior al de Badalona. Igualment, l'índex de sobreenvelliment de Santa Coloma és el més baix de la comarca —no es disposa de dades de Sant Adrià de Besòs— i s'ha mantingut pràcticament estable en tota la dècada. Destaca, en tot cas, l'elevada proporció de persones molt grans a Barcelona.

L'índex de dependència ha augmentat en tots els municipis entre l'any 2000 i el 2008, exceptuant Barcelona. Això significa que el pes de la població inactiva augmenta en el si de la població del Barcelonès. En el cas de Santa Coloma de Gramenet, era clarament el més baix de la comarca en iniciar-se la dècada, pràcticament s'igualava als de Badalona i l'Hospitalet. Per tant, a la nostra ciutat és on més ha augmentat el pes de la població potencialment inactiva.

6. TENDÈNCIES SOCIODEMOGRÀFIQUES ► 6.2. El context metropolità

6.2.3. Moviment natural de la població

6.G.10. Taxa bruta de natalitat. Municipis del Barcelonès, 2000-2008

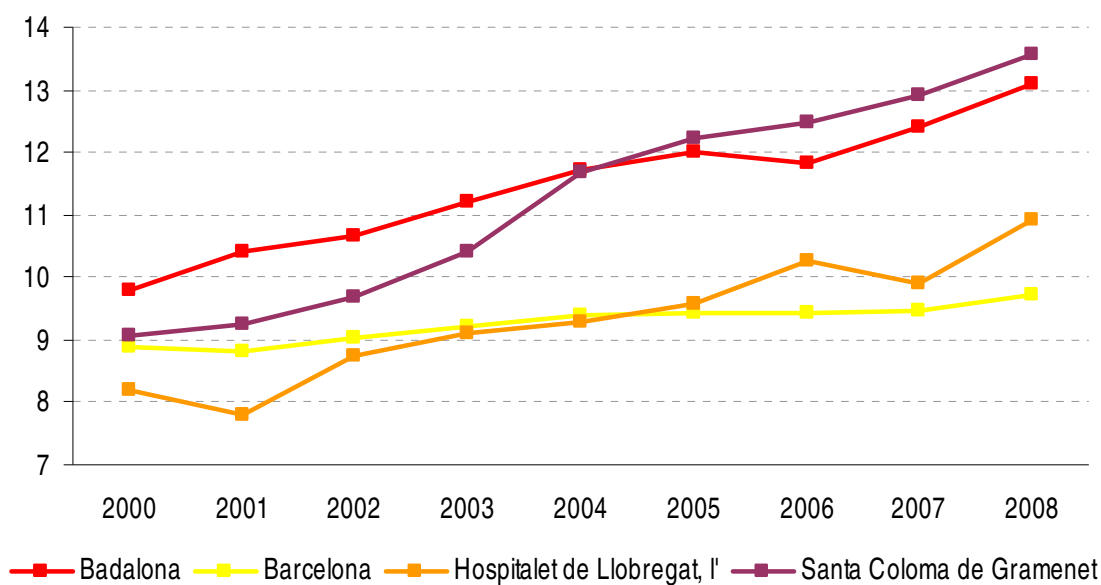

Font: elaboració pròpia a partir d'IDESCAT. Les dades de Sant Adrià del Besòs no estan disponibles.

6.G.11. Taxa bruta de mortalitat. Municipis del Barcelonès, 2000-2008

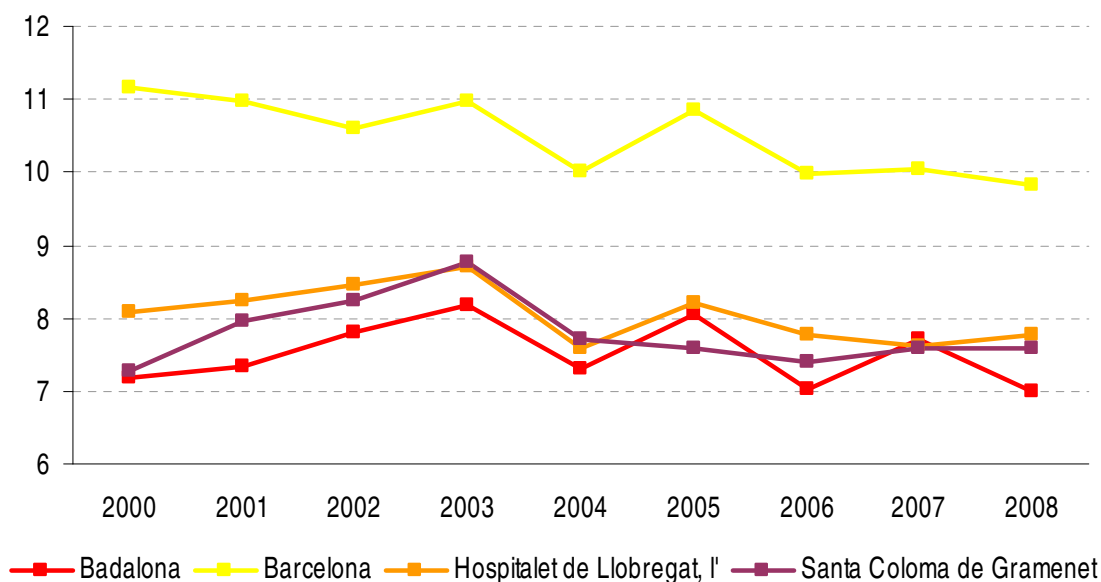

Font: elaboració pròpia a partir d'IDESCAT. Les dades de Sant Adrià del Besòs no estan disponibles.

6. TENDÈNCIES SOCIODEMOGRÀFIQUES ► 6.2. El context metropolità

La taxa de natalitat ha augmentat en tots els municipis del Barcelonès, si bé el més destacable és que ho ha fet especialment a Santa Coloma de Gramenet, que és actualment el que presenta una taxa més elevada.

Per la seva banda, la taxa de mortalitat ha sofert diverses oscil·lacions al llarg de la dècada però, a grans trets, al final del període es manté en valors similars als de l'inici en el cas de Santa Coloma de Gramenet, l'Hospitalet de Llobregat i Badalona, que presenten magnituds properes. La taxa de mortalitat de la ciutat de Barcelona és més elevada, tot i que ha disminuït durant la dècada.

No obstant, cal tenir en compte que, pel fet de tractar-se de taxes brutes —és a dir, referides sobre el conjunt de la població municipal—, els seus valors poden trobar-se força influïts per l'estructura per edats de cada una de les poblacions analitzades.

6.2.4. Moviment migratori i població estrangera

6.T.12. Població de nacionalitat estrangera. Municipis del Barcelonès, 2000-2009 (nombres absoluts)

Municipi	2000	2001	2002	2003	2004	2005	2006	2007	2008	2009
Badalona	3.055	4.840	7.919	13.394	17.788	23.625	29.345	26.607	28.373	33.085
Barcelona	46.091	72.784	112.773	167.223	188.373	219.941	244.988	245.999	273.175	284.385
Hospitalet de Llobregat, l'	5.898	10.737	17.333	25.824	33.458	41.184	41.712	50.068	54.351	58.555
Sant Adrià de Besòs	318	448	734	1.185	1.509	1.996	1.965	2.294	2.533	2.990
Santa Coloma de Gramenet	2.658	4.038	6.269	9.641	12.720	16.769	20.487	20.643	22.876	25.853
Barcelonès	58.020	92.847	145.028	217.267	253.848	303.515	338.497	345.611	381.308	404.868

Font: elaboració pròpia a partir d'IDESCAT.

6.T.13. Població de nacionalitat estrangera. Municipis del Barcelonès, 2000-2009 (2000=100)

Municipi	2000	2001	2002	2003	2004	2005	2006	2007	2008	2009
Badalona	100	158	259	438	582	773	961	871	929	1.083
Barcelona	100	158	245	363	409	477	532	534	593	617
Hospitalet de Llobregat, l'	100	182	294	438	567	698	707	849	922	993
Sant Adrià de Besòs	100	141	231	373	475	628	618	721	797	940
Santa Coloma de Gramenet	100	152	236	363	479	631	771	777	861	973
Barcelonès	100	160	250	374	438	523	583	596	657	698

Font: elaboració pròpia a partir d'IDESCAT.

6.T.14. Població de nacionalitat estrangera. Municipis del Barcelonès, 2000-2009 (% sobre el total)

Municipi	2000	2001	2002	2003	2004	2005	2006	2007	2008	2009
Badalona	1,5%	2,3%	3,8%	6,2%	8,3%	10,8%	13,2%	12,3%	13,2%	15,1%
Barcelona	3,1%	4,8%	7,4%	10,6%	11,9%	13,8%	15,3%	15,4%	16,9%	17,5%
Hospitalet de Llobregat, l'	2,4%	4,4%	7,1%	10,5%	13,4%	16,3%	16,8%	19,9%	21,4%	22,8%
Sant Adrià de Besòs	1,0%	1,4%	2,2%	3,6%	4,6%	6,1%	6,0%	7,0%	7,6%	8,9%
Santa Coloma de Gramenet	2,3%	3,5%	5,4%	8,3%	10,9%	14,2%	17,2%	17,7%	19,5%	21,6%
Barcelonès	2,8%	4,4%	6,8%	9,9%	11,6%	13,7%	15,2%	15,6%	17,1%	18,0%

Font: elaboració pròpia a partir d'IDESCAT.

6. TENDÈNCIES SOCIODEMOGRÀFIQUES ► 6.2. El context metropolità

6.G.12. Població de nacionalitat estrangera. Municipis del Barcelonès, 2000-2009 (% sobre el total)

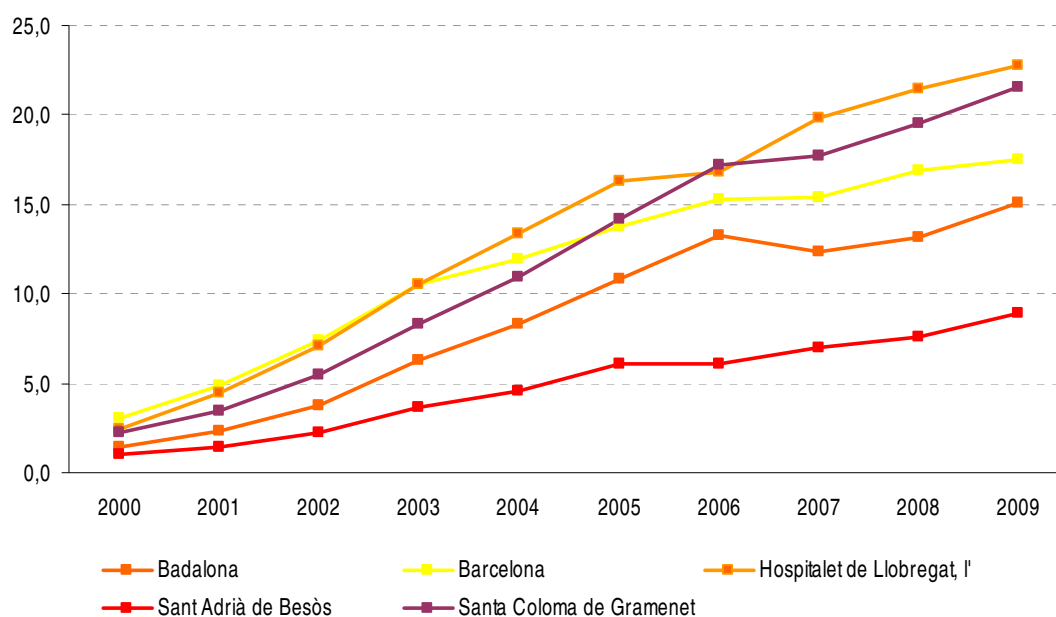

Font: elaboració pròpia a partir d'IDESCAT.

En tots els municipis de la comarca l'augment de població de nacionalitat estrangera ha estat pronunciat durant la dècada 2000-2009: al conjunt de la comarca del Barcelonès, la xifra s'ha multiplicat gairebé per 7. Aquest valor ve determinat per l'augment esdevingut a la ciutat de Barcelona, i al fort pes relatiu que té aquest municipi respecte el total comarcal. I és que l'augment citat encara ha estat més destacable a la resta de municipis, que han vist multiplicar per 10 el seu nombre de població de nacionalitat estrangera.

En termes relatius, cal destacar que, fruit d'aquest augment, Santa Coloma de Gramenet és actualment (2009) el segon municipi amb major proporció d'aquest col·lectiu respecte el total de la població (21,6%), darrere l'Hospitalet de Llobregat (22,8%).