



ANUARI ESTADÍSTIC  
2007

*Santa Coloma de Gramenet*



## **Realització**

Ajuntament de Santa Coloma de Gramenet

Coordinació i responsable municipal: Jordi Mena i Casamort

Tècnics municipals: M. Carmen Gijón Alonso  
Francesc Bernet Viñas  
José Martín Martín  
Antònia Hernández Porcel  
Cristóbal González Gómez  
Ignasi Rovira Riera

Universitat Autònoma de Barcelona

Realització: Joan Alberich González  
Antoni Ramon Riba  
Departament Geografia UAB

## **Edició**

Ajuntament de Santa Coloma de Gramenet

Any d'aquesta edició: 2008

L'*Anuari estadístic de Santa Coloma de Gramenet 2007* torna a recollir i integrar, d'una forma ordenada, sistematitzada i exhaustiva, informació estadística de la ciutat, i recopila un seguit de dades que permeten conèixer l'evolució demogràfica, econòmica i social al llarg de l'any.

Posar a les mans dels ciutadans i ciutadanes les principals dades de tots els àmbits d'activitat de la ciutat en un sol informe, de fàcil consulta, és una bona manera d'aportar als colomencs la informació necessària perquè prenguin el pols a la dinàmica del seu municipi. Alhora, aquest document és una guia útil per al disseny i l'execució de les noves polítiques d'actuació i estratègiques del govern municipal contemplades en el Pla d'Actuació Municipal 2008-2011.

Per tot això, posem a la vostra disposició aquest Anuari, amb l'objectiu que aquesta informació d'interès municipal us sigui d'utilitat.

**Bartomeu Muñoz Calvet**  
Alcalde de Santa Coloma de Gramenet



## 1. LA POBLACIÓ

- 1.1. Població i densitat
- 1.2. Estructura de la població segons el sexe i l'edat
- 1.3. Procedència segons el lloc de naixement
- 1.4. Procedència segons la nacionalitat
- 1.5. Nivell d'instrucció

## 2. URBANISME

- 2.1. Usos del sòl
- 2.2. Immobles. Nombre, ús i valor cadastral
- 2.3. Parc de vehicles

## 3. MEDI AMBIENT

## 4. ECONOMIA

- 4.1. Activitat econòmica
- 4.2. Mercat de treball
- 4.3. Pressupost municipal

## 5. ENTITATS CIUTADANES

## 6. CULTURA, SALUT I SEGURETAT CIUTADANA



	Pàg.
Presentació	3
Sumari	5
Introducció 2007	15
Mapa dels districtes de la ciutat	16
Mapa dels barris de la ciutat	17

## 1. POBLACIÓ 19

### 1.1. Població i densitat

Taula	Gràfic	Títol	Pàg.
1.T.1.		Evolució de la població. Ciutat. 1981-2007	22
1.T.2.		Població per sexe. Districtes	22
1.T.3.		Densitat de població (sòl urbà). Districtes	22
1.T.4.		Població per sexe. Barris	23
1.T.5.		Densitat de població (sòl urbà). Barris	23

### 1.2. Estructura de la població segons el sexe i l'edat

Taula	Gràfic	Títol	Pàg.
1.T.6.		Població per sexe i edat. Ciutat	24
	1.G.1.	Piràmide de població per sexe i edat. Ciutat	25
1.T.7.		Població per sexe i edat. Districte I	26
	1.G.2.	Piràmide de població per sexe i edat. Districte I	27
1.T.8.		Població per sexe i edat. Districte II	28
	1.G.3.	Piràmide de població per sexe i edat. Districte II	29
1.T.9.		Població per sexe i edat. Districte III	30
	1.G.4.	Piràmide de població per sexe i edat. Districte III	31
1.T.10.		Població per sexe i edat. Districte IV	32
	1.G.5.	Piràmide de població per sexe i edat. Districte IV	33
1.T.11.		Població per sexe i edat. Districte V	34
	1.G.6.	Piràmide de població per sexe i edat. Districte V	35
1.T.12.		Població per sexe i edat. Districte VI	36
	1.G.7.	Piràmide de població per sexe i edat. Districte VI	37
1.T.13.		Població per grans grups d'edat i sexe. Districtes	38
1.T.14.		Població per grans grups d'edat i sexe. Barris	38
1.T.15.		Defuncions i naixements. Ciutat	39
1.T.16.		Defuncions i naixements. Districtes	39
1.T.17.		Defuncions i naixements. Barris	39
1.T.18.		Índex d'envelliment i relació de dependència. Ciutat	40
1.T.19.		Índex d'envelliment i relació de dependència. Districtes	40
1.T.20.		Índex d'envelliment i relació de dependència. Barris	40
1.T.21.		Nombre de llars. Districtes	41
1.T.22.		Nombre de llars. Barris	41
1.T.23.		Llars segons el nombre de membres. Districtes	42

# ÍNDEX

Taula	Gràfic	Títol	Pàg.
	1.G.8.	Llars segons el nombre de membres. Districtes	42
1.T.24.		Llars segons el nombre de membres. Barris	43
	1.G.9.	Llars segons el nombre de membres. Barris	43
1.T.25.		Llars unipersonals. Districtes	44
1.T.26.		Llars unipersonals. Barris	44

## 1.3. Procedència segons el lloc de naixement

Taula	Gràfic	Títol	Pàg.
1.T.27.		Lloc de naixement per comunitat autònoma i sexe. Rànquing. Ciutat	45
	1.G.10.	Lloc de naixement per comunitat autònoma (% sobre el total)	45
1.T.28.		Lloc de naixement per comunitat autònoma i sexe. Rànquing. Districte I	46
1.T.29.		Lloc de naixement per comunitat autònoma i sexe. Rànquing. Districte II	46
1.T.30.		Lloc de naixement per comunitat autònoma i sexe. Rànquing. Districte III	47
1.T.31.		Lloc de naixement per comunitat autònoma i sexe. Rànquing. Districte IV	47
1.T.32.		Lloc de naixement per comunitat autònoma i sexe. Rànquing. Districte V	48
1.T.33.		Lloc de naixement per comunitat autònoma i sexe. Rànquing. Districte VI	48
1.T.34.		Lloc de naixement per província i sexe. Rànquing. Ciutat	49
	1.G.11.	Lloc de naixement per província (% sobre el total)	50
1.T.35.		Lloc de naixement per província i sexe. Rànquing. Districte I	51
1.T.36.		Lloc de naixement per província i sexe. Rànquing. Districte II	52
1.T.37.		Lloc de naixement per província i sexe. Rànquing. Districte III	53
1.T.38.		Lloc de naixement per província i sexe. Rànquing. Districte IV	54
1.T.39.		Lloc de naixement per província i sexe. Rànquing. Districte V	55
1.T.40.		Lloc de naixement per província i sexe. Rànquing. Districte VI	56
1.T.41.		Lloc de naixement per àmbit i sexe. Ciutat	57
1.T.42.		Lloc de naixement per àmbit i sexe. Districte I	57
1.T.43.		Lloc de naixement per àmbit i sexe. Districte II	57
1.T.44.		Lloc de naixement per àmbit i sexe. Districte III	57
1.T.45.		Lloc de naixement per àmbit i sexe. Districte IV	58
1.T.46.		Lloc de naixement per àmbit i sexe. Districte V	58
1.T.47.		Lloc de naixement per àmbit i sexe. Districte VI	58
	1.G.12.	Lloc de naixement per àmbit i sexe. Districtes	59
1.T.48.		Estrangers: lloc de naixement, per país i sexe. Rànquing. Ciutat	60
1.T.49.		Estrangers: lloc de naixement, per país i sexe. Rànquing. Districte I	63
1.T.50.		Estrangers: lloc de naixement, per país i sexe. Rànquing. Districte II	65
1.T.51.		Estrangers: lloc de naixement, per país i sexe. Rànquing. Districte III	67
1.T.52.		Estrangers: lloc de naixement, per país i sexe. Rànquing. Districte IV	69
1.T.53.		Estrangers: lloc de naixement, per país i sexe. Rànquing. Districte V	71
1.T.54.		Estrangers: lloc de naixement, per país i sexe. Rànquing. Districte VI	73
1.T.55.		Estrangers: lloc de naixement, per continent, país i sexe. Ciutat	75
1.T.56.		Estrangers: lloc de naixement, per continent, país i sexe. Districte I	78
1.T.57.		Estrangers: lloc de naixement, per continent, país i sexe. Districte II	80
1.T.58.		Estrangers: lloc de naixement, per continent, país i sexe. Districte III	82
1.T.59.		Estrangers: lloc de naixement, per continent, país i sexe. Districte IV	84
1.T.60.		Estrangers: lloc de naixement, per continent, país i sexe. Districte V	86

Taula	Gràfic	Títol	Pàg.
1.T.61.		Estrangers: lloc de naixement, per continent, país i sexe. Districte VI	88
1.T.62.		Població nascuda a la Xina per grups d'edat i sexe	90
1.T.63.		Població nascuda a la Xina per grups d'edat, sexe i nivell d'instrucció	90
1.T.64.		Població nascuda al Marroc per grups d'edat i sexe	90
1.T.65.		Població nascuda al Marroc per grups d'edat, sexe i nivell d'instrucció	90
1.T.66.		Població nascuda a l'Equador per grups d'edat i sexe	91
1.T.67.		Població nascuda a l'Equador per grups d'edat, sexe i nivell d'instrucció	91
1.T.68.		Població nascuda al Paquistan per grups d'edat i sexe	91
1.T.69.		Població nascuda al Paquistan per grups d'edat, sexe i nivell d'instrucció	91
1.T.70.		Població nascuda a Bolívia per grups d'edat i sexe	92
1.T.71.		Població nascuda a Bolívia per grups d'edat, sexe i nivell d'instrucció	92
1.T.72.		Població nascuda al Brasil per grups d'edat i sexe	92
1.T.73.		Població nascuda al Brasil per grups d'edat, sexe i nivell d'instrucció	92
1.T.74.		Població nascuda a Bangladesh per grups d'edat i sexe	93
1.T.75.		Població nascuda a Bangladesh per grups d'edat, sexe i nivell d'instrucció	93
1.T.76.		Població nascuda a Colòmbia per grups d'edat i sexe	93
1.T.77.		Població nascuda a Colòmbia per grups d'edat, sexe i nivell d'instrucció	93
1.T.78.		Població nascuda a la Rep. Dominicana per grups d'edat i sexe	94
1.T.79.		Població nascuda a la Rep. Dominicana per grups d'edat, sexe i nivell d'instrucció	94
1.T.80.		Població nascuda a Romania per grups d'edat i sexe	94
1.T.81.		Població nascuda a Romania per grups d'edat, sexe i nivell d'instrucció	94

#### 1.4. Procedència segons la nacionalitat

Taula	Gràfic	Títol	Pàg.
1.T.82.		Nacionalitat, per país i sexe. Rànquing. Ciutat	95
1.T.83.		Nacionalitat, per continent i sexe. Ciutat	97
1.T.84.		Nacionalitat, per país i sexe. Rànquing. Districte I	98
1.T.85.		Nacionalitat, per país i sexe. Rànquing. Districte II	100
1.T.86.		Nacionalitat, per país i sexe. Rànquing. Districte III	102
1.T.87.		Nacionalitat, per país i sexe. Rànquing. Districte IV	104
1.T.88.		Nacionalitat, per país i sexe. Rànquing. Districte V	106
1.T.89.		Nacionalitat, per país i sexe. Rànquing. Districte VI	108

#### 1.5. Nivell d'instrucció

Taula	Gràfic	Títol	Pàg.
1.T.90.		Nivell d'instrucció, per sexe i edat (10 anys i més). Ciutat	110
1.T.91.		Nivell d'instrucció, per sexe i edat (10 anys i més). Districte I	111
1.T.92.		Nivell d'instrucció, per sexe i edat (10 anys i més). Districte II	112
1.T.93.		Nivell d'instrucció, per sexe i edat (10 anys i més). Districte III	113
1.T.94.		Nivell d'instrucció, per sexe i edat (10 anys i més). Districte IV	114
1.T.95.		Nivell d'instrucció, per sexe i edat (10 anys i més). Districte V	115
1.T.96.		Nivell d'instrucció, per sexe i edat (10 anys i més). Districte VI	116

## 2. URBANISME

117

### 2.1. Usos del sòl

Taula	Gràfic	Títol	Pàg.
	2.G.1.	Classificació del sòl a Santa Coloma de Gramenet	120
2.T.1.		Classificació del sòl. Ciutat	121
2.T.2.		Qualificació del sòl. Ciutat	121
	2.G.2.	Qualificació del sòl. Ciutat	121
2.T.3.		Qualificació del sòl (valors absoluts en m <sup>2</sup> ). Barris	122
2.T.4.		Qualificació del sòl (percentatges). Barris	122
	2.G.3.	Classificació del sòl a Santa Coloma de Gramenet	123

### 2.2. Immobles, nombre, ús i valor cadastral

Taula	Gràfic	Títol	Pàg.
2.T.5.		Immobles. Districtes	124
2.T.6.		Immobles. Barris	124
2.T.7.		Usos dels immobles (grans grup d'ús). Ciutat	125
	2.G.4.	Usos dels immobles (grans grup d'ús). Ciutat	125
2.T.8.		Usos dels immobles (detall). Ciutat	126
2.T.9.		Usos dels immobles (detall). Districtes	127
2.T.10.		Usos dels immobles (detall). Barris	128
2.T.11.		Habitants per habitatge. Districtes	130
2.T.12.		Habitants per habitatge. Barris	130
2.T.13.		Nombre d'immobles segons valor cadastral. Districtes	131
	2.G.5.	Nombre d'immobles segons valor cadastral. Districtes	131
2.T.14.		Nombre d'immobles segons valor cadastral. Barris	132
2.T.15.		Valor cadastral mitjà dels immobles per grans grups d'ús (euros). Districtes	133
2.T.16.		Valor cadastral mitjà dels immobles per grans grups d'ús (euros). Barris	134
2.T.17.		Valor cadastral mitjà dels habitatges (euros). Districtes	135
	2.G.6.	Valor cadastral mitjà dels habitatges (euros). Districtes	135
2.T.18.		Valor cadastral mitjà dels habitatges (euros). Barris	136
	2.G.7.	Valor cadastral mitjà dels habitatges (euros). Barris	136
2.T.19.		Nombre d'habitatges segons el valor cadastral. Districtes	137
	2.G.8.	Nombre d'habitatges segons el valor cadastral. Ciutat	137
2.T.20.		Nombre d'habitatges segons el valor cadastral. Barris	138

### 2.3. Parc de vehicles

Taula	Gràfic	Títol	Pàg.
2.T.21.		Parc de vehicles de motor. Ciutat	139
	2.G.9.	Parc de vehicles de motor. Ciutat	139
2.T.22.		Parc de vehicles de motor (valors absoluts). Districtes	140
2.T.23.		Parc de vehicles de motor (% sobre cada districte). Districtes	140
	2.G.10.	Parc de vehicles de motor. Percentatge de cada districte sobre el total de la ciutat	140

Taula	Gràfic	Títol	Pàg.
2.T.24.		Parc de vehicles de motor (valors absoluts). Barris	141
2.T.25.		Parc de vehicles de motor (% sobre cada barri). Barris	142
2.T.26.		Turismes segons la seva potència fiscal. Ciutat	143
	2.G.12.	Turismes segons la seva potència fiscal. Ciutat	143
2.T.27.		Ciclomotors i motocicletes segons la seva cilindrada. Ciutat	144
	2.G.13.	Ciclomotors i motocicletes segons la seva cilindrada. Ciutat	144
2.T.28.		Camions segons la seva càrrega útil. Ciutat	145
	2.G.14.	Camions segons la seva càrrega útil. Ciutat	145
2.T.29.		Tractors segons la seva potència. Ciutat	146
	2.G.15.	Tractors segons la seva potència. Ciutat	146
2.T.30.		Remolcs segons el seu pes. Ciutat	147
	2.G.16.	Remolcs segons el seu pes. Ciutat	147

### 3. MEDI AMBIENT 149

Taula	Gràfic	Títol	Pàg.
3.T.1.		Consum d'aigua, 2001-2006 (absoluts). Ciutat	150
3.T.2.		Consum d'aigua, 2001-2006 (percentatges). Ciutat	150
	3.G.1.	Consum d'aigua, 2006. Ciutat	150
3.T.3.		Consum d'aigua total per habitant, 2001-2006. Ciutat	151
3.T.4.		Consum domèstic d'aigua per habitant, 2001-2006. Ciutat	151
	3.G.2.	Consum d'aigua per habitant, 2001-2006. Ciutat	151
3.T.5.		Consum d'aigua de l'aqüífer freàtic, 2001-2006. Ciutat	152
3.T.6.		Superfície forestal cremada, 2001-2006. Ciutat	152
3.T.7.		Recollida selectiva d'escombraries, 2001-2007 (absoluts). Ciutat	152
3.T.8.		Recollida selectiva d'escombraries, 2001-2007 (percentatges). Ciutat	153

### 4. ECONOMIA 155

#### 4.1. Activitat econòmica

Taula	Gràfic	Títol	Pàg.
4.T.1.		Tipus d'activitat econòmica (TRE). Ciutat	157
	4.G.1.	Tipus d'activitat econòmica (TRE). Ciutat	157
4.T.2.		Tipus d'activitat econòmica (IAE). Ciutat	158
	4.G.2.	Tipus d'activitat econòmica (IAE). Ciutat	158
4.T.3.		Tipus d'activitat econòmica (TRE). Districtes	159
	4.G.3.	Tipus d'activitat econòmica (TRE). Districtes	159
4.T.4.		Tipus d'activitat econòmica (IAE). Districtes	160
	4.G.4.	Tipus d'activitat econòmica (IAE). Districtes	160
4.T.5.		Tipus d'activitat econòmica (TRE). Barris	161
4.T.6.		Tipus d'activitat econòmica (IAE). Barris	162
4.T.7.		Activitats econòmiques per sectors (TRE). Ciutat	163

# ÍNDEX

<b>Taula</b>	<b>Gràfic</b>	<b>Títol</b>	<b>Pàg.</b>
	4.G.5.	Activitats econòmiques per sectors (TRE). Ciutat	163
4.T.8.		Activitats econòmiques per sectors (IAE). Ciutat	164
	4.G.6.	Activitats econòmiques per sectors (IAE). Ciutat	164
4.T.9.		Activitats de comerç i restauració (TRE). Ciutat	165
4.T.10.		Activitats de comerç i restauració (IAE). Ciutat	165
4.T.11.		Import de Taxa de recollida d'escombraries. Districtes	166
	4.G.7.	Import de Taxa de recollida d'escombraries. Districtes	166
4.T.12.		Import de l'Impost d'Activitats Econòmiques. Districtes	167
	4.G.8.	Activitats econòmiques per sectors (IAE). Ciutat	167
4.T.13.		Import de Taxa de recollida d'escombraries. Barris	168
	4.G.9.	Import de Taxa de recollida d'escombraries. Barris	168
4.T.14.		Import de l'Impost d'Activitats Econòmiques. Barris	169
	4.G.10.	Activitats econòmiques per sectors (IAE). Barris	169

## 4.2. Mercat de treball

<b>Taula</b>	<b>Gràfic</b>	<b>Títol</b>	<b>Pàg.</b>
4.T.15.		Evolució trimestral de l'atur registrat. Ciutat	170
4.T.16.		Atur registrat per grup d'edat i sexe. Ciutat	170
	4.G.11.	Atur registrat per grup d'edat i sexe. Ciutat	171
4.T.17.		Atur registrat, per grup d'edat i sexe (% sobre el seu sexe i sobre el total). Ciutat	171
4.T.18.		Atur registrat per nivell d'instrucció i variació interanual. Ciutat	172
	4.G.12.	Atur registrat per nivell d'instrucció. Ciutat	172
4.T.19.		Atur registrat per grup professional i variació interanual. Ciutat	173
	4.G.13.	Atur registrat per grup professional. Ciutat	173
4.T.20.		Atur registrat per àrea d'activitat econòmica i variació interanual. Ciutat	174
	4.G.14.	Atur registrat per àrea d'activitat econòmica. Ciutat	174
4.T.21.		Atur registrat per sector d'activitat. Ciutat	175
	4.G.15.	Atur registrat per sector d'activitat. Ciutat	175
4.T.22.		Contractació registrada segons el seu perfil. Ciutat	176
4.T.23.		Perfil de la persona aturada contractada	176
4.T.24.		Altes registrades a la Borsa de Treball de Grameimpuls per sexe i edat	176
4.T.25.		Professions més demandades a la Borsa de Treball de Grameimpuls. Total	177
	4.G.16.	Professions més demandades a la Borsa de Treball de Grameimpuls. Total	177
4.T.26.		Professions més demandades a la Borsa de Treball de Grameimpuls. Homes	178
4.T.27.		Professions més demandades a la Borsa de Treball de Grameimpuls. Dones	178
4.T.28.		Persones inscrites a la Borsa de Treball de Grameimpuls per nivell acadèmic	179
4.T.29.		Tipologia d'ofertes de treball a la borsa de Grameimpuls segons mesos	179

## 4.3. Pressupostos generals

<b>Taula</b>	<b>Gràfic</b>	<b>Títol</b>	<b>Pàg.</b>
4.T.30.		Pressupost municipal de l'Ajuntament	180
4.T.31.		Pressupostos generals consolidats	181

**5. ENTITATS CIUTADANES** **183**

<b>Taula</b>	<b>Gràfic</b>	<b>Títol</b>	<b>Pàg.</b>
5.T.1.		Entitats ciutadanes per tipus d'activitat. Districtes	184
	5.G.1.	Entitats ciutadanes per tipus d'activitat. Districtes	184
5.T.2.		Entitats ciutadanes per tipus d'activitat. Barris	185
	5.G.2.	Entitats ciutadanes per tipus d'activitat. Barris	186

**6. CULTURA, SALUT I SEGURETAT CIUTADANA** **187**

<b>Taula</b>	<b>Gràfic</b>	<b>Títol</b>	<b>Pàg.</b>
6.T.1.		Evolució del coneixement del català. Ciutat. 1975-2001	188
	6.G.1.	Evolució del coneixement del català. Ciutat. 1975-2001	188
6.T.2.		Cursos de català presencials i nombre d'inscrits	188
6.T.3.		Cursos de català a distància i nombre d'inscrits	188
6.T.4.		Cursos de català en organitzacions i nombre d'inscrits	189
6.T.5.		Nombre total de cursos de català i nombre d'inscrits	189
6.T.6.		Foment de l'ús de la llengua. Convenis, acords de col·laboració i annexos signats	189
6.T.7.		Foment de l'ús de la llengua. Voluntariat per la llengua	189
6.T.8.		Nombre de visitants al Centre d'Art Contemporani de Can Sisteré	190
6.T.9.		Nombre de visitants del Museu de la Torre Balldovina	190
6.T.10.		Arts escèniques al teatre municipal	190
6.T.11.		Foment de la lectura. Nombre d'usuaris de les biblioteques de la ciutat	191
6.T.12.		Programació musical. Nombre d'actes i d'assistents	191
6.T.13.		Pla per a la Convivència intercultural	191
6.T.14.		Promoció de la salut	191
6.T.15.		Nombre d'actuacions de la policia local per tipus	192



Es presenta aquí un nou recull d'estadístiques de Santa Coloma de Gramenet, corresponents en aquest cas a la dinàmica de la ciutat al llarg de l'any 2007. Aquesta recopilació, en la línia que duen a terme molts altres municipis, va destinada, d'una banda, a donar suport a la gestió que es duu a terme per part de responsables polítics i tècnics de l'Ajuntament i, de l'altra, pretén ser d'utilitat per a qualsevol que vulgui apropar-se a la realitat actual de la ciutat.

Cal esmentar inicialment que aquesta publicació és una continuació de l'*Anuari estadístic* publicat des de l'any 1997, amb l'excepció de l'any 2006, en què, per qüestions tècniques i de temps, no es va editar. Amb aquests materials es pretén donar un impuls a una experiència endegada en altres moments, però que no havia pogut tenir continuïtat. El precedent més immediat i també més elaborat fins ara va ser la publicació *Dades estadístiques de la ciutat. Padró municipals 1991-1992*, que va tenir l'objectiu principal de donar sortida a les dades del Padró Municipal d'Habitants de 1991, bo i acompanyant-lo d'altres temàtiques d'interès. Anteriorment es disposava d'una publicació de caràcter intern destinada exclusivament a l'explotació del padró municipal d'habitants de 1986.

En aquest sentit, el nou *Anuari estadístic de Santa Coloma de Gramenet 2007* suposa un nou pas endavant tant pel que fa al volum i elaboració de la informació, com especialment pel que suposa de continuïtat de les sèries estadístiques. La publicació actual, doncs, permet tenir a l'abast dades més actualitzades, i també comparables amb anys anteriors.

Pel que fa a l'estructura dels continguts, la primera part de l'*Anuari*, i la més extensa, està destinada al Padró Municipal d'Habitants. Al Padró el segueixen les dades d'altres registres municipals i locals. En l'àmbit urbanístic s'incorpora informació cartogràfica dels usos del sòl, dades sobre immobles i específicament sobre habitatge, i la informació sobre el parc de vehicles. El tercer capítol està dedicat al medi ambient, on s'inclou informació de consum d'aigua, d'incendis i de recollida d'escombraries. En quant a l'activitat econòmica —capítol quart— s'hi troba informació extreta de l'impost d'activitats econòmiques i de la taxa de recollida d'escombraries, altres dades que es refereixen al mercat de treball, a la promoció i dinàmica empresarial, així com el pressupost municipal. Finalment, en el cinquè i darrer capítol s'incorpora la informació sobre els diversos serveis municipals, relacionats amb la cultura, l'oci i l'esport.

Un altre element de continuïtat de l'*Anuari* és el fet que es manté el criteri de presentar la informació molt poc elaborada —és a dir, sense introduir-hi cap mena d'anàlisi estadística— i força desagregada. Això és així sobretot pel que fa a les dades referides al Padró Municipal d'Habitants, de manera que aquests materials poden ser explotats segons les necessitats i els interessos dels diversos usuaris.

Pel que fa als diferents continguts, el Padró Municipal d'Habitants continua essent el nucli de la publicació i el que, per tant, presenta una explotació més exhaustiva. En aquest sentit, les dades demogràfiques estan reflectint canvis significatius relacionats sobretot amb l'arribada de població d'origen estranger. D'altra banda, convé recordar que des del Padró de 1996 s'ha abandonat el sistema quinquennal de recollida i elaboració de dades vigent fins al moment. Això es deu a la major fiabilitat dels registres continus, que es basen en la generalització de l'ús dels sistemes informàtics per controlar els moviments padronals. Per aquesta raó el fet de disposar de les dades padronals per a cada any esdevindrà progressivament un recurs més fiable i també més necessari.

Per acabar, cal ressenyar l'esforç realitzat per aconseguir un producte ben acabat formalment, tant pel que fa a les taules com a l'abundant material gràfic que l'acompanya.

# MAPA DELS DISTRICTES DE LA CIUTAT

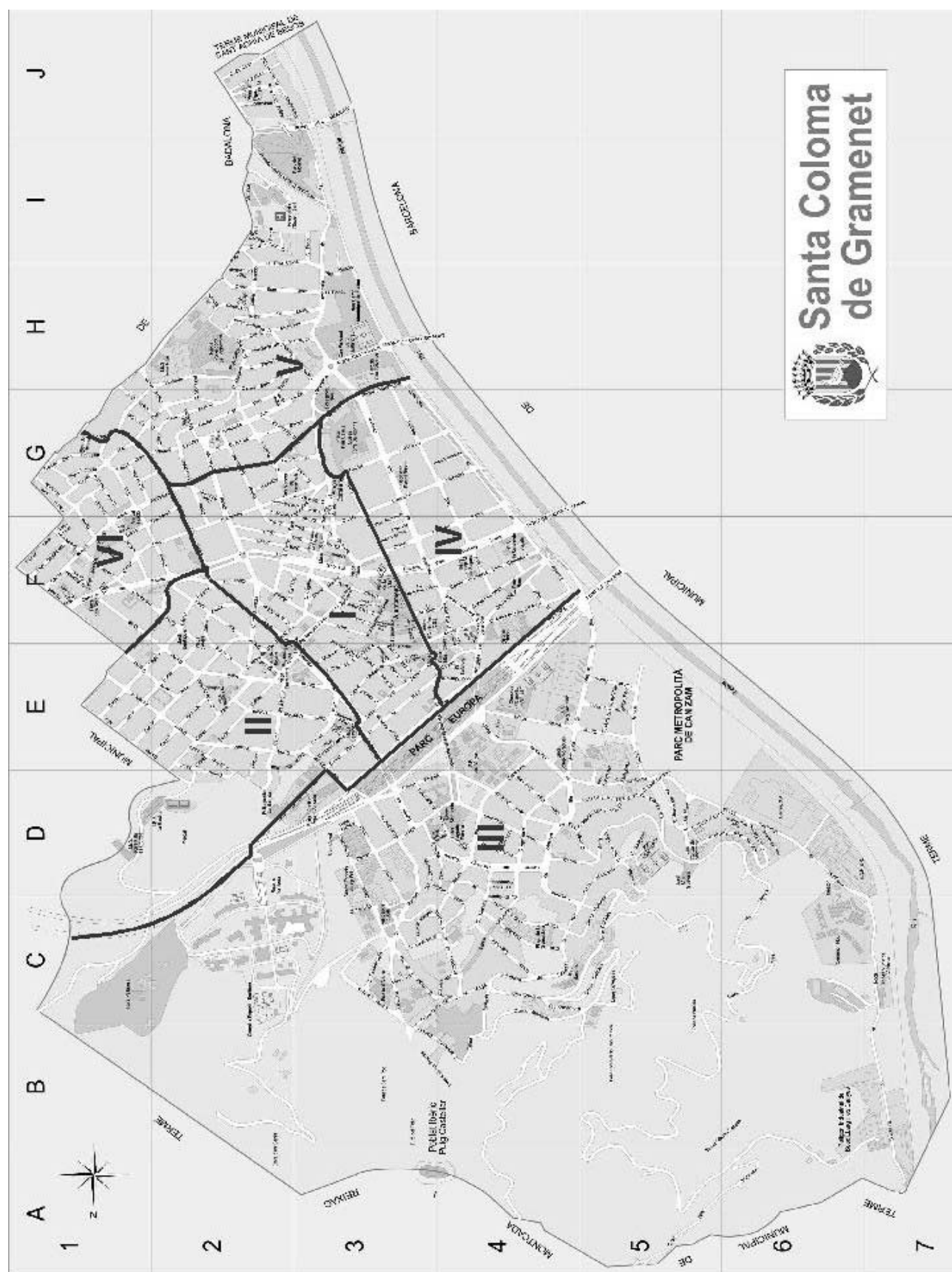

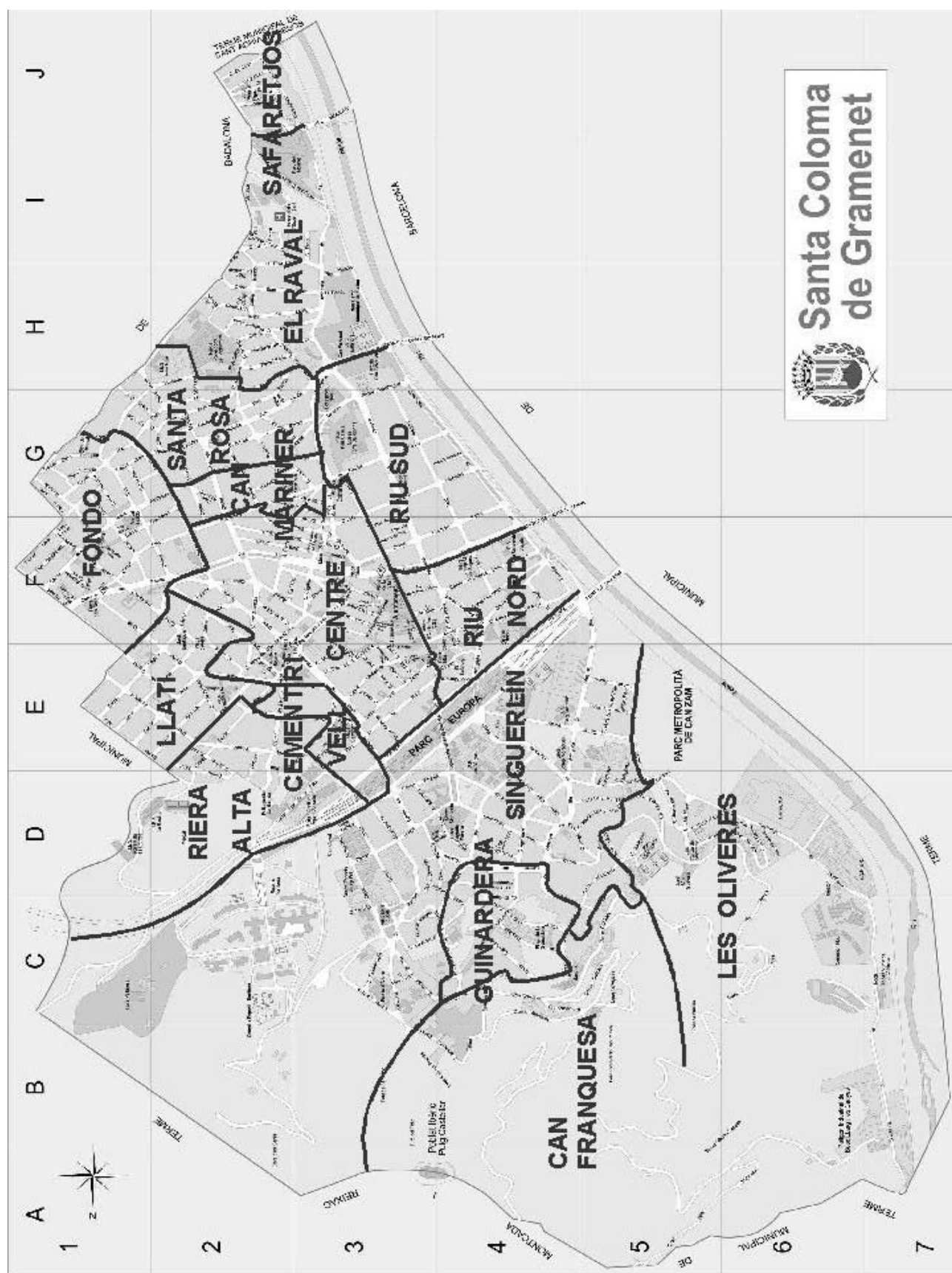



L'anàlisi del Padró d'habitants es presenta organitzada en cinc grans apartats: població i densitat, estructura de la població, procedència segons lloc de naixement i segons nacionalitat, i nivell d'instrucció. Tots ells inclouen un desglossament per districtes, i molt sovint, per barris. En l'àmbit de l'estructura de la població es manté una selecció d'indicadors que permeten valorar certes relacions entre els grups d'edat de la població, com ara els d'envelliment, dependència, les persones segons el grup d'edat, i les que viuen soles, així com dades sobre el nombre i la grandària de les llars. Pel que fa al lloc de procedència, es facilita informació detallada segons la província, la comunitat autònoma i el país de procedència, en funció de l'especial relleu que aquesta qüestió té a Santa Coloma de Gramenet. També s'inclou una lectura més detallada a partir del desglossament de dades referides a la procedència dels residents. Donat el creixent interès que desperta l'arribada de la immigració estrangera, es manté una especial atenció en l'anàlisi d'aquest segment de població. Aquest desglossament de dades és important per tal de poder observar quines són les tendències de la població arribada dels diferents països.

### 1.1. Població i densitat

Les xifres de població de Santa Coloma reflecteixen la tendència apuntada des de l'any 2001 de lleuger increment de la població. Respecte l'any 2006 s'ha produït un augment de 1.344 persones (5.843 des de l'any 2001), fet que consolida el fre al descens continuat experimentat des dels inicis dels anys vuitanta. Respecte l'any 2005 —any a què es refereix l'últim *Anuari* publicat—, per tant, s'ha produït un nou increment de la densitat demogràfica. La distribució territorial del creixement, però, no es homogenia en tot el terme municipal: mentre els principals creixements s'esdevenen als districtes VI, V i I, a la resta dels districtes les xifres es mantenen.

Cal tenir present que la densitat de població ha estat calculada respecte a la superfície de sòl urbà, obtinguda a partir de la classificació del sòl vigent al municipi, evitant així incloure l'espai no urbanitzable configurat essencialment pels turons de la Serra de Marina. Cal recordar que, quan s'observa per barris, el municipi presenta un ampli ventall de densitats, des dels 828 habitants per hectàrea de sòl urbà de Can Mariner, els 659 de Santa Rosa, o els 618 del Fondo, fins als 87 de les Oliveres o els 119 de Can Franquesa. La mitjana ha crescut lleugerament fins als 312 habitants per hectàrea de sòl urbà.

A grans trets, tenint en compte la densitat, es pot diferenciar el municipi en dues parts, la central, amb unes densitats més elevades, i la part nord, amb unes densitats més baixes, fruit d'una tipologia d'habitatge més dispers i amb més superfície de sòl no urbà. L'orografia, amb pendents més elevats, i la història urbanística de la part nord, indueixen a unes densitats més baixes.

### 1.2. Estructura de la població segons el sexe i l'edat

La població de Santa Coloma de Gramenet presenta una estructura caracteritzada per un perfil encara relativament jove, si bé amb tendència cap a un cert envelliment. Aquestes característiques són comparables a les d'altres municipis de l'entorn metropolità de Barcelona, que varen experimentar un intens creixement en el tercer quart del segle XX, moment a partir del qual es van estancar i actualment registren lleugeres variacions en els seus efectius.

La població més gran de 65 anys, i fins i tot la més gran de 85 anys, tendeix a guanyar presència, amb un pes superior en el cas de les dones. Ara bé, la dinàmica general d'aquests indicadors amaga actualment notables contrastos en els barris, fruit de nou de la incidència desigual de la nova immigració.

## 1. POBLACIÓ ► Introducció

Així, l'índex d'envelliment —que posa en relació la població gran (de 65 anys i més) amb la jove (fins a 15 anys inclosos)—, amb un valor de 108,15 %, ens assenyala un sensible descens de l'edat de la població en conjunt respecte l'any 2005 (129,28 %), fruit, sens dubte, pel repunt de la natalitat esdevingut els darrers anys i de l'arribada de població jove. Continua essent remarcable la diferència entre els homes i les dones, ja que presenten un índex de 89,62 % i 129,20 % respectivament.

Pel que fa a l'estructura de les llars, la grandària més freqüent està entre les dues i les tres persones (la grandària mitjana se situa en 2,75). Tanmateix, és rellevant l'elevat nombre de llars unifamiliars, com també ara cal destacar l'augment que tenen les llars de sis o més membres, respecte d'anys anteriors. La notable proporció de persones que declaren viure soles es fa més remarcable en barris com ara el Riu Nord, Santa Rosa, el Fondo o el Raval.

### 1.3. Procedència segons el lloc de naixement

El més remarcable pel que fa a les dades sobre la procedència de la població colomenca, si s'observa segons el lloc de naixement, és el pes destacable que ha assolit en aquests moments la població nascuda fora de l'Estat espanyol (un 21,8 % el 2007, gairebé quatre punts més que l'any 2005), al costat de la que, encara molt majoritàriament, procedeix de les diferents comunitats autònomes espanyoles. A més, la població estrangera s'incrementa respecte l'any anterior en tots els districtes. En canvi, va disminuint lleugerament (d'un 34 % el 2005 a un 31 % el 2007) la població nascuda a Espanya, exclosa Catalunya, grup que representa majoritàriament la immigració arribada fa unes dècades.

D'altra banda, entre la població nascuda a l'Estat espanyol, la xifra de nascuts a Catalunya (gairebé tots a la província de Barcelona, i de fet, sobretot a Santa Coloma de Gramenet), representa més de la meitat del total. El col·lectiu següent en importància és el de nascuts a Andalusia (amb Jaén i Còrdova al capdavant), que representen gairebé una quarta part de la població. Finalment, tenen també una certa notorietat les dades sobre Extremadura, les dues Castelles, Galícia i Aragó, seguides encara de Múrcia i el País Valencià.

En xifres absolutes, la població estrangera segons lloc de naixement empadronada a Santa Coloma de Gramenet ha augmentat en 4.879 persones, passant de 21.693 el 2005 a 26.572 el 2007. L'increment de nous empadronats estrangers explicaria, gairebé per si sol, l'augment del total de població de la ciutat observat des del 2000, quan la xifra era de 4.893 estrangers.

El contrast de la presència estrangera entre districtes és considerable: el 40,4 % de població nascuda a l'estranger al districte VI, enfront del 9,6 % al districte III. Les xifres absolutes indiquen que els estrangers registren una concentració creixent als districtes V (7.289) i VI (7.138); mitjana als districtes I (4.112), IV (3.164) i II (2.987); i menor al districte III (1.882). Per tant, es detecta una tendència progressiva a la polarització territorial de la població estrangera dins la ciutat.

Si s'observen les procedències segons lloc de naixement, també es manifesten certs canvis: tot i que continuen destacant les comunitats xinesa (16,8 % dels estrangers), marroquina (el 14,9 %) i equatoriana (12,6 %), la seva importància relativa va disminuint en favor d'altres grups (el 2001 el col·lectiu marroquí representava gairebé un 35 % de la població estrangera). Entre les procedències més destacades, cal esmentar encara, en quart i cinquè lloc, la població nascuda al Paquistán (6,2 %) i a Bolívia (5,3 %).

La lectura de les procedències per districtes permet, alhora, detectar certes tendències a la concentració: així, el col·lectiu marroquí representa fins a un 26,0 % dels estrangers al districte III, però tan sols un 10,1 % al districte VI, on en canvi la comunitat xinesa és la més nombrosa, amb un 29,6 %.

L'anàlisi en detall dels col·lectius estrangers segons lloc de naixement permet detectar algunes característiques de les principals procedències. L'*Anuari* presenta dades dels grups d'edat i dels nivells d'instrucció de la població dels deu països que registren una aportació superior d'immigrants. Les xifres per sexes denoten una composició amb un cert predomini femení en les procedències d'Equador, Bolívia, Colòmbia i la República Dominicana. Per contra, el component masculí és majoritari en els col·lectius del Marroc, la Xina, el Brasil i Romania, i especialment en els casos de la immigració de Bangladesh i el Paquistán.

L'anàlisi per grups d'edat manifesta una tendència molt semblant en el conjunt dels països seleccionats, que coincideixen en presentar una proporció molt elevada de població activa, tal com cal esperar en les migracions laborals. Les dinàmiques de reagrupament familiar poden anar variant amb el temps aquestes proporcions. D'altra banda, també cal dir que els naixements que tenen lloc després de la migració —les anomenades «segones generacions»— ja no apareixen en aquests grups, en haver-se esdevingut en estat espanyol.

Els nivells d'instrucció presenten, en canvi, certes diferències. Així, la immigració equatoriana presenta un nivell de formació més elevat que la dels altres principals països de procedència, on les categories més baixes predominen clarament.

#### 1.4. Procedència segons la nacionalitat

Les dades per nacionalitats fan variar lleugerament les proporcions segons el lloc de naixement, en tant que la proporció de població nascuda a l'Estat espanyol (78,2 %) és gairebé la mateixa de la població amb nacionalitat espanyola (78,4 %). Així, es confirmen les idees apuntades anteriorment sobre el predomini de la població de nacionalitat xinesa (el 18,9 % de la població de nacionalitat espanyola), enfront el 15,9 de la població marroquina i el 12,1 % de l'equatoriana.

Per continents, l'elevat pes de la població espanyola determina que més del 80 % de la població colomenca tingui la nacionalitat d'un país europeu, seguida, a molta distància, d'Amèrica (7,49 %), Àsia (7,13 %) i Àfrica (4,45 %).

#### 1.5. Nivell d'instrucció

El nivell d'instrucció per als majors de 10 anys revela, una vegada més, fins a quin punt les generacions més joves de Santa Coloma de Gramenet han tingut un accés generalitzat a una formació de caràcter bàsic, fet en canvi molt poc present en la gent gran. D'altra banda, encara són baixes les xifres referides als nivells mitjans i superiors del sistema d'ensenyament, tot i que tendeixen a incrementar-se d'una forma lenta però continuada, d'un any per l'altre.

Així, es pot observar, d'altra banda, com la categoria «No se sap» es manté elevada (6.547 el 2005 i 6.317 el 2007), molt superior de la d'anys anteriors (2.484 l'any 2003 i 4.171 a l'any 2004). Aquesta tendència a l'alça del grup de població sense dades de nivell d'instrucció pot ser explicada per l'augment del nombre d'immigrants. Paral·lelament, respecte l'any 2005, la categoria de població «No sap llegir ni escriure» ha augmentat significativament i la «Sense estudis» ha disminuït molt lleugerament.

# 1. POBLACIÓ ► 1.1. Població i densitat

## 1.T.1. Evolució de la població. Ciutat. 1981-2007

Any	Sexe		Total
	Homes	Dones	
1981	70.560	70.053	140.613
1986	67.653	67.605	135.258
1991	66.512	66.626	133.138
1996	61.267	61.908	123.175
1997	60.826	61.463	122.289
1998	60.091	60.712	120.803
1999	58.719	59.525	118.244
2000	58.391	58.712	117.103
2001	58.115	58.105	116.220
2002	58.763	58.373	117.136
2003	59.786	58.894	118.680
2004	60.264	58.633	118.897
2005	61.605	59.240	120.845
2006	61.611	59.108	120.719
2007	61.191	60.872	122.063

Font: Cens de Població 1981 i 1991, Padró Municipal d'Habitants 1986 i 1996, i Padró Continu de Població.

## 1.T.2. Població per sexe. Districtes

Districte	Sexe		Total
	Homes	Dones	
I	11.232	11.290	22.522
II	7.981	7.703	15.684
III	9.846	9.681	19.527
IV	11.259	11.424	22.683
V	12.650	11.324	23.974
VI	9.491	8.182	17.673
<b>Total</b>	<b>62.459</b>	<b>59.604</b>	<b>122.063</b>

Font: Padró Municipal d'Habitants, 2007.

## 1.T.3. Densitat de població (sòl urbà). Districtes

Districte	Població	Superfície (ha)	% superfície total	Habitants / ha
I	22.522	54	13,70	420
II	15.684	38	9,75	411
III	19.527	155	39,54	126
IV	22.683	52	13,21	439
V	23.974	65	16,49	371
VI	17.673	29	7,31	618
<b>Total</b>	<b>122.063</b>	<b>391</b>	<b>100</b>	<b>312</b>

Font: Padró Municipal d'Habitants, 2007.

## 1.T.4. Població per sexe. Barris

Barri	Sexe		Total
	Homes	Dones	
Can Franquesa	689	659	1.348
Can Mariner	4.036	3.996	8.032
El Cementiri Vell	655	696	1.351
El Centre	8.246	8.347	16.593
El Fondo	9.488	8.181	17.669
El Llatí	5.144	4.815	9.959
El Raval	4.436	3.919	8.355
El Riu Nord	3.996	4.092	8.088
El Riu Sud	7.268	7.334	14.602
El Singuerlín	6.372	6.337	12.709
Els Safarejtos	591	588	1.179
La Guinardera	981	1.009	1.990
La Riera Alta	986	942	1.928
Les Oliveres	1.681	1.600	3.281
Santa Rosa	7.861	7.066	14.927
Sense dades	29	23	52
<b>Total</b>	<b>62.459</b>	<b>59.604</b>	<b>122.063</b>

Font: Padró Municipal d'Habitants, 2007.

## 1.T.5. Densitat de població (sòl urbà). Barris

Barri	Població	Superfície (ha)	% superfície total	Habitants / ha
Can Franquesa	1.348	11	0	119
Can Mariner	8.032	10	2	828
El Cementiri Vell	1.351	9	2	154
El Centre	16.593	44	11	378
El Fondo	17.669	29	7	618
El Llatí	9.959	18	5	563
El Raval	8.355	34	9	248
El Riu Nord	8.088	19	5	428
El Riu Sud	14.602	33	8	445
El Singuerlín	12.709	90	23	141
Els Safarejtos	1.179	8	2	143
La Guinardera	1.990	16	4	128
La Riera Alta	1.928	12	3	165
Les Oliveres	3.281	38	10	87
Santa Rosa	14.927	23	6	659
Sense dades	52	-	-	-
<b>Total</b>	<b>122.063</b>	<b>391</b>	<b>100</b>	<b>312</b>

Font: Padró Municipal d'Habitants, 2007.

# 1. POBLACIÓ ► 1.2. Estructura de la població segons el sexe i l'edat

## 1.T.6. Població per sexe i edat. Ciutat

Edat	Sexe		Total	Edat	Sexe		Total
	Homes	Dones			Homes	Dones	
0	840	661	1.501	51	652	674	1.326
1	777	658	1.435	52	682	660	1.342
2	780	631	1.411	53	610	667	1.277
3	645	547	1.192	54	638	687	1.325
4	631	544	1.175	55	607	702	1.309
5	574	502	1.076	56	644	730	1.374
6	555	487	1.042	57	601	671	1.272
7	509	521	1.030	58	662	776	1.438
8	521	495	1.016	59	788	940	1.728
9	522	424	946	60	700	841	1.541
10	519	457	976	61	687	734	1.421
11	519	486	1.005	62	758	853	1.611
12	506	431	937	63	686	805	1.491
13	456	452	908	64	767	785	1.552
14	532	483	1.015	65	585	640	1.225
15	563	540	1.103	66	561	629	1.190
16	595	535	1.130	67	735	759	1.494
17	620	512	1.132	68	446	451	897
18	657	527	1.184	69	504	490	994
19	683	586	1.269	70	598	546	1.144
20	638	622	1.260	71	569	603	1.172
21	735	672	1.407	72	490	542	1.032
22	826	713	1.539	73	430	512	942
23	846	816	1.662	74	427	523	950
24	920	844	1.764	75	414	460	874
25	1.024	886	1.910	76	369	418	787
26	1.128	1.012	2.140	77	331	428	759
27	1.244	993	2.237	78	302	418	720
28	1.297	1.073	2.370	79	246	376	622
29	1.399	1.137	2.536	80	226	364	590
30	1.383	1.163	2.546	81	195	333	528
31	1.352	1.095	2.447	82	198	350	548
32	1.448	1.143	2.591	83	154	298	452
33	1.392	1.077	2.469	84	122	250	372
34	1.296	1.086	2.382	85	115	249	364
35	1.276	1.020	2.296	86	109	213	322
36	1.206	1.029	2.235	87	70	167	237
37	1.336	957	2.293	88	56	123	179
38	1.147	966	2.113	89	53	123	176
39	1.117	985	2.102	90	41	92	133
40	1.050	895	1.945	91	27	78	105
41	1.029	910	1.939	92	18	85	103
42	961	870	1.831	93	21	60	81
43	943	829	1.772	94	11	45	56
44	881	782	1.663	95	13	48	61
45	868	720	1.588	96	6	26	32
46	784	768	1.552	97	10	14	24
47	759	643	1.402	98	2	10	12
48	771	705	1.476	99	2	5	7
49	734	738	1.472	100 o més	12	21	33
50	715	702	1.417	<b>Total</b>	<b>62.459</b>	<b>59.604</b>	<b>122.063</b>

Font: Padró Municipal d'Habitants, 2007.

# 1. POBLACIÓ ► 1.2. Estructura de la població segons el sexe i l'edat

## 1.G.1. Piràmide de població per sexe i edat. Ciutat

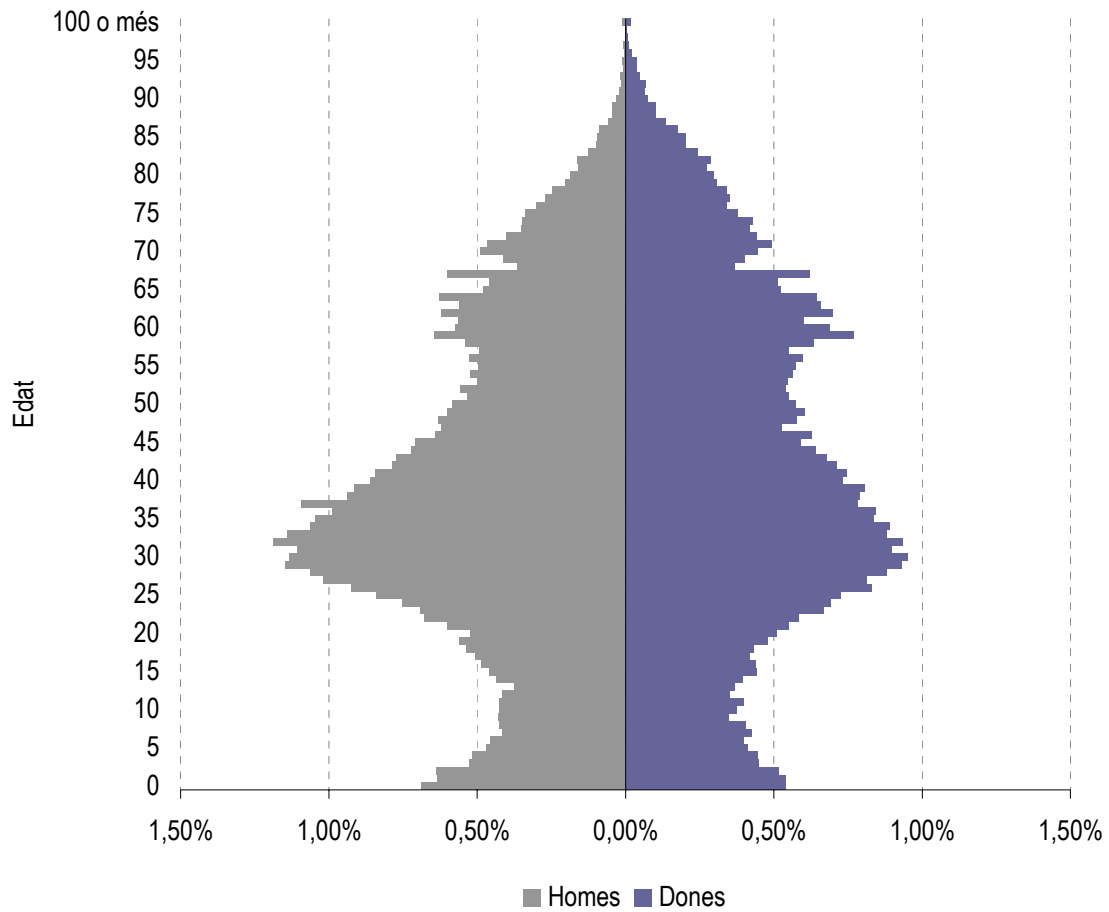

Font: Padró Municipal d'Habitants, 2007.

# 1. POBLACIÓ ► 1.2. Estructura de la població segons el sexe i l'edat

## 1.T.7. Població per sexe i edat. Districte I

Edat	Sexe		Total	Edat	Sexe		Total
	Homes	Dones			Homes	Dones	
0	126	126	252	51	109	157	266
1	148	120	268	52	110	131	241
2	134	123	257	53	120	119	239
3	102	94	196	54	122	145	267
4	119	103	222	55	111	158	269
5	99	100	199	56	115	147	262
6	109	83	192	57	136	126	262
7	90	96	186	58	152	154	306
8	77	80	157	59	156	178	334
9	94	68	162	60	136	148	284
10	95	84	179	61	118	126	244
11	87	88	175	62	142	150	292
12	103	73	176	63	127	157	284
13	83	78	161	64	133	149	282
14	102	83	185	65	99	109	208
15	106	104	210	66	102	127	229
16	121	99	220	67	119	163	282
17	100	83	183	68	79	80	159
18	96	94	190	69	91	97	188
19	120	105	225	70	111	112	223
20	112	111	223	71	111	132	243
21	150	134	284	72	109	105	214
22	162	129	291	73	82	109	191
23	132	141	273	74	94	106	200
24	162	124	286	75	85	99	184
25	164	173	337	76	68	111	179
26	195	165	360	77	85	79	164
27	223	150	373	78	70	89	159
28	231	192	423	79	54	81	135
29	222	189	411	80	46	80	126
30	217	194	411	81	41	68	109
31	235	199	434	82	49	65	114
32	233	206	439	83	37	70	107
33	257	202	459	84	28	62	90
34	213	211	424	85	32	62	94
35	215	187	402	86	25	53	78
36	191	197	388	87	22	38	60
37	234	158	392	88	8	31	39
38	186	167	353	89	8	21	29
39	176	155	331	90	11	23	34
40	184	149	333	91	8	15	23
41	163	177	340	92	4	19	23
42	178	167	345	93	4	11	15
43	156	167	323	94	5	8	13
44	153	172	325	95	5	11	16
45	151	161	312	96	1	6	7
46	164	167	331	97	2	2	4
47	144	141	285	98	-	3	3
48	129	148	277	99	-	1	1
49	156	140	296	100 o més	6	3	9
50	145	137	282	<b>Total</b>	<b>11.232</b>	<b>11.290</b>	<b>22.522</b>

Font: Padró Municipal d'Habitants, 2007.

# 1. POBLACIÓ ► 1.2. Estructura de la població segons el sexe i l'edat

## 1.G.2. Piràmide de població per sexe i edat. Districte I

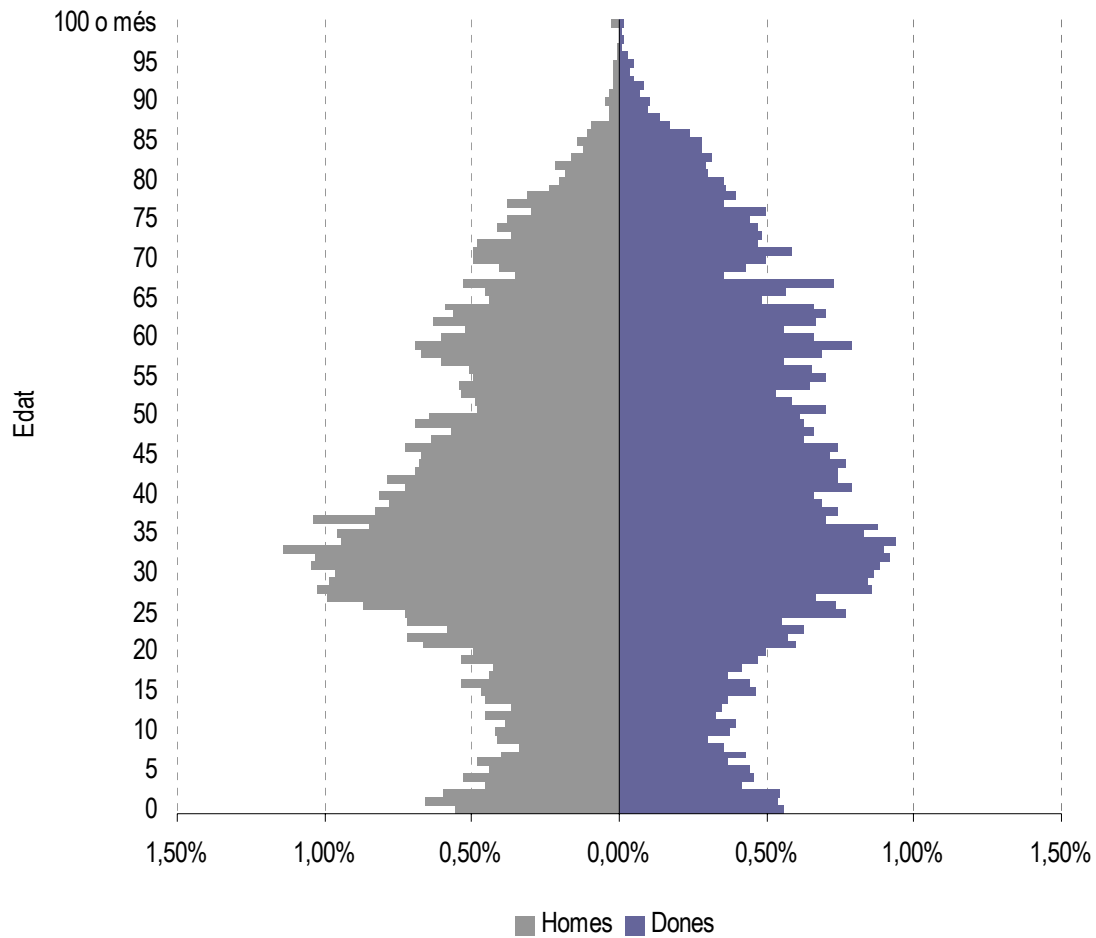

Font: Padró Municipal d'Habitants, 2007.

# 1. POBLACIÓ ► 1.2. Estructura de la població segons el sexe i l'edat

## 1.T.8. Població per sexe i edat. Districte II

Edat	Sexe		Total	Edat	Sexe		Total
	Homes	Dones			Homes	Dones	
0	115	76	191	51	92	93	185
1	105	88	193	52	84	82	166
2	75	67	142	53	83	111	194
3	90	69	159	54	92	91	183
4	62	69	131	55	92	103	195
5	78	70	148	56	94	98	192
6	69	62	131	57	85	106	191
7	64	70	134	58	101	114	215
8	67	72	139	59	115	129	244
9	56	42	98	60	105	117	222
10	59	60	119	61	95	97	192
11	65	55	120	62	103	119	222
12	56	52	108	63	100	90	190
13	54	62	116	64	116	97	213
14	69	56	125	65	74	63	137
15	67	74	141	66	65	72	137
16	57	65	122	67	77	77	154
17	74	65	139	68	43	63	106
18	74	80	154	69	70	64	134
19	84	71	155	70	63	72	135
20	89	90	179	71	70	72	142
21	88	89	177	72	60	73	133
22	109	100	209	73	52	61	113
23	133	106	239	74	57	69	126
24	112	124	236	75	55	56	111
25	133	131	264	76	53	38	91
26	189	139	328	77	41	60	101
27	179	150	329	78	30	65	95
28	168	156	324	79	31	34	65
29	184	165	349	80	25	44	69
30	187	160	347	81	25	41	66
31	179	136	315	82	25	43	68
32	191	139	330	83	13	31	44
33	169	129	298	84	19	33	52
34	149	133	282	85	13	31	44
35	149	124	273	86	15	23	38
36	138	120	258	87	8	13	21
37	161	119	280	88	6	14	20
38	115	118	233	89	4	16	20
39	138	102	240	90	5	7	12
40	139	127	266	91	2	14	16
41	124	102	226	92	-	6	6
42	110	118	228	93	4	7	11
43	101	117	218	94	1	5	6
44	116	83	199	95	1	2	3
45	119	97	216	96	-	1	1
46	99	89	188	97	1	4	5
47	121	81	202	98	-	2	2
48	96	93	189	99	-	2	2
49	98	92	190	100 o més	1	4	5
50	92	120	212	<b>Total</b>	<b>7.891</b>	<b>7.703</b>	<b>15.684</b>

Font: Padró Municipal d'Habitants, 2007.

# 1. POBLACIÓ ► 1.2. Estructura de la població segons el sexe i l'edat

## 1.G.3. Piràmide de població per sexe i edat. Districte II

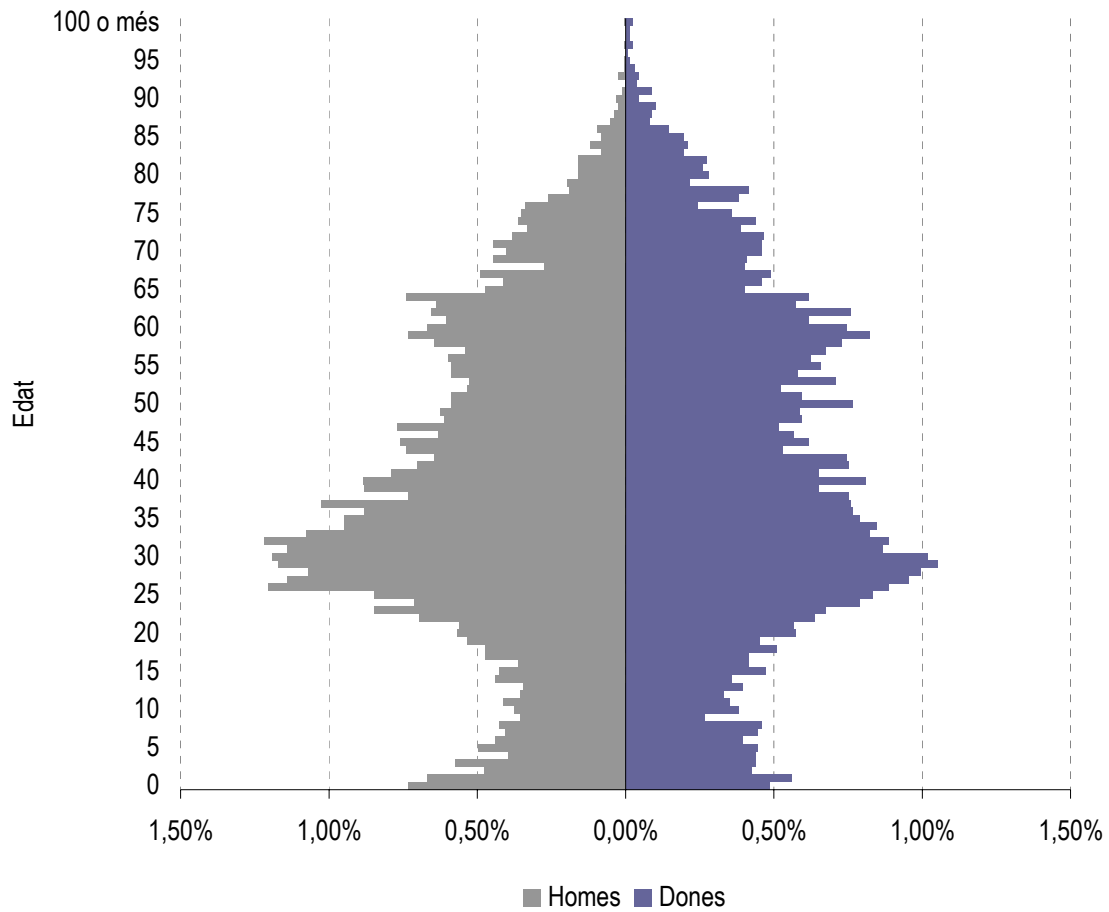

Font: Padró Municipal d'Habitants, 2007.

# 1. POBLACIÓ ► 1.2. Estructura de la població segons el sexe i l'edat

## 1.T.9. Població per sexe i edat. Districte III

Edat	Sexe		Total	Edat	Sexe		Total
	Homes	Dones			Homes	Dones	
0	119	111	230	51	111	105	216
1	129	97	226	52	118	102	220
2	124	114	238	53	105	120	225
3	125	94	219	54	96	111	207
4	106	83	189	55	104	108	212
5	104	86	190	56	112	127	239
6	98	64	162	57	93	95	188
7	86	101	187	58	102	105	207
8	81	95	176	59	138	139	277
9	91	84	175	60	97	149	246
10	90	89	179	61	96	119	215
11	75	82	157	62	122	151	273
12	92	74	166	63	97	143	240
13	80	76	156	64	121	140	261
14	91	70	161	65	109	137	246
15	88	89	177	66	121	120	241
16	97	84	181	67	146	127	273
17	113	74	187	68	96	85	181
18	107	82	189	69	86	88	174
19	113	91	204	70	110	99	209
20	101	95	196	71	111	116	227
21	117	87	204	72	97	93	190
22	90	116	206	73	99	88	187
23	131	125	256	74	69	92	161
24	124	127	251	75	76	75	151
25	138	128	266	76	66	63	129
26	147	175	322	77	68	75	143
27	157	141	298	78	50	60	110
28	187	191	378	79	38	69	107
29	199	178	377	80	38	65	103
30	217	188	405	81	28	56	84
31	179	180	359	82	23	49	72
32	201	187	388	83	31	45	76
33	195	159	354	84	15	32	47
34	181	165	346	85	16	27	43
35	205	165	370	86	17	29	46
36	183	147	330	87	6	21	27
37	184	156	340	88	6	10	16
38	185	158	343	89	10	23	33
39	168	161	329	90	3	18	21
40	160	162	322	91	3	13	16
41	171	125	296	92	3	16	19
42	133	130	263	93	3	16	19
43	174	135	309	94	2	6	8
44	123	128	251	95	-	10	10
45	120	119	239	96	1	5	6
46	126	125	251	97	2	3	5
47	127	103	230	98	-	2	2
48	126	122	248	99	1	-	1
49	94	95	189	100 o més	2	1	3
50	130	120	250	<b>Total</b>	<b>9.846</b>	<b>9.681</b>	<b>19.527</b>

Font: Padró Municipal d'Habitants, 2007.

# 1. POBLACIÓ ► 1.2. Estructura de la població segons el sexe i l'edat

1.G.4. Piràmide de població per sexe i edat. Districte III

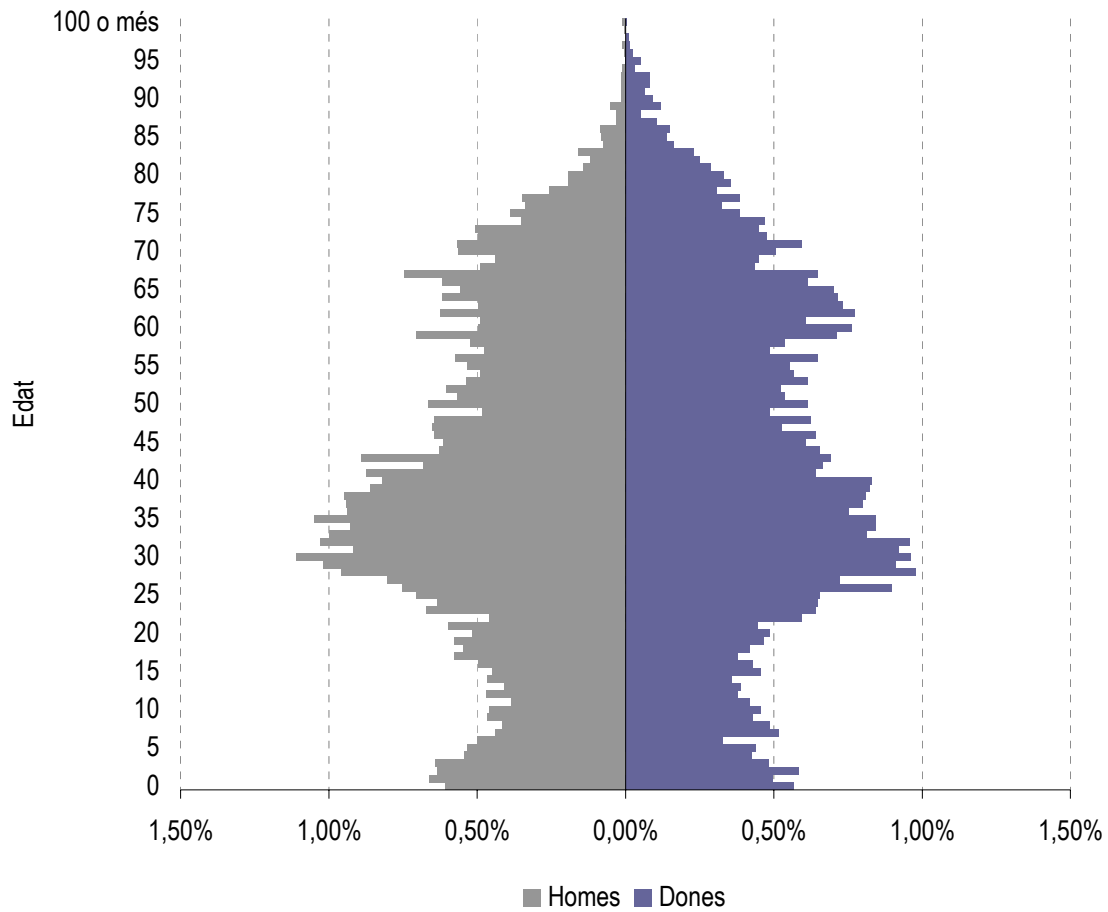

Font: Padró Municipal d'Habitants, 2007.

## 1. POBLACIÓ ► 1.2. Estructura de la població segons el sexe i l'edat

### 1.T.10. Població per sexe i edat. Districte IV

Edat	Sexe		Total	Edat	Sexe		Total
	Homes	Dones			Homes	Dones	
0	148	87	235	51	143	131	274
1	132	111	243	52	158	134	292
2	127	109	236	53	111	132	243
3	116	100	216	54	132	137	269
4	118	94	212	55	120	122	242
5	83	82	165	56	137	148	285
6	88	92	180	57	110	142	252
7	85	82	167	58	123	176	299
8	89	81	170	59	165	222	387
9	87	72	159	60	152	197	349
10	89	79	168	61	165	189	354
11	88	84	172	62	181	205	386
12	79	68	147	63	165	183	348
13	76	73	149	64	162	179	341
14	72	79	151	65	146	147	293
15	81	85	166	66	121	124	245
16	103	95	198	67	174	162	336
17	98	102	200	68	101	100	201
18	115	76	191	69	118	88	206
19	119	89	208	70	105	101	206
20	99	105	204	71	123	112	235
21	124	133	257	72	85	119	204
22	153	121	274	73	88	97	185
23	145	136	281	74	78	111	189
24	167	160	327	75	72	111	183
25	170	139	309	76	82	78	160
26	177	165	342	77	55	99	154
27	190	182	372	78	74	73	147
28	188	168	356	79	49	82	131
29	220	224	444	80	43	75	118
30	240	209	449	81	49	60	109
31	222	182	404	82	46	83	129
32	259	227	486	83	27	60	87
33	240	213	453	84	28	56	84
34	216	212	428	85	23	58	81
35	216	184	400	86	20	43	63
36	216	189	405	87	19	46	65
37	206	160	366	88	13	32	45
38	198	169	367	89	16	22	38
39	171	208	379	90	11	21	32
40	164	151	315	91	5	15	20
41	183	172	355	92	5	20	25
42	161	171	332	93	5	11	16
43	158	128	286	94	2	7	9
44	147	141	288	95	4	13	17
45	149	135	284	96	2	6	8
46	127	153	280	97	2	3	5
47	129	126	255	98	1	1	2
48	138	149	287	99		2	2
49	144	184	328	100 o més	2	6	8
50	131	147	278	<b>Total</b>	<b>11.259</b>	<b>11.424</b>	<b>22.683</b>

Font: Padró Municipal d'Habitants, 2007.

# 1. POBLACIÓ ► 1.2. Estructura de la població segons el sexe i l'edat

## 1.G.5. Piràmide de població per sexe i edat. Districte IV

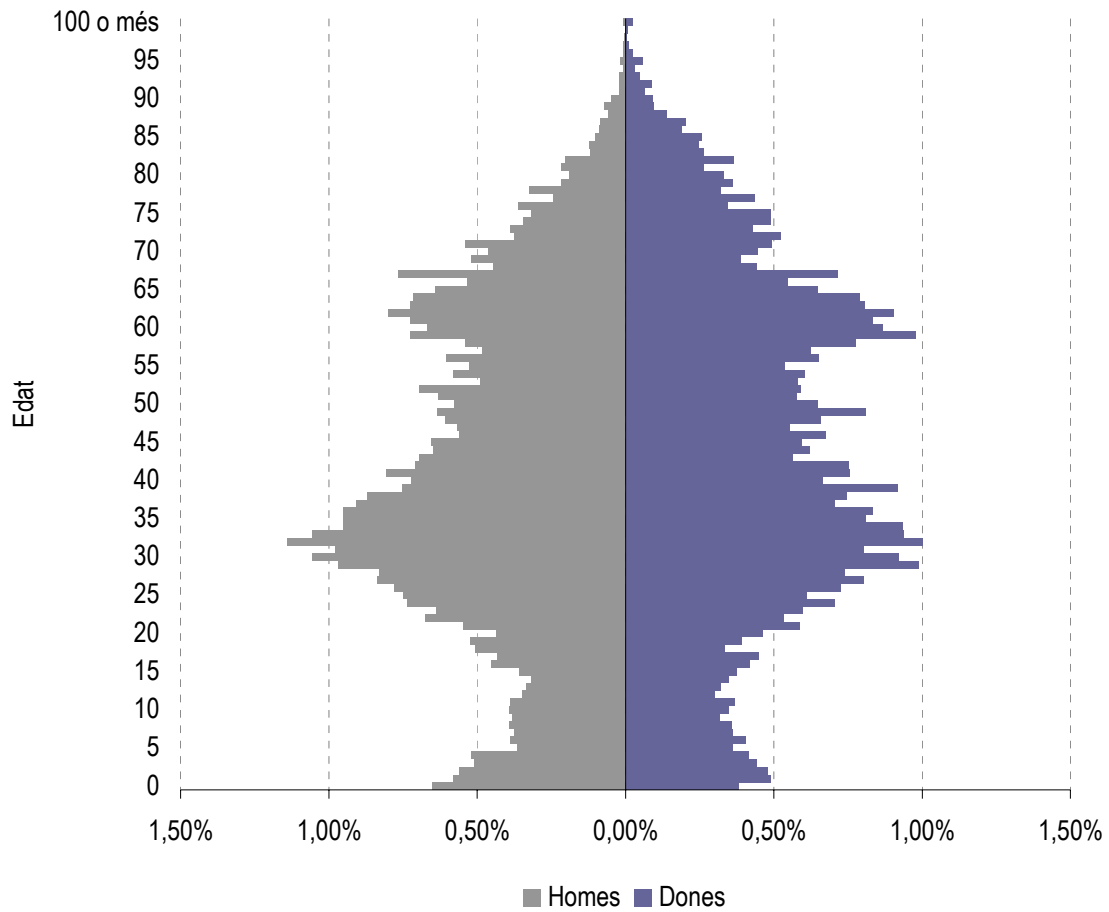

Font: Padró Municipal d'Habitants, 2007.

# 1. POBLACIÓ ► 1.2. Estructura de la població segons el sexe i l'edat

## 1.T.11. Població per sexe i edat. Districte V

Edat	Sexe		Total	Edat	Sexe		Total
	Homes	Dones			Homes	Dones	
0	175	147	322	51	116	125	241
1	131	132	263	52	135	119	254
2	179	120	299	53	125	116	241
3	116	111	227	54	123	133	256
4	135	105	240	55	107	123	230
5	119	101	220	56	120	128	248
6	107	121	228	57	113	119	232
7	116	98	214	58	121	128	249
8	128	100	228	59	138	165	303
9	115	86	201	60	133	145	278
10	105	97	202	61	134	129	263
11	109	100	209	62	115	133	248
12	104	77	181	63	107	140	247
13	84	93	177	64	152	133	285
14	116	114	230	65	92	105	197
15	118	106	224	66	77	98	175
16	124	95	219	67	130	134	264
17	130	113	243	68	79	67	146
18	135	105	240	69	74	85	159
19	128	133	261	70	109	94	203
20	134	130	264	71	88	91	179
21	145	137	282	72	84	82	166
22	185	152	337	73	56	88	144
23	191	174	365	74	66	86	152
24	206	176	382	75	72	64	136
25	257	175	432	76	56	59	115
26	252	216	468	77	51	64	115
27	296	240	536	78	43	70	113
28	307	225	532	79	36	58	94
29	342	228	570	80	31	61	92
30	318	251	569	81	29	60	89
31	313	235	548	82	30	58	88
32	319	222	541	83	30	60	90
33	308	207	515	84	19	39	58
34	301	210	511	85	17	43	60
35	254	193	447	86	18	34	52
36	269	211	480	87	10	34	44
37	306	199	505	88	16	21	37
38	234	212	446	89	10	19	29
39	249	194	443	90	3	17	20
40	213	156	369	91	5	11	16
41	216	191	407	92	3	15	18
42	197	150	347	93	4	8	12
43	200	160	360	94	-	10	10
44	181	159	340	95	2	7	9
45	179	128	307	96	1	6	7
46	150	139	289	97	2	2	4
47	147	124	271	98	1	1	2
48	150	126	276	99	1	-	1
49	145	142	287	100 o més	-	4	4
50	128	117	245	<b>Total</b>	<b>12.650</b>	<b>11.324</b>	<b>23.974</b>

Font: Padró Municipal d'Habitants, 2007.

# 1. POBLACIÓ ► 1.2. Estructura de la població segons el sexe i l'edat

## 1.G.6. Piràmide de població per sexe i edat. Districte V

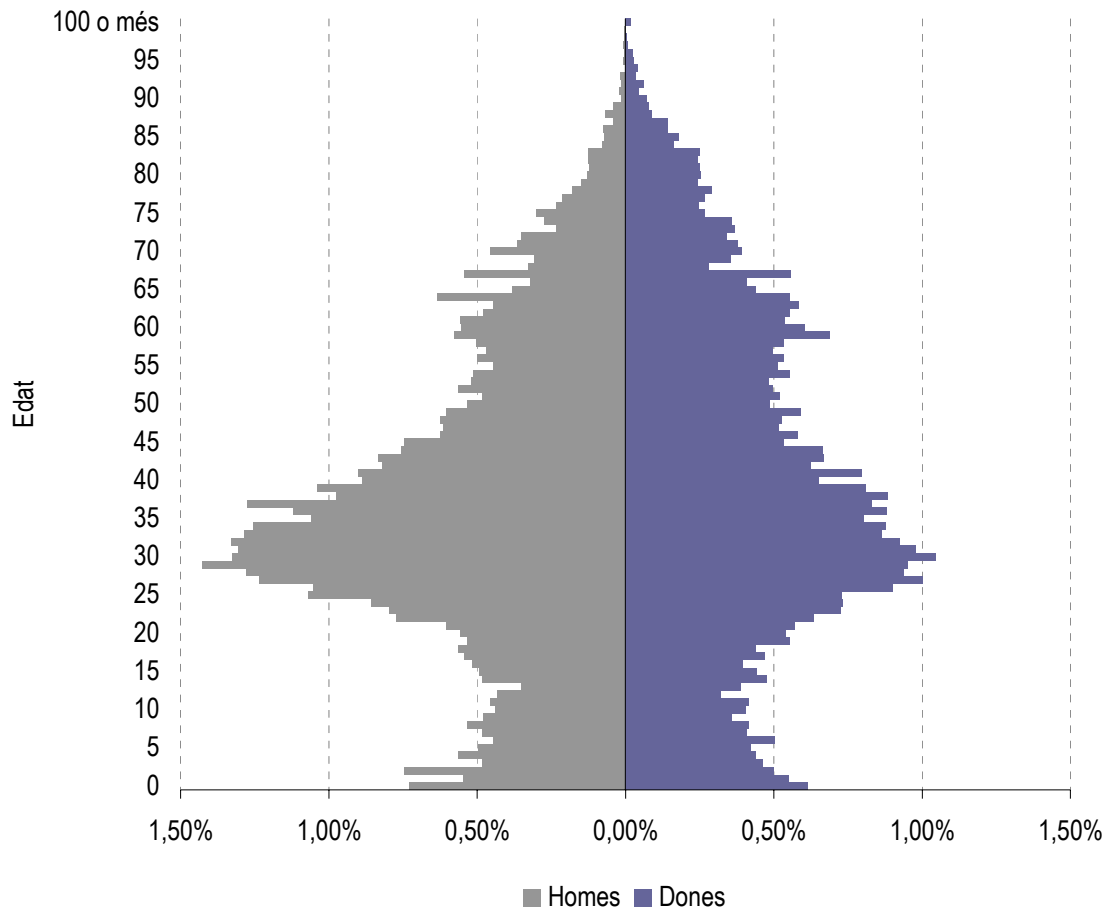

Font: Padró Municipal d'Habitants, 2007.

# 1. POBLACIÓ ► 1.2. Estructura de la població segons el sexe i l'edat

## 1.T.12. Població per sexe i edat. Districte VI

Edat	Sexe		Total	Edat	Sexe		Total
	Homes	Dones			Homes	Dones	
0	157	114	271	51	81	63	144
1	132	110	242	52	77	92	169
2	141	98	239	53	66	69	135
3	96	79	175	54	73	70	143
4	91	90	181	55	73	88	161
5	91	63	154	56	66	82	148
6	84	65	149	57	64	83	147
7	68	74	142	58	63	99	162
8	79	67	146	59	76	107	183
9	79	72	151	60	77	85	162
10	81	48	129	61	79	74	153
11	95	77	172	62	95	95	190
12	72	87	159	63	90	92	182
13	79	70	149	64	83	87	170
14	82	81	163	65	65	79	144
15	103	82	185	66	75	88	163
16	93	97	190	67	89	96	185
17	105	75	180	68	48	56	104
18	130	90	220	69	65	68	133
19	119	97	216	70	100	68	168
20	103	91	194	71	66	80	146
21	111	92	203	72	55	70	125
22	127	95	222	73	53	69	122
23	114	134	248	74	63	59	122
24	149	133	282	75	54	55	109
25	162	140	302	76	44	69	113
26	168	152	320	77	31	51	82
27	199	130	329	78	35	61	96
28	216	141	357	79	38	52	90
29	232	153	385	80	43	39	82
30	204	161	365	81	23	48	71
31	224	163	387	82	25	52	77
32	245	162	407	83	16	32	48
33	223	167	390	84	13	28	41
34	236	155	391	85	14	28	42
35	237	167	404	86	14	31	45
36	209	165	374	87	5	15	20
37	245	165	410	88	7	15	22
38	229	142	371	89	5	22	27
39	215	165	380	90	8	6	14
40	190	150	340	91	4	10	14
41	172	143	315	92	3	9	12
42	182	134	316	93	1	7	8
43	154	122	276	94	1	9	10
44	161	99	260	95	1	5	6
45	150	80	230	96	1	2	3
46	118	95	213	97	1	-	1
47	91	68	159	98	-	1	1
48	132	67	199	99	-	-	-
49	97	85	182	100 o més	1	3	4
50	89	61	150	<b>Total</b>	<b>9.491</b>	<b>8.182</b>	<b>17.673</b>

Font: Padró Municipal d'Habitants, 2007.

# 1. POBLACIÓ ► 1.2. Estructura de la població segons el sexe i l'edat

## 1.G.7. Piràmide de població per sexe i edat. Districte VI

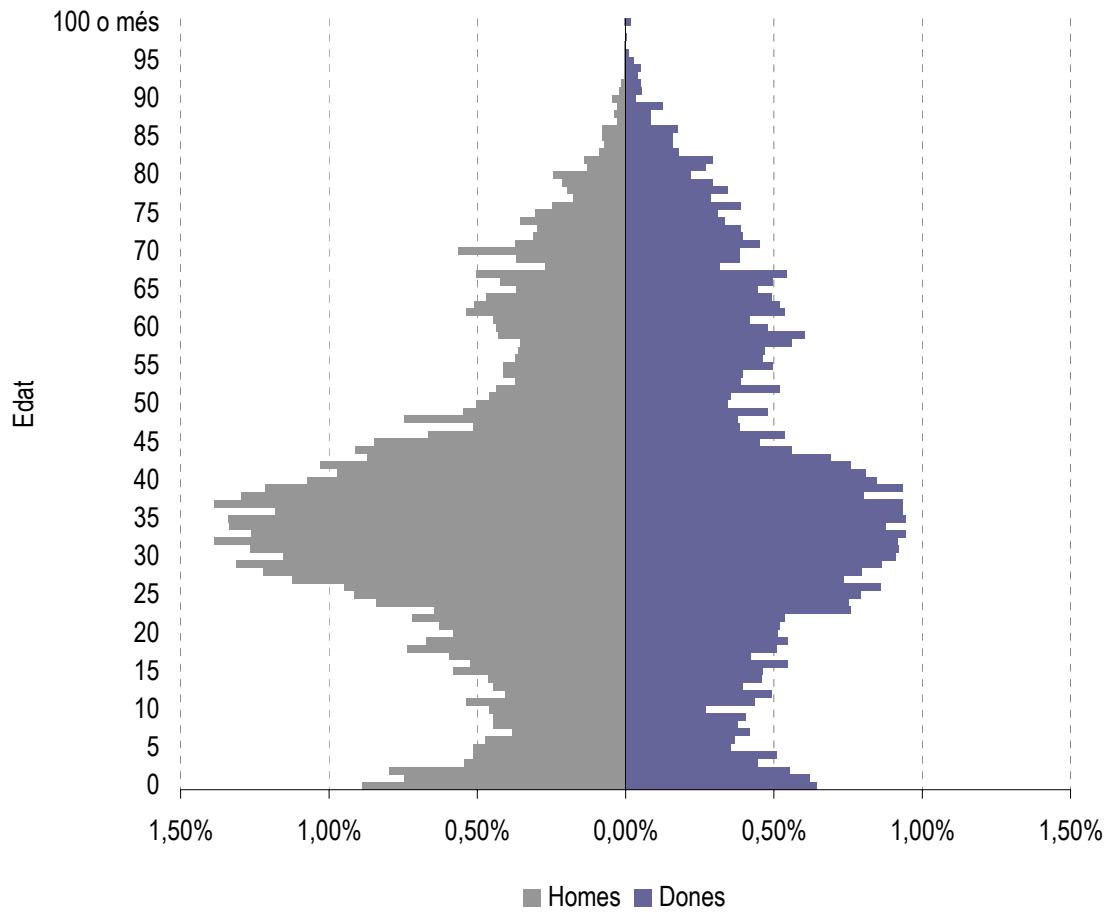

Font: Padró Municipal d'Habitants, 2007.

## 1. POBLACIÓ ► 1.2. Estructura de la població segons el sexe i l'edat

### 1.T.13. Població per grans grups d'edat i sexe. Districtes

Districte	0 - 15 anys			16 - 64 anys			65 anys i més			Total
	Sexe		Total	Sexe		Total	Sexe		Total	
	Homes	Dones		Homes	Dones		Homes	Dones		
I	1.674	1.503	3.177	7.857	7.536	15.393	1.701	2.251	3.952	22.522
II*	1.151	1.044	2.195	5.821	5.377	11.198	1.009	1.281	2.290	15.684
III	1.579	1.409	2.988	6.715	6.438	13.153	1.552	1.834	3.386	19.527
IV	1.558	1.378	2.936	7.907	7.802	15.709	1.794	2.244	4.038	22.683
V	1.957	1.708	3.665	9.348	7.861	17.209	1.345	1.755	3.100	23.974
VI	1.530	1.277	2.807	6.894	5.522	12.416	1.067	1.383	2.450	17.673
<b>Total</b>	<b>9.449</b>	<b>8.319</b>	<b>17.768</b>	<b>44.542</b>	<b>40.536</b>	<b>85.078</b>	<b>8.468</b>	<b>10.748</b>	<b>19.216</b>	<b>122.063</b>

\*Es desconeix l'edat d'una persona resident al Districte II, que no es contempla en la distribució per edats però sí en el total de població del districte i de la ciutat.

Font: Padró Municipal d'Habitants, 2007.

### 1.T.14. Població per grans grups d'edat i sexe. Barris

Barri	0 - 15 anys			16 - 64 anys			65 anys i més			Total
	Sexe		Total	Sexe		Total	Sexe		Total	
	Homes	Dones		Homes	Dones		Homes	Dones		
Can Franquesa	112	116	228	468	412	880	109	131	240	1.348
Can Mariner	605	614	1.219	2.850	2.621	5.471	581	761	1.342	8.032
El Cementiri Vell	77	84	161	498	476	974	80	136	216	1.351
El Centre*	1.212	1.034	2.246	5.751	5.613	11.364	1.283	1.699	2.982	16.593
El Fondo	1.530	1.277	2.807	6.893	5.521	12.414	1.065	1.383	2.448	17.669
El Llatí	744	657	1.401	3.738	3.396	7.134	662	762	1.424	9.959
El Raval	716	628	1.344	3.306	2.700	6.006	414	591	1.005	8.355
El Riu Nord	592	494	1.086	2.815	2.823	5.638	589	775	1.364	8.088
El Riu Sud	966	884	1.850	5.097	4.980	10.077	1.205	1.470	2.675	14.602
El Singuerlin	1.027	895	1.922	4.396	4.264	8.660	949	1.178	2.127	12.709
Els Safarejtos	86	61	147	425	394	819	80	133	213	1.179
La Guinardera	149	138	287	683	675	1.358	149	196	345	1.990
La Riera Alta	147	128	275	711	657	1.368	128	157	285	1.928
Les Oliveres	288	253	541	1.105	1.046	2.151	288	301	589	3.281
Santa Rosa	1.194	1.048	2.242	5.782	4.944	10.726	885	1.074	1.959	14.927
Sense dades	4	8	12	24	14	38	1	1	2	52
<b>Total</b>	<b>9.449</b>	<b>8.319</b>	<b>17.768</b>	<b>44.542</b>	<b>40.536</b>	<b>85.078</b>	<b>8.468</b>	<b>10.748</b>	<b>19.216</b>	<b>122.063</b>

\*Es desconeix l'edat d'una persona resident al barri del Centre, que no es contempla en la distribució per edats però sí en el total de població del districte i de la ciutat.

Font: Padró Municipal d'Habitants, 2007.

## 1. POBLACIÓ ► 1.2. Estructura de la població segons el sexe i l'edat

### 1.T.15. Defuncions i naixements. Ciutat

Naixements	Defuncions	Taxa bruta de natalitat	Taxa bruta de mortalitat
1.501	580	12,30 ‰	4,75 ‰

Font: Padró Municipal d'Habitants, 2007.

### 1.T.16. Defuncions i naixements. Districtes

Districte	Naixements	Defuncions	Taxa bruta de natalitat	Taxa bruta de mortalitat
I	253	110	11,23 ‰	4,88 ‰
II	187	64	11,92 ‰	4,08 ‰
III	239	109	12,24 ‰	5,58 ‰
IV	233	119	10,27 ‰	5,25 ‰
V	316	111	13,18 ‰	4,63 ‰
VI	273	67	15,45 ‰	3,79 ‰
<b>I</b>	<b>1.501</b>	<b>580</b>	<b>12,30 ‰</b>	<b>4,75 ‰</b>

Font: Padró Municipal d'Habitants, 2007.

### 1.T.17. Defuncions i naixements. Barris

Barri	Naixements	Defuncions	Taxa bruta de natalitat	Taxa bruta de mortalitat
Can Franquesa	15	5	11,13 ‰	3,71 ‰
Can Mariner	111	40	13,82 ‰	4,98 ‰
El Cementiri Vell	13	7	9,62 ‰	5,18 ‰
El Centre	165	77	9,94 ‰	4,64 ‰
El Fondo	273	67	15,45 ‰	3,79 ‰
El Llatí	124	40	12,45 ‰	4,02 ‰
El Raval	120	40	14,36 ‰	4,79 ‰
El Riu Nord	83	44	10,26 ‰	5,44 ‰
El Riu Sud	150	75	10,27 ‰	5,14 ‰
El Singuerlin	159	72	12,51 ‰	5,67 ‰
Els Safarejós	14	7	11,87 ‰	5,94 ‰
La Guinardera	28	7	14,07 ‰	3,52 ‰
La Riera Alta	20	10	10,37 ‰	5,19 ‰
Les Oliveres	36	19	10,97 ‰	5,79 ‰
Santa Rosa	187	70	12,53 ‰	4,69 ‰
Sense dades	3	-	-	-
<b>Total</b>	<b>1.501</b>	<b>580</b>	<b>12,30 ‰</b>	<b>4,75 ‰</b>

Font: Padró Municipal d'Habitants, 2007.

## 1. POBLACIÓ ► 1.2. Estructura de la població segons el sexe i l'edat

### 1.T.18. Índex d'envelliment i relació de dependència. Ciutat

Sexe	Índex d'envelliment			Relació de dependència
	Homes	Dones	Total	
	89,62	129,20	108,15	

Font: Padró Municipal d'Habitants, 2007.

### 1.T.19. Índex d'envelliment i relació de dependència. Districtes

Districte	Índex d'envelliment			Relació de dependència
	Sexe		Total	
	Homes	Dones		
I	101,61	149,77	124,39	0,46
II	87,66	122,70	104,33	0,40
III	98,29	130,16	113,32	0,48
IV	115,15	162,84	137,53	0,44
V	68,73	102,75	84,58	0,39
VI	69,74	108,30	87,28	0,42
<b>Total</b>	<b>89,62</b>	<b>129,20</b>	<b>108,15</b>	<b>0,43</b>

Font: Padró Municipal d'Habitants, 2007.

### 1.T.20. Índex d'envelliment i relació de dependència. Barris

Barri	Índex d'envelliment			Relació de dependència
	Sexe		Total	
	Homes	Dones		
Can Franquesa	97,32	112,93	105,26	0,53
Can Mariner	96,03	123,94	110,09	0,47
El Cementiri Vell	103,90	161,90	134,16	0,39
El Centre	105,86	164,31	132,77	0,46
El Fondo	69,61	108,30	87,21	0,42
El Llatí	88,98	115,98	101,64	0,40
El Raval	57,82	94,11	74,78	0,39
El Riu Nord	99,49	156,88	125,60	0,43
El Riu Sud	124,74	166,29	144,59	0,45
El Singuerlin	92,41	131,62	110,67	0,47
Els Safarejos	93,02	218,03	144,90	0,44
La Guinardera	100,00	142,03	120,21	0,47
La Riera Alta	87,07	122,66	103,64	0,41
Les Oliveres	100,00	118,97	108,87	0,53
Santa Rosa	74,12	102,48	87,38	0,39
<b>Total</b>	<b>89,62</b>	<b>129,20</b>	<b>108,15</b>	<b>0,43</b>

Font: Padró Municipal d'Habitants, 2007.

## 1. POBLACIÓ ► 1.2. Estructura de la població segons el sexe i l'edat

### 1.T.21. Nombre de llars. Districtes

<b>Districte</b>	<b>Total</b>	<b>% sobre el total</b>
I	8.410	19,0%
II	5.749	13,0%
III	7.205	16,3%
IV	8.696	19,7%
V	8.327	18,8%
VI	5.825	13,2%
<b>Total</b>	<b>44.212</b>	<b>100,0%</b>

Font: Padró Municipal d'Habitants, 2007.

### 1.T.22. Nombre de llars. Barris

<b>Barri</b>	<b>Total</b>	<b>% sobre el total</b>
Can Franquesa	500	1,1%
Can Mariner	2.932	6,6%
El Cementiri Vell	526	1,2%
El Centre	6.282	14,2%
El Fondo	5.821	13,2%
El Llatí	3.624	8,2%
El Raval	2.834	6,4%
El Riu Nord	3.085	7,0%
El Riu Sud	5.616	12,7%
El Singuerlin	4.713	10,7%
Els Safarejtos	484	1,1%
La Guinardera	756	1,7%
La Riera Alta	620	1,4%
Les Oliveres	1.217	2,8%
Santa Rosa	5.181	11,7%
Sense dades	21	0,0%
<b>Total</b>	<b>44.212</b>	<b>100,0%</b>

Font: Padró Municipal d'Habitants, 2007.

# 1. POBLACIÓ ► 1.2. Estructura de la població segons el sexe i l'edat

## 1.T.23. Llars segons el nombre de membres. Districtes

Districte	Nombre de membres de la llar										Total	Grandària mitjana
	1	2	3	4	5	6	7	8	9	10 o més		
I	1.866	2.641	1.844	1.323	356	161	87	55	30	47	8.410	2,68
II	1.209	1.731	1.370	913	263	102	60	40	30	31	5.749	2,73
III	1.424	2.216	1.718	1.334	317	96	39	29	13	19	7.205	2,68
IV	1.907	2.747	2.065	1.369	339	121	68	38	20	22	8.696	2,61
V	1.846	2.382	1.742	1.247	491	206	164	96	69	84	8.327	2,87
VI	1.392	1.615	1.099	757	305	187	134	107	94	135	5.825	3,02
<b>Total</b>	<b>9.644</b>	<b>13.332</b>	<b>9.838</b>	<b>6.943</b>	<b>2.071</b>	<b>873</b>	<b>552</b>	<b>365</b>	<b>256</b>	<b>338</b>	<b>44.212</b>	<b>2,75</b>

Font: Padró Municipal d'Habitants, 2007.

## 1.G.8. Llars segons el nombre de membres. Districtes

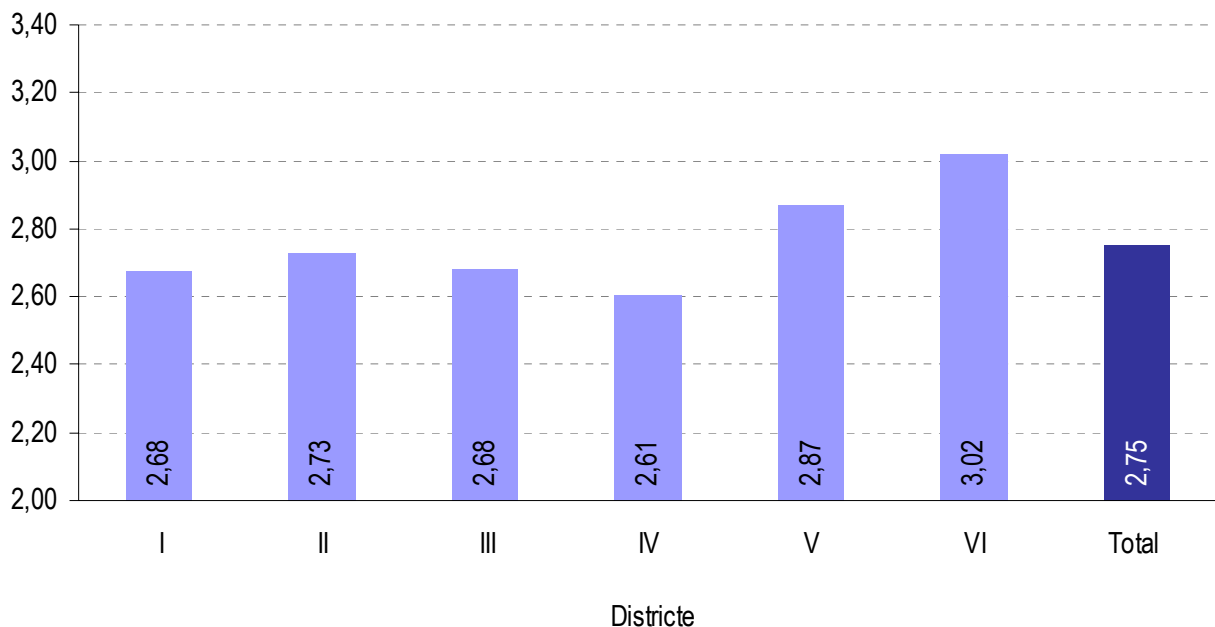

Font: Padró Municipal d'Habitants, 2007.

# 1. POBLACIÓ ► 1.2. Estructura de la població segons el sexe i l'edat

## 1.T.24. Llars segons el nombre de membres. Barris

Barri	Nombre de membres de la llar										Total	Grandària mitjana
	1	2	3	4	5	6	7	8	9	10 o més		
Can Franquesa	98	151	120	89	27	11	2	1	1	-	500	2,70
Can Mariner	696	911	599	391	142	70	42	32	24	25	2.932	2,74
El Cementiri Vell	127	163	117	87	18	4	3	3	-	4	526	2,57
El Centre	1.374	1.980	1.409	1.046	249	102	57	28	10	27	6.282	2,64
El Fondo	1.388	1.615	1.099	757	305	187	134	107	94	135	5.821	3,02
El Llatí	744	1.089	883	565	166	71	37	28	22	19	3.624	2,75
El Raval	644	764	561	451	180	68	78	34	22	32	2.834	2,93
El Riu Nord	644	940	795	497	133	42	17	8	3	6	3.085	2,62
El Riu Sud	1.266	1.809	1.270	872	206	79	51	30	17	16	5.616	2,60
El Singuerlin	928	1.423	1.154	889	201	56	26	14	8	14	4.713	2,68
Els Safarejtos	138	148	105	56	26	6	2	2	-	1	484	2,44
La Guinardera	145	252	174	138	33	8	1	2	1	2	756	2,63
La Riera Alta	105	177	151	122	36	13	5	4	4	3	620	2,89
Les Oliveres	252	383	267	212	55	21	10	12	3	2	1.217	2,70
Santa Rosa	1.090	1.520	1.131	765	294	135	87	60	47	52	5.181	2,87
Sense dades	5	7	3	6	-	-	-	-	-	-	21	2,48
<b>Total</b>	<b>9.644</b>	<b>13.332</b>	<b>9.838</b>	<b>6.943</b>	<b>2.071</b>	<b>873</b>	<b>552</b>	<b>365</b>	<b>256</b>	<b>338</b>	<b>44.212</b>	<b>2,75</b>

Font: Padró Municipal d'Habitants, 2007.

## 1.G.9. Llars segons el nombre de membres. Barris

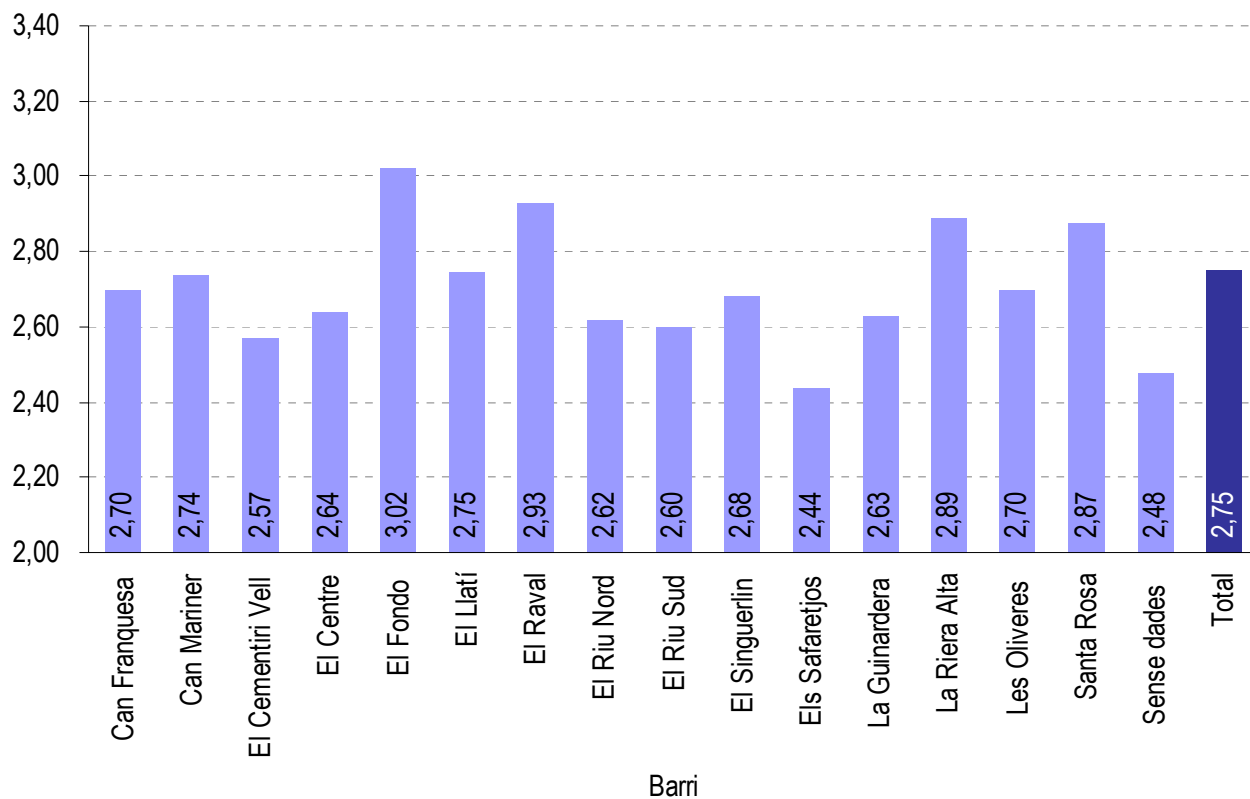

Font: Padró Municipal d'Habitants, 2007.

## 1. POBLACIÓ ► 1.2. Estructura de la població segons el sexe i l'edat

### 1.T.25. Llars unipersonals. Districtes

<b>Districte</b>	<b>Nombre de llars</b>	<b>% sobre el total</b>
I	1.866	22,2%
II	1.209	21,0%
III	1.424	19,8%
IV	1.907	21,9%
V	1.846	22,2%
VI	1.392	23,9%
<b>Total</b>	<b>9.644</b>	<b>21,8%</b>

Font: Padró Municipal d'Habitants, 2007.

### 1.T.26. Llars unipersonals. Barris

<b>Barri</b>	<b>Nombre de llars</b>	<b>% sobre el total</b>
Can Franquesa	98	19,6%
Can Mariner	696	23,7%
El Cementiri Vell	127	24,1%
El Centre	1.374	21,9%
El Fondo	1.388	23,8%
El Llatí	744	20,5%
El Raval	644	22,7%
El Riu Nord	644	20,9%
El Riu Sud	1.266	22,5%
El Singuerlin	928	19,7%
Els Safarejós	138	28,5%
La Guinardera	145	19,2%
La Riera Alta	105	16,9%
Les Oliveres	252	20,7%
Santa Rosa	1.090	21,0%
Sense dades	5	23,8%
<b>Total</b>	<b>9.644</b>	<b>21,8%</b>

Font: Padró Municipal d'Habitants, 2007.

## 1. POBLACIÓ ► 1.2. Estructura de la població segons el sexe i l'edat

### 1.T.27. Lloc de naixement per comunitat autònoma i sexe. Rànquing. Ciutat

Comunitat Autònoma	Sexe		Total	%
	Homes	Dones		
Catalunya	29.156	27.504	56.660	59,3 %
Andalusia	9.821	11.184	21.005	22,0 %
Extremadura	2.410	2.624	5.034	5,3 %
Castella-La Manxa	1.744	1.870	3.614	3,8 %
Castella i Lleó	1.234	1.516	2.750	2,9 %
Galícia	692	1.002	1.694	1,8 %
Aragó	590	732	1.322	1,4 %
Múrcia	467	617	1.084	1,1 %
País Valencià	342	418	760	0,8 %
Madrid	190	259	449	0,5 %
Melilla	141	166	307	0,3 %
Astúries	76	91	167	0,2 %
País Basc	54	89	143	0,1 %
Ceuta	53	69	122	0,1 %
Navarra	42	55	97	0,1 %
Illes Balears	40	46	86	0,1 %
La Rioja	29	45	74	0,1 %
Cantàbria	27	41	68	0,1 %
Illes Canàries	27	28	55	0,1 %
<b>Total</b>	<b>47.135</b>	<b>48.356</b>	<b>95.491</b>	<b>100,0 %</b>

Font: Padró Municipal d'Habitants, 2007.

### 1.G.10. Lloc de naixement per comunitat autònoma (% sobre el total)

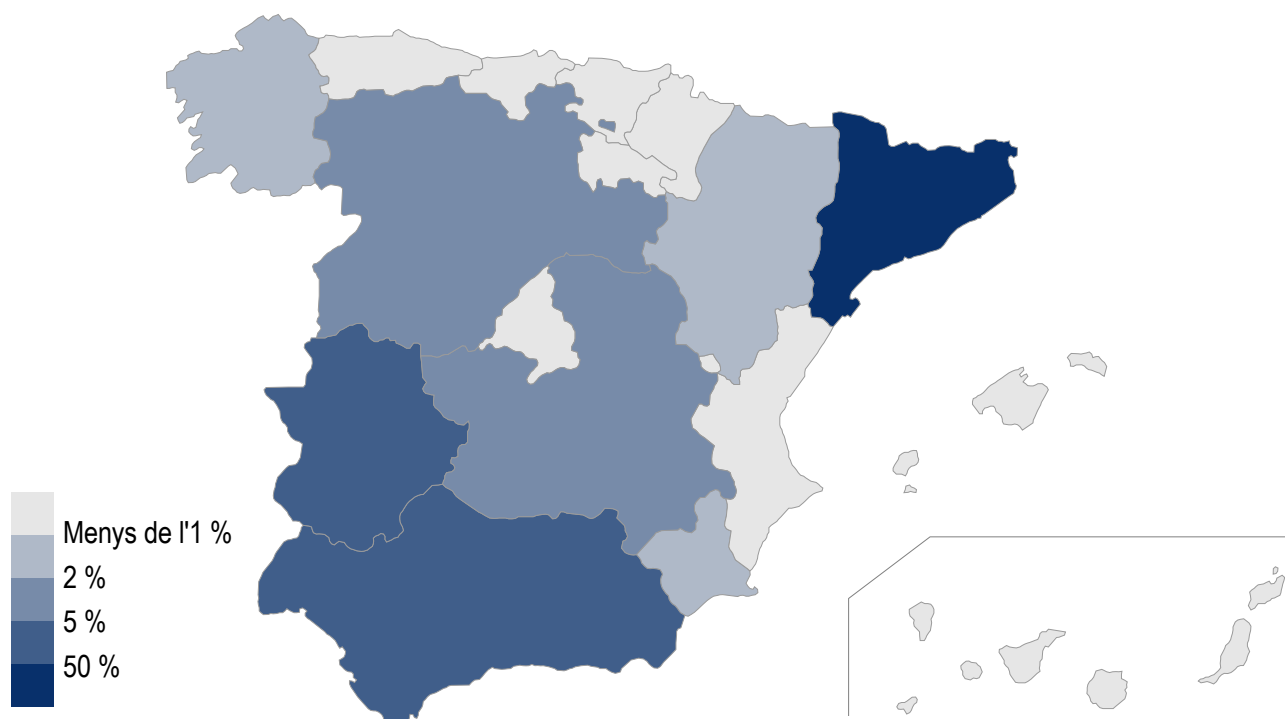

Font: Padró Municipal d'Habitants, 2007.

## 1. POBLACIÓ ► 1.3. Procedència segons el lloc de naixement

### 1.T.28. Lloc de naixement per comunitat autònoma i sexe. Rànquing. Districte I

Comunitat Autònoma	Sexe		Total	%
	Homes	Dones		
Catalunya	5.698	5.503	11.201	60,8 %
Andalusia	1.659	2.011	3.670	19,9 %
Extremadura	463	540	1.003	5,4 %
Castella-La Manxa	318	361	679	3,7 %
Castella i Lleó	220	269	489	2,7 %
Galícia	132	191	323	1,8 %
Aragó	138	169	307	1,7 %
Múrcia	86	129	215	1,2 %
País Valencià	75	104	179	1,0 %
Madrid	43	56	99	0,5 %
Melilla	32	35	67	0,4 %
Astúries	18	19	37	0,2 %
País Basc	14	21	35	0,2 %
Ceuta	10	14	24	0,1 %
Navarra	11	12	23	0,1 %
Cantàbria	6	11	17	0,1 %
Illes Canàries	6	11	17	0,1 %
Illes Balears	9	7	16	0,1 %
La Rioja	2	7	9	0,0 %
<b>Total</b>	<b>8.940</b>	<b>9.470</b>	<b>18.410</b>	<b>100,0 %</b>

Font: Padró Municipal d'Habitants, 2007.

### 1.T.29. Lloc de naixement per comunitat autònoma i sexe. Rànquing. Districte II

Comunitat Autònoma	Sexe		Total	%
	Homes	Dones		
Catalunya	3.778	3.633	7.411	58,4 %
Andalusia	1.481	1.628	3.109	24,5 %
Extremadura	322	357	679	5,3 %
Castella-La Manxa	210	216	426	3,4 %
Castella i Lleó	136	196	332	2,6 %
Galícia	73	116	189	1,5 %
Aragó	64	73	137	1,1 %
Múrcia	62	69	131	1,0 %
País Valencià	41	41	82	0,6 %
Madrid	33	24	57	0,4 %
Melilla	24	23	47	0,4 %
Astúries	13	9	22	0,2 %
País Basc	7	11	18	0,1 %
La Rioja	7	9	16	0,1 %
Navarra	3	8	11	0,1 %
Illes Balears	5	5	10	0,1 %
Ceuta	3	6	9	0,1 %
Cantàbria	5	3	8	0,1 %
Illes Canàries	3		3	0,0 %
<b>Total</b>	<b>6.270</b>	<b>6.427</b>	<b>12.697</b>	<b>100,0 %</b>

Font: Padró Municipal d'Habitants, 2007.

## 1. POBLACIÓ ► 1.3. Procedència segons el lloc de naixement

### 1.T.30. Lloc de naixement per comunitat autònoma i sexe. Rànquing. Districte III

Comunitat Autònoma	Sexe		Total	%
	Homes	Dones		
Catalunya	5.630	5.239	10.869	61,6 %
Andalusia	1.827	2.013	3.840	21,8 %
Extremadura	372	370	742	4,2 %
Castella-La Manxa	337	304	641	3,6 %
Castella i Lleó	232	260	492	2,8 %
Galícia	80	158	238	1,3 %
Aragó	98	130	228	1,3 %
Múrcia	100	127	227	1,3 %
País Valencià	60	68	128	0,7 %
Madrid	26	45	71	0,4 %
Melilla	24	26	50	0,3 %
País Basc	10	16	26	0,1 %
Ceuta	7	17	24	0,1 %
Astúries	6	15	21	0,1 %
Navarra	3	10	13	0,1 %
Illes Balears	6	6	12	0,1 %
La Rioja	4	6	10	0,1 %
Cantàbria	3	4	7	0,0 %
Illes Canàries	3	3	6	0,0 %
<b>Total</b>	<b>8.828</b>	<b>8.817</b>	<b>17.645</b>	<b>100,0 %</b>

Font: Padró Municipal d'Habitants, 2007.

### 1.T.31. Lloc de naixement per comunitat autònoma i sexe. Rànquing. Districte IV

Comunitat Autònoma	Sexe		Total	%
	Homes	Dones		
Catalunya	5.840	5.580	11.420	58,5 %
Andalusia	1.854	2.144	3.998	20,5 %
Extremadura	493	548	1.041	5,3 %
Castella-La Manxa	381	406	787	4,0 %
Castella i Lleó	352	433	785	4,0 %
Galícia	197	245	442	2,3 %
Aragó	142	183	325	1,7 %
Múrcia	94	127	221	1,1 %
País Valencià	72	94	166	0,9 %
Madrid	29	60	89	0,5 %
Melilla	15	24	39	0,2 %
Astúries	9	26	35	0,2 %
Ceuta	17	13	30	0,2 %
Illes Balears	14	16	30	0,2 %
País Basc	11	16	27	0,1 %
Navarra	12	14	26	0,1 %
Cantàbria	8	14	22	0,1 %
La Rioja	11	10	21	0,1 %
Illes Canàries	7	8	15	0,1 %
<b>Total</b>	<b>9.558</b>	<b>9.961</b>	<b>19.519</b>	<b>100,0 %</b>

Font: Padró Municipal d'Habitants, 2007.

## 1. POBLACIÓ ► 1.3. Procedència segons el lloc de naixement

### 1.T.32. Lloc de naixement per comunitat autònoma i sexe. Rànquing. Districte V

Comunitat Autònoma	Sexe		Total	%
	Homes	Dones		
Catalunya	5.148	4.737	9.885	59,2 %
Andalusia	1.731	1.882	3.613	21,7 %
Extremadura	489	497	986	5,9 %
Castella-La Manxa	281	335	616	3,7 %
Castella i Lleó	184	242	426	2,6 %
Galícia	134	201	335	2,0 %
Aragó	85	123	208	1,2 %
Múrcia	82	111	193	1,2 %
País Valencià	52	67	119	0,7 %
Madrid	40	50	90	0,5 %
Melilla	32	35	67	0,4 %
Astúries	19	12	31	0,2 %
País Basc	9	19	28	0,2 %
Ceuta	12	14	26	0,2 %
Navarra	9	8	17	0,1 %
Illes Balears	5	8	13	0,1 %
La Rioja	4	9	13	0,1 %
Cantàbria	3	7	10	0,1 %
Illes Canàries	4	5	9	0,1 %
<b>Total</b>	<b>8.323</b>	<b>8.362</b>	<b>16.685</b>	<b>100,0 %</b>

Font: Padró Municipal d'Habitants, 2007.

### 1.T.33. Lloc de naixement per comunitat autònoma i sexe. Rànquing. Districte VI

Comunitat Autònoma	Sexe		Total	%
	Homes	Dones		
Catalunya	3.062	2.812	5.874	55,8 %
Andalusia	1.269	1.506	2.775	26,3 %
Extremadura	271	312	583	5,5 %
Castella-La Manxa	217	248	465	4,4 %
Castella i Lleó	110	116	226	2,1 %
Galícia	76	91	167	1,6 %
Aragó	63	54	117	1,1 %
Múrcia	43	54	97	0,9 %
País Valencià	42	44	86	0,8 %
Madrid	19	24	43	0,4 %
Melilla	14	23	37	0,4 %
Astúries	11	10	21	0,2 %
Ceuta	4	5	9	0,1 %
País Basc	3	6	9	0,1 %
Navarra	4	3	7	0,1 %
Illes Balears	1	4	5	0,0 %
Illes Canàries	4	1	5	0,0 %
La Rioja	1	4	5	0,0 %
Cantàbria	2	2	4	0,0 %
<b>Total</b>	<b>5.216</b>	<b>5.319</b>	<b>10.535</b>	<b>100,0 %</b>

Font: Padró Municipal d'Habitants, 2007.

# 1. POBLACIÓ ► 1.3. Procedència segons el lloc de naixement

## 1.T.34. Lloc de naixement per província i sexe. Rànquing. Ciutat

Província	Sexe		Total	%
	Homes	Dones		
Barcelona	28.775	27.054	55.829	58,5 %
Jaén	2.541	2.738	5.279	5,5 %
Còrdova	2.256	2.553	4.809	5,0 %
Badajoz	1.638	1.782	3.420	3,6 %
Granada	1.512	1.820	3.332	3,5 %
Sevilla	1.365	1.602	2.967	3,1 %
Càceres	772	842	1.614	1,7 %
Màlaga	722	780	1.502	1,6 %
Ciudad Real	607	618	1.225	1,3 %
Cadis	558	652	1.210	1,3 %
Múrcia	467	617	1.084	1,1 %
Almeria	456	573	1.029	1,1 %
Albacete	434	482	916	1,0 %
Huelva	411	466	877	0,9 %
Lugo	336	518	854	0,9 %
Conca	365	410	775	0,8 %
Terol	273	328	601	0,6 %
Salamanca	234	300	534	0,6 %
Lleó	216	281	497	0,5 %
Orense	191	278	469	0,5 %
Sòria	221	235	456	0,5 %
Madrid	190	259	449	0,5 %
Saragossa	190	240	430	0,5 %
Lleida	182	235	417	0,4 %
València	183	221	404	0,4 %
Guadalajara	177	202	379	0,4 %
Zamora	169	198	367	0,4 %
Toledo	161	158	319	0,3 %
Melilla	141	166	307	0,3 %
Osca	127	164	291	0,3 %
Valladolid	121	147	268	0,3 %
Burgos	97	130	227	0,2 %
La Corunya	101	124	225	0,2 %
Castelló	94	124	218	0,2 %
Tarragona	110	103	213	0,2 %
Girona	89	112	201	0,2 %
Astúries	76	91	167	0,2 %
Pontevedra	64	82	146	0,2 %
Palència	56	87	143	0,1 %
Alacant	65	73	138	0,1 %
Àvila	61	70	131	0,1 %
Segòvia	59	68	127	0,1 %
Ceuta	53	69	122	0,1 %
Navarra	42	55	97	0,1 %
Balears	40	46	86	0,1 %
Biscaia	27	49	76	0,1 %
La Rioja	29	45	74	0,1 %
Cantàbria	27	41	68	0,1 %
Guipúscoa	23	29	52	0,1 %
Las Palmas	20	20	40	0,0 %
Àlaba	4	11	15	0,0 %
Santa Cruz de Tenerife	7	8	15	0,0 %
<b>Total</b>	<b>47.135</b>	<b>48.356</b>	<b>95.491</b>	<b>100,0 %</b>

Font: Padró Municipal d'Habitants, 2007.

# 1. POBLACIÓ ► 1.3. Procedència segons el lloc de naixement

## 1.G.11. Lloc de naixement per província (% sobre el total)

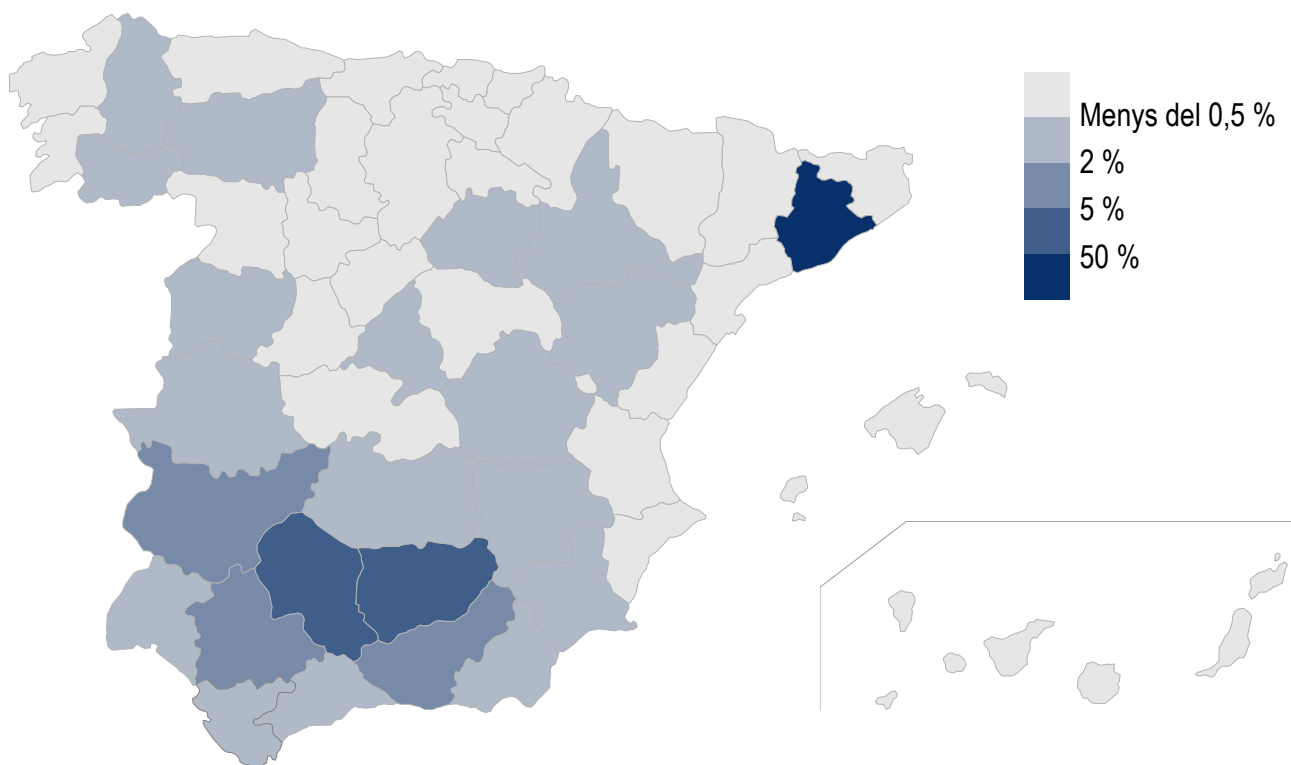

Font: Padró Municipal d'Habitants, 2007.

# 1. POBLACIÓ ► 1.3. Procedència segons el lloc de naixement

1.T.35. Lloc de naixement per província i sexe. Rànquing. Districte I

Província	Sexe		Total	%
	Homes	Dones		
Barcelona	5.611	5.396	11.007	59,8 %
Còrdova	400	469	869	4,7 %
Jaén	408	455	863	4,7 %
Badajoz	325	374	699	3,8 %
Sevilla	222	302	524	2,8 %
Granada	214	308	522	2,8 %
Càceres	138	166	304	1,7 %
Màlaga	129	149	278	1,5 %
Almeria	103	126	229	1,2 %
Cadis	101	125	226	1,2 %
Ciudad real	116	105	221	1,2 %
Múrcia	86	129	215	1,2 %
Albacete	82	105	187	1,0 %
Lugo	67	104	171	0,9 %
Huelva	82	77	159	0,9 %
Conca	59	85	144	0,8 %
Terol	67	71	138	0,7 %
Lleida	47	58	105	0,6 %
Madrid	43	56	99	0,5 %
València	41	54	95	0,5 %
Saragossa	39	55	94	0,5 %
Salamanca	37	56	93	0,5 %
Sòria	46	46	92	0,5 %
Osca	32	43	75	0,4 %
Lleó	37	34	71	0,4 %
Orense	25	43	68	0,4 %
Melilla	32	35	67	0,4 %
Guadalajara	29	35	64	0,3 %
Castelló	25	38	63	0,3 %
Toledo	32	31	63	0,3 %
Zamora	28	32	60	0,3 %
Valladolid	25	33	58	0,3 %
La Corunya	26	22	48	0,3 %
Burgos	17	29	46	0,2 %
Girona	18	28	46	0,2 %
Tarragona	22	21	43	0,2 %
Astúries	18	19	37	0,2 %
Pontevedra	14	22	36	0,2 %
Palència	9	17	26	0,1 %
Segòvia	12	13	25	0,1 %
Ceuta	10	14	24	0,1 %
Navarra	11	12	23	0,1 %
Alacant	9	12	21	0,1 %
Àvila	9	9	18	0,1 %
Cantàbria	6	11	17	0,1 %
Balears	9	7	16	0,1 %
Biscaia	6	9	15	0,1 %
Guipúscoa	6	7	13	0,1 %
Las Palmas	5	8	13	0,1 %
La Rioja	2	7	9	0,0 %
Àlaba	2	5	7	0,0 %
Santa Cruz de Tenerife	1	3	4	0,0 %
<b>Total</b>	<b>8.940</b>	<b>9.470</b>	<b>18.410</b>	<b>100,0 %</b>

Font: Padró Municipal d'Habitants, 2007.

# 1. POBLACIÓ ► 1.3. Procedència segons el lloc de naixement

## 1.T.36. Lloc de naixement per província i sexe. Rànquing. Districte II

Província	Sexe		Total	%
	Homes	Dones		
Barcelona	3.732	3.594	7.326	57,7 %
Còrdova	337	410	747	5,9 %
Jaén	360	352	712	5,6 %
Granada	274	276	550	4,3 %
Sevilla	223	262	485	3,8 %
Badajoz	220	253	473	3,7 %
Càceres	102	104	206	1,6 %
Màlaga	95	104	199	1,6 %
Cadis	75	71	146	1,1 %
Huelva	64	72	136	1,1 %
Almeria	53	81	134	1,1 %
Ciudad real	67	64	131	1,0 %
Múrcia	62	69	131	1,0 %
Conca	58	51	109	0,9 %
Albacete	41	54	95	0,7 %
Lugo	35	58	93	0,7 %
Lleó	24	40	64	0,5 %
Terol	30	33	63	0,5 %
Salamanca	30	31	61	0,5 %
Orense	25	34	59	0,5 %
Madrid	33	24	57	0,4 %
Sòria	25	27	52	0,4 %
Melilla	24	23	47	0,4 %
Guadalajara	23	23	46	0,4 %
Toledo	21	24	45	0,4 %
Saragossa	14	25	39	0,3 %
Zamora	13	26	39	0,3 %
Lleida	19	19	38	0,3 %
València	21	17	38	0,3 %
Oscá	20	15	35	0,3 %
Burgos	13	19	32	0,3 %
Castelló	13	13	26	0,2 %
Tarragona	14	10	24	0,2 %
Valladolid	10	14	24	0,2 %
Girona	13	10	23	0,2 %
Astúries	13	9	22	0,2 %
La Corunya	9	12	21	0,2 %
Palència	8	13	21	0,2 %
Àvila	5	15	20	0,2 %
Segòvia	8	11	19	0,1 %
Alacant	7	11	18	0,1 %
La Rioja	7	9	16	0,1 %
Pontevedra	4	12	16	0,1 %
Navarra	3	8	11	0,1 %
Balears	5	5	10	0,1 %
Biscaia	3	7	10	0,1 %
Ceuta	3	6	9	0,1 %
Cantàbria	5	3	8	0,1 %
Guipúscoa	4	3	7	0,1 %
Las Palmas	2	-	2	0,0 %
Àlaba	-	1	1	0,0 %
Santa Cruz de Tenerife	1	-	1	0,0 %
<b>Total</b>	<b>6.270</b>	<b>6.427</b>	<b>12.697</b>	<b>100,0 %</b>

Font: Padró Municipal d'Habitants, 2007.

# 1. POBLACIÓ ► 1.3. Procedència segons el lloc de naixement

1.T.37. Lloc de naixement per província i sexe. Rànquing. Districte III

Província	Sexe		Total	%
	Homes	Dones		
Barcelona	5.567	5.157	10.724	60,8 %
Jaén	583	644	1.227	7,0 %
Còrdova	367	396	763	4,3 %
Granada	287	350	637	3,6 %
Badajoz	241	249	490	2,8 %
Sevilla	198	212	410	2,3 %
Màlaga	144	123	267	1,5 %
Càceres	131	121	252	1,4 %
Múrcia	100	127	227	1,3 %
Ciudad real	107	104	211	1,2 %
Almeria	90	102	192	1,1 %
Cadis	86	102	188	1,1 %
Albacete	86	78	164	0,9 %
Huelva	72	84	156	0,9 %
Conca	74	68	142	0,8 %
Terol	46	71	117	0,7 %
Zamora	60	57	117	0,7 %
Salamanca	43	61	104	0,6 %
Lugo	34	69	103	0,6 %
Sòria	31	44	75	0,4 %
Orense	24	50	74	0,4 %
Madrid	26	45	71	0,4 %
Lleó	33	36	69	0,4 %
Guadalajara	41	27	68	0,4 %
Lleida	27	41	68	0,4 %
Saragossa	34	33	67	0,4 %
València	32	32	64	0,4 %
Toledo	29	27	56	0,3 %
Melilla	24	26	50	0,3 %
Oscas	18	26	44	0,2 %
Valladolid	24	18	42	0,2 %
Tarragona	24	17	41	0,2 %
Girona	12	24	36	0,2 %
La Corunya	13	22	35	0,2 %
Burgos	17	17	34	0,2 %
Alacant	14	18	32	0,2 %
Castelló	14	18	32	0,2 %
Pontevedra	9	17	26	0,1 %
Ceuta	7	17	24	0,1 %
Astúries	6	15	21	0,1 %
Àvila	7	12	19	0,1 %
Segòvia	10	7	17	0,1 %
Palència	7	8	15	0,1 %
Biscaia	7	7	14	0,1 %
Navarra	3	10	13	0,1 %
Balears	6	6	12	0,1 %
Guipúscoa	2	8	10	0,1 %
La Rioja	4	6	10	0,1 %
Cantàbria	3	4	7	0,0 %
Las Palmas	2	2	4	0,0 %
Àlaba	1	1	2	0,0 %
Santa Cruz de Tenerife	1	1	2	0,0 %
<b>Total</b>	<b>8.828</b>	<b>8.817</b>	<b>17.645</b>	<b>100,0 %</b>

Font: Padró Municipal d'Habitants, 2007.

# 1. POBLACIÓ ► 1.3. Procedència segons el lloc de naixement

## 1.T.38. Lloc de naixement per província i sexe. Rànquing. Districte IV

Província	Sexe		Total	%
	Homes	Dones		
Barcelona	5.749	5.453	11.202	57,4 %
Jaén	489	526	1.015	5,2 %
Còrdova	462	496	958	4,9 %
Badajoz	318	356	674	3,5 %
Granada	259	340	599	3,1 %
Sevilla	235	269	504	2,6 %
Càceres	175	192	367	1,9 %
Màlaga	132	140	272	1,4 %
Cadis	113	148	261	1,3 %
Ciudad real	119	135	254	1,3 %
Lugo	101	140	241	1,2 %
Múrcia	94	127	221	1,1 %
Huelva	83	113	196	1,0 %
Almeria	81	112	193	1,0 %
Albacete	96	96	192	1,0 %
Lleó	69	107	176	0,9 %
Conca	82	86	168	0,9 %
Terol	63	77	140	0,7 %
Salamanca	59	74	133	0,7 %
Guadalajara	61	64	125	0,6 %
Lleida	49	75	124	0,6 %
Sòria	65	58	123	0,6 %
Orense	58	58	116	0,6 %
Saragossa	49	60	109	0,6 %
València	41	62	103	0,5 %
Zamora	40	50	90	0,5 %
Madrid	29	60	89	0,5 %
Osca	30	46	76	0,4 %
Valladolid	29	46	75	0,4 %
Burgos	29	31	60	0,3 %
La Corunya	21	31	52	0,3 %
Girona	21	28	49	0,3 %
Palència	20	29	49	0,3 %
Toledo	23	25	48	0,2 %
Tarragona	21	24	45	0,2 %
Castelló	21	21	42	0,2 %
Àvila	23	18	41	0,2 %
Meilla	15	24	39	0,2 %
Segòvia	18	20	38	0,2 %
Astúries	9	26	35	0,2 %
Pontevedra	17	16	33	0,2 %
Balears	14	16	30	0,2 %
Ceuta	17	13	30	0,2 %
Navarra	12	14	26	0,1 %
Cantàbria	8	14	22	0,1 %
Alacant	10	11	21	0,1 %
La Rioja	11	10	21	0,1 %
Biscaia	5	9	14	0,1 %
Las Palmas	5	6	11	0,1 %
Guipúscoa	5	5	10	0,1 %
Santa Cruz de Tenerife	2	2	4	0,0 %
Àlaba	1	2	3	0,0 %
<b>Total</b>	<b>9.558</b>	<b>9.961</b>	<b>19.519</b>	<b>100,0 %</b>

Font: Padró Municipal d'Habitants, 2007.

# 1. POBLACIÓ ► 1.3. Procedència segons el lloc de naixement

1.T.39. Lloc de naixement per província i sexe. Rànquing. Districte V

Província	Sexe		Total	%
	Homes	Dones		
Barcelona	5.084	4.673	9.757	58,5 %
Còrdova	404	424	828	5,0 %
Jaén	373	407	780	4,7 %
Badajoz	332	328	660	4,0 %
Sevilla	309	311	620	3,7 %
Granada	256	300	556	3,3 %
Càceres	157	169	326	2,0 %
Màlaga	130	152	282	1,7 %
Cadis	107	120	227	1,4 %
Ciudad real	108	115	223	1,3 %
Múrcia	82	111	193	1,2 %
Albacete	78	91	169	1,0 %
Almeria	84	85	169	1,0 %
Lugo	65	99	164	1,0 %
Huelva	68	83	151	0,9 %
Conca	51	69	120	0,7 %
Orense	40	71	111	0,7 %
Salamanca	41	50	91	0,5 %
Madrid	40	50	90	0,5 %
Terol	37	51	88	0,5 %
Saragossa	32	44	76	0,5 %
Lleó	27	46	73	0,4 %
Sòria	33	37	70	0,4 %
Melilla	32	35	67	0,4 %
Toledo	35	32	67	0,4 %
Lleida	28	31	59	0,4 %
València	27	30	57	0,3 %
Valladolid	27	27	54	0,3 %
Oscà	16	28	44	0,3 %
La Corunya	18	25	43	0,3 %
Burgos	11	26	37	0,2 %
Guadalajara	9	28	37	0,2 %
Tarragona	18	19	37	0,2 %
Zamora	16	20	36	0,2 %
Castelló	10	22	32	0,2 %
Girona	18	14	32	0,2 %
Astúries	19	12	31	0,2 %
Alacant	15	15	30	0,2 %
Palència	11	16	27	0,2 %
Ceuta	12	14	26	0,2 %
Àvila	12	9	21	0,1 %
Navarra	9	8	17	0,1 %
Pontevedra	11	6	17	0,1 %
Segòvia	6	11	17	0,1 %
Biscaia	3	13	16	0,1 %
Balears	5	8	13	0,1 %
La Rioja	4	9	13	0,1 %
Guipúscoa	6	5	11	0,1 %
Cantàbria	3	7	10	0,1 %
Las Palmas	3	4	7	0,0 %
Santa Cruz de Tenerife	1	1	2	0,0 %
Àlaba	0	1	1	0,0 %
<b>Total</b>	<b>8.323</b>	<b>8.362</b>	<b>16.685</b>	<b>100,0 %</b>

Font: Padró Municipal d'Habitants, 2007.

# 1. POBLACIÓ ► 1.3. Procedència segons el lloc de naixement

## 1.T.40. Lloc de naixement per província i sexe. Rànquing. Districte VI

Província	Sexe		Total	%
	Homes	Dones		
Barcelona	3.032	2.781	5.813	55,2 %
Jaén	328	354	682	6,5 %
Còrdova	286	358	644	6,1 %
Granada	222	246	468	4,4 %
Badajoz	202	222	424	4,0 %
Sevilla	178	246	424	4,0 %
Màlaga	92	112	204	1,9 %
Ciudad real	90	95	185	1,8 %
Cadis	76	86	162	1,5 %
Càceres	69	90	159	1,5 %
Almeria	45	67	112	1,1 %
Albacete	51	58	109	1,0 %
Múrcia	43	54	97	0,9 %
Conca	41	51	92	0,9 %
Lugo	34	48	82	0,8 %
Huelva	42	37	79	0,7 %
Terol	30	25	55	0,5 %
Salamanca	24	28	52	0,5 %
València	21	26	47	0,4 %
Saragossa	22	23	45	0,4 %
Lleó	26	18	44	0,4 %
Sòria	21	23	44	0,4 %
Madrid	19	24	43	0,4 %
Orense	19	22	41	0,4 %
Toledo	21	19	40	0,4 %
Guadalajara	14	25	39	0,4 %
Meilla	14	23	37	0,4 %
La Corunya	14	12	26	0,2 %
Zamora	12	13	25	0,2 %
Castelló	11	12	23	0,2 %
Lleida	12	11	23	0,2 %
Tarragona	11	12	23	0,2 %
Astúries	11	10	21	0,2 %
Burgos	10	8	18	0,2 %
Pontevedra	9	9	18	0,2 %
Oasca	11	6	17	0,2 %
Alacant	10	6	16	0,2 %
Girona	7	8	15	0,1 %
Valladolid	6	9	15	0,1 %
Àvila	5	7	12	0,1 %
Segòvia	5	6	11	0,1 %
Ceuta	4	5	9	0,1 %
Biscaia	3	4	7	0,1 %
Navarra	4	3	7	0,1 %
Balears	1	4	5	0,0 %
La Rioja	1	4	5	0,0 %
Palència	1	4	5	0,0 %
Cantàbria	2	2	4	0,0 %
Las Palmas	3	0	3	0,0 %
Santa Cruz de Tenerife	1	1	2	0,0 %
Àlaba	0	1	1	0,0 %
Guipúscoa	0	1	1	0,0 %
<b>Total</b>	<b>5.216</b>	<b>5.319</b>	<b>10.535</b>	<b>100,0 %</b>

Font: Padró Municipal d'Habitants, 2007.

# 1. POBLACIÓ ► 1.3. Procedència segons el lloc de naixement

## 1.T.41. Lloc de naixement per àmbit i sexe. Ciutat

Lloc de naixement	Sexe		Total	%
	Homes	Dones		
Santa Coloma de Gramenet	12.827	11.844	24.671	20,2 %
Resta de Catalunya	16.329	15.660	31.989	26,2 %
Resta d'Espanya	17.979	20.852	38.831	31,8 %
Estranger	15.324	11.248	26.572	21,8 %
<b>Total</b>	<b>62.459</b>	<b>59.604</b>	<b>122.063</b>	<b>100,0 %</b>

Font: Padró Municipal d'Habitants, 2007.

## 1.T.42. Lloc de naixement per àmbit i sexe. Districte I

Lloc de naixement	Sexe		Total	%
	Homes	Dones		
Santa Coloma de Gramenet	2.546	2.453	4.999	22,2 %
Resta de Catalunya	3.152	3.050	6.202	27,5 %
Resta d'Espanya	3.242	3.967	7.209	32,0 %
Estranger	2.292	1.820	4.112	18,3 %
<b>Total</b>	<b>11.232</b>	<b>11.290</b>	<b>22.522</b>	<b>100,0 %</b>

Font: Padró Municipal d'Habitants, 2007.

## 1.T.43. Lloc de naixement per àmbit i sexe. Districte II

Lloc de naixement	Sexe		Total	%
	Homes	Dones		
Santa Coloma de Gramenet	1.755	1.602	3.357	21,4 %
Resta de Catalunya	2.023	2.031	4.054	25,9 %
Resta d'Espanya	2.492	2.794	5.286	33,7 %
Estranger	1.711	1.276	2.987	19,0 %
<b>Total</b>	<b>7.981</b>	<b>7.703</b>	<b>15.684</b>	<b>100,0 %</b>

Font: Padró Municipal d'Habitants, 2007.

## 1.T.44. Lloc de naixement per àmbit i sexe. Districte III

Lloc de naixement	Sexe		Total	%
	Homes	Dones		
Santa Coloma de Gramenet	2.501	2.285	4.786	24,5 %
Resta de Catalunya	3.129	2.954	6.083	31,2 %
Resta d'Espanya	3.198	3.578	6.776	34,7 %
Estranger	1.018	864	1.882	9,6 %
<b>Total</b>	<b>9.846</b>	<b>9.681</b>	<b>19.527</b>	<b>100,0 %</b>

Font: Padró Municipal d'Habitants, 2007.

## 1. POBLACIÓ ► 1.3. Procedència segons el lloc de naixement

### 1.T.45. Lloc de naixement per àmbit i sexe. Districte IV

Lloc de naixement	Sexe		Total	%
	Homes	Dones		
Santa Coloma de Gramenet	2.434	2.276	4.710	20,8 %
Resta de Catalunya	3.406	3.304	6.710	29,6 %
Resta d'Espanya	3.718	4.381	8.099	35,7 %
Estranger	1.701	1.463	3.164	13,9 %
<b>Total</b>	<b>11.259</b>	<b>11.424</b>	<b>22.683</b>	<b>100,0 %</b>

Font: Padró Municipal d'Habitants, 2007.

### 1.T.46. Lloc de naixement per àmbit i sexe. Districte V

Lloc de naixement	Sexe		Total	%
	Homes	Dones		
Santa Coloma de Gramenet	2.259	2.028	4.287	17,9 %
Resta de Catalunya	2.889	2.709	5.598	23,4 %
Resta d'Espanya	3.175	3.625	6.800	28,4 %
Estranger	4.327	2.962	7.289	30,4 %
<b>Total</b>	<b>12.650</b>	<b>11.324</b>	<b>23.974</b>	<b>100,0 %</b>

Font: Padró Municipal d'Habitants, 2007.

### 1.T.47. Lloc de naixement per àmbit i sexe. Districte VI

Lloc de naixement	Sexe		Total	%
	Homes	Dones		
Santa Coloma de Gramenet	1.332	1.200	2.532	14,3 %
Resta de Catalunya	1.730	1.612	3.342	18,9 %
Resta d'Espanya	2.154	2.507	4.661	26,4 %
Estranger	4.275	2.863	7.138	40,4 %
<b>Total</b>	<b>9.491</b>	<b>8.182</b>	<b>17.673</b>	<b>100,0 %</b>

Font: Padró Municipal d'Habitants, 2007.

# 1. POBLACIÓ ► 1.3. Procedència segons el lloc de naixement

1.G.12. Lloc de naixement per àmbit i sexe. Districtes

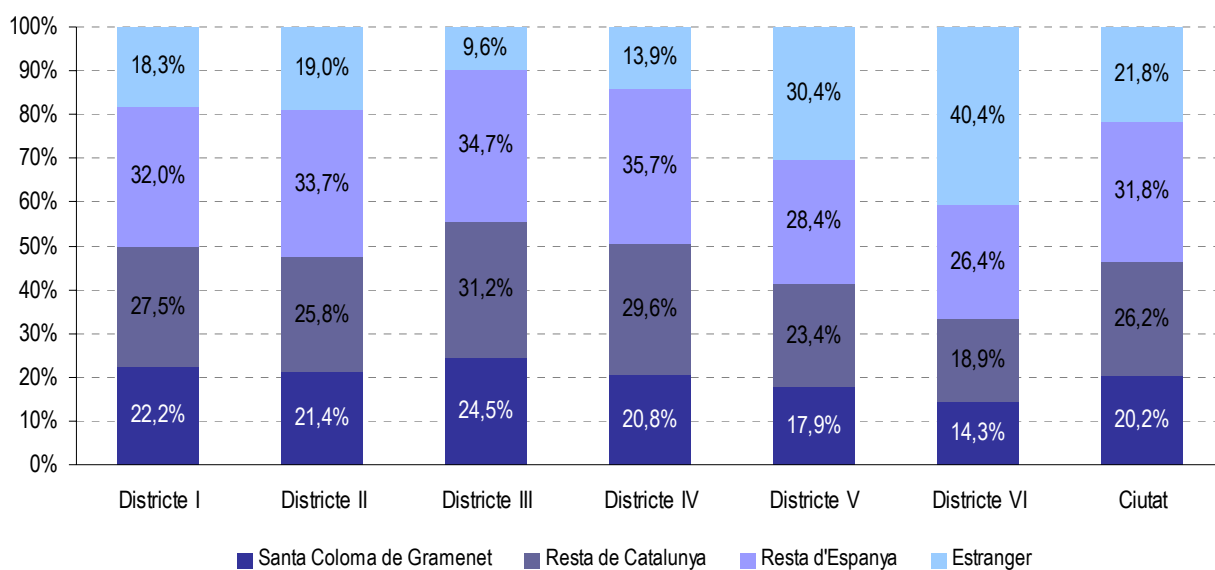

Font: Padró Municipal d'Habitants, 2007.

# 1. POBLACIÓ ► 1.3. Procedència segons el lloc de naixement

1.T.48. Estrangers: lloc de naixement, per país i sexe. Rànquing. Ciutat

País	Sexe		Total	%
	Homes	Dones		
Xina	2.524	1.946	4.470	16,82 %
Marroc	2.431	1.531	3.962	14,91 %
Equador	1.627	1.723	3.350	12,61 %
Paquistan	1.436	223	1.659	6,24 %
Bolívia	611	802	1.413	5,32 %
Brasil	686	584	1.270	4,78 %
Bangladesh	823	261	1.084	4,08 %
Colòmbia	385	437	822	3,09 %
República Dominicana	353	435	788	2,97 %
Romania	413	336	749	2,82 %
Índia	564	153	717	2,70 %
Perú	310	344	654	2,46 %
Nigèria	303	185	488	1,84 %
Armènia	292	179	471	1,77 %
Argentina	249	222	471	1,77 %
Uruguai	169	143	312	1,17 %
França	147	164	311	1,17 %
Portugal	176	94	270	1,02 %
Xile	131	125	256	0,96 %
Ucraïna	115	93	208	0,78 %
Itàlia	125	79	204	0,77 %
Geòrgia	121	48	169	0,64 %
Ghana	147	21	168	0,63 %
Algèria	110	56	166	0,62 %
Rússia	64	98	162	0,61 %
Veneçuela	77	83	160	0,60 %
Polònia	95	58	153	0,58 %
Alemanya	75	72	147	0,55 %
Cuba	68	77	145	0,55 %
Hondures	40	86	126	0,47 %
Paraguai	48	74	122	0,46 %
Bulgària	67	53	120	0,45 %
Guinea Equatorial	26	71	97	0,37 %
Filipines	41	43	84	0,32 %
Regne Unit	37	21	58	0,22 %
El Salvador	18	40	58	0,22 %
Mali	54	1	55	0,21 %
Mèxic	23	28	51	0,19 %
Suïssa	26	18	44	0,17 %
Països Baixos	18	23	41	0,15 %
Senegal	36	5	41	0,15 %
Guinea	21	19	40	0,15 %
Moldàvia	20	14	34	0,13 %
Estats Units d'Amèrica	11	16	27	0,10 %
Bèlgica	12	14	26	0,10 %
Egipte	12	10	22	0,08 %
Costa de Marfil	13	5	18	0,07 %
Lituània	9	5	14	0,05 %
Canadà	8	5	13	0,05 %
Àustria	6	6	12	0,05 %
Bòsnia-Herzegovina	7	5	12	0,05 %

(Continua a la pàgina següent)

# 1. POBLACIÓ ► 1.3. Procedència segons el lloc de naixement

(Ve de la pàgina anterior)

País	Sexe		Total	%
	Homes	Dones		
Mauritània	9	2	11	0,04 %
Bielorússia	4	6	10	0,04 %
República Txeca	5	5	10	0,04 %
Iemen	6	4	10	0,04 %
Finlàndia	3	5	8	0,03 %
Andorra	3	5	8	0,03 %
Guinea Bissau	6	2	8	0,03 %
Sierra Leone	5	3	8	0,03 %
Camerun	6	1	7	0,03 %
Libèria	4	3	7	0,03 %
Guatemala	3	4	7	0,03 %
Mongòlia	4	3	7	0,03 %
Suècia	1	5	6	0,02 %
Nicaragua	2	4	6	0,02 %
Grècia	3	2	5	0,02 %
Letònia	2	3	5	0,02 %
Eslovàquia	1	4	5	0,02 %
Benín	3	2	5	0,02 %
Etiòpia	2	3	5	0,02 %
Sudan	5	-	5	0,02 %
Togo	3	2	5	0,02 %
Dominica	2	3	5	0,02 %
Afganistan	5	-	5	0,02 %
Israel	4	1	5	0,02 %
Albània	3	1	4	0,02 %
Gàmbia	1	3	4	0,02 %
Tunísia	4	-	4	0,02 %
Panamà	1	3	4	0,02 %
Japó	1	3	4	0,02 %
Nepal	3	1	4	0,02 %
Corea del Sud	1	3	4	0,02 %
Síria	3	1	4	0,02 %
Sri-Lanka	2	2	4	0,02 %
Xipre	2	1	3	0,01 %
Dinamarca	2	1	3	0,01 %
Hongria	1	2	3	0,01 %
Iugoslàvia	2	1	3	0,01 %
Burkina Faso	3	-	3	0,01 %
Angola	1	2	3	0,01 %
Turquia	3	-	3	0,01 %
Austràlia	1	2	3	0,01 %
Croàcia	1	1	2	0,01 %
Eslovènia	1	1	2	0,01 %
Kènia	2	-	2	0,01 %
Moçambic	-	2	2	0,01 %
Sudàfrica	1	1	2	0,01 %
Zaire	1	1	2	0,01 %
Costa Rica	1	1	2	0,01 %
Guayana	1	1	2	0,01 %
Indonèsia	-	2	2	0,01 %
Irlanda	1	-	1	0,00 %
Luxemburg	1	-	1	0,00 %
Noruega	1	-	1	0,00 %
Antiga Iugoslàvia	1	-	1	0,00 %

(Continua a la pàgina següent)

## 1. POBLACIÓ ► 1.3. Procedència segons el lloc de naixement

(Ve de la pàgina anterior)

País	Sexe		Total	%
	Homes	Dones		
Cap Verd	-	1	1	0,00 %
Líbia	1	-	1	0,00 %
Maurici	-	1	1	0,00 %
Tanzània	1	-	1	0,00 %
Zimbawe	1	-	1	0,00 %
Veneçuela	-	1	1	0,00 %
Aràbia Saudita	-	1	1	0,00 %
Iran	-	1	1	0,00 %
Liban	1	-	1	0,00 %
Tailàndia	-	1	1	0,00 %
Vietnam	1	-	1	0,00 %
Desconegut	2	-	2	0,01 %
<b>Total</b>	<b>15.324</b>	<b>11.248</b>	<b>26.572</b>	<b>100 %</b>

Font: Padró Municipal d'Habitants, 2007.

# 1. POBLACIÓ ► 1.3. Procedència segons el lloc de naixement

1.T.49. Estrangers: lloc de naixement, per país i sexe. Rànquing. Districte I

País	Sexe		Total	%
	Homes	Dones		
Marroc	401	273	674	16,39 %
Xina	366	293	659	16,03 %
Equador	213	267	480	11,67 %
Brasil	149	115	264	6,42 %
Bolívia	78	108	186	4,52 %
Romania	82	68	150	3,65 %
Paquistan	134	14	148	3,60 %
República Dominicana	62	82	144	3,50 %
Colòmbia	57	69	126	3,06 %
Armènia	75	47	122	2,97 %
Argentina	53	42	95	2,31 %
Bangladesh	68	20	88	2,14 %
Perú	40	46	86	2,09 %
Uruguai	53	32	85	2,07 %
Nigèria	47	29	76	1,85 %
França	31	30	61	1,48 %
Xile	28	26	54	1,31 %
Itàlia	36	15	51	1,24 %
Índia	35	9	44	1,07 %
Portugal	26	15	41	1,00 %
Rússia	19	21	40	0,97 %
Algèria	24	11	35	0,85 %
Paraguai	13	22	35	0,85 %
Alemanya	16	15	31	0,75 %
Geòrgia	20	7	27	0,66 %
Polònia	16	11	27	0,66 %
Cuba	8	15	23	0,56 %
El Salvador	10	13	23	0,56 %
Ucraïna	11	9	20	0,49 %
Guinea Equatorial	8	11	19	0,46 %
Bulgària	8	8	16	0,39 %
Veneçuela	9	7	16	0,39 %
Hondures	3	11	14	0,34 %
Mali	13	1	14	0,34 %
Suïssa	6	5	11	0,27 %
Ghana	8	2	10	0,24 %
Països Baixos	4	5	9	0,22 %
Regne Unit	5	4	9	0,22 %
Egipte	2	5	7	0,17 %
Mèxic	4	3	7	0,17 %
Senegal	7	-	7	0,17 %
Bèlgica	3	2	5	0,12 %
Estats Units d'Amèrica	4	1	5	0,12 %
Moldàvia	3	2	5	0,12 %
Mongòlia	4	1	5	0,12 %
Filipines	2	2	4	0,10 %
Albània	2	1	3	0,07 %
Bòsnia-Herzegovina	2	1	3	0,07 %
Corea del Sud	1	2	3	0,07 %
Etiòpia	1	2	3	0,07 %
Guinea	1	2	3	0,07 %

(Continua a la pàgina següent)

## 1. POBLACIÓ ► 1.3. Procedència segons el lloc de naixement

(Ve de la pàgina anterior)

País	Sexe		Total	%
	Homes	Dones		
Iemen	-	3	3	0,07 %
Lituània	3	-	3	0,07 %
Nepal	2	1	3	0,07 %
Austràlia	-	2	2	0,05 %
Burkina Faso	2	-	2	0,05 %
Costa de Marfil	1	1	2	0,05 %
Guatemala	1	1	2	0,05 %
Guayana	1	1	2	0,05 %
Kènia	2	-	2	0,05 %
Sudan	2	-	2	0,05 %
Suècia	-	2	2	0,05 %
Croàcia	1	-	1	0,02 %
Eslovènia	-	1	1	0,02 %
Finlàndia	-	1	1	0,02 %
Gàmbia	1	-	1	0,02 %
Grècia	1	-	1	0,02 %
Guinea Bissau	-	1	1	0,02 %
Indonèsia	-	1	1	0,02 %
Iran	-	1	1	0,02 %
Libèria	-	1	1	0,02 %
Nicaragua	1	-	1	0,02 %
Panamà	1	-	1	0,02 %
Síria	-	1	1	0,02 %
Tunísia	1	-	1	0,02 %
Zimbawe	1	-	1	0,02 %
<b>Total</b>	<b>2.292</b>	<b>1.820</b>	<b>4.112</b>	<b>100 %</b>

Font: Padró Municipal d'Habitants, 2007.

# 1. POBLACIÓ ► 1.3. Procedència segons el lloc de naixement

1.T.50. Estrangers: lloc de naixement, per país i sexe. Rànquing. Districte II

País	Sexe		Total	%
	Homes	Dones		
Xina	290	221	511	17,11 %
Marroc	299	189	488	16,34 %
Equador	180	183	363	12,15 %
Bolívia	74	109	183	6,13 %
Paquistan	144	34	178	5,96 %
Romania	72	54	126	4,22 %
Brasil	63	45	108	3,62 %
Bangladesh	66	17	83	2,78 %
Colòmbia	39	44	83	2,78 %
Argentina	34	32	66	2,21 %
Perú	32	33	65	2,18 %
República Dominicana	30	31	61	2,04 %
Índia	46	8	54	1,81 %
Ghana	44	9	53	1,77 %
Nigèria	22	22	44	1,47 %
Ucraïna	22	21	43	1,44 %
Uruguai	19	18	37	1,24 %
França	16	20	36	1,21 %
Algèria	23	12	35	1,17 %
Hondures	8	18	26	0,87 %
Bulgària	16	9	25	0,84 %
Veneçuela	13	12	25	0,84 %
Polònia	19	5	24	0,80 %
Cuba	13	7	20	0,67 %
Filipines	10	10	20	0,67 %
Portugal	12	8	20	0,67 %
Itàlia	7	12	19	0,64 %
Alemanya	8	10	18	0,60 %
Paraguai	4	13	17	0,57 %
Xile	9	8	17	0,57 %
Armènia	10	5	15	0,50 %
Rússia	5	9	14	0,47 %
Mèxic	4	8	12	0,40 %
Guinea Equatorial	4	6	10	0,33 %
Regne Unit	7	3	10	0,33 %
Mali	8	-	8	0,27 %
El Salvador	1	6	7	0,23 %
Egipte	4	2	6	0,20 %
Geòrgia	4	2	6	0,20 %
Països Baixos	3	3	6	0,20 %
Estats Units d'Amèrica	1	3	4	0,13 %
Moldàvia	2	2	4	0,13 %
Senegal	3	1	4	0,13 %
Guinea	2	1	3	0,10 %
Bèlgica	1	1	2	0,07 %
Camerun	2	-	2	0,07 %
Suïssa	1	1	2	0,07 %
Zaire	1	1	2	0,07 %
Andorra	1	-	1	0,03 %
Austràlia	1	-	1	0,03 %
Bielorússia	-	1	1	0,03 %

(Continua a la pàgina següent)

## 1. POBLACIÓ ► 1.3. Procedència segons el lloc de naixement

(Ve de la pàgina anterior)

País	Sexe		Total	%
	Homes	Dones		
Bòsnia-Herzeqovina	1	-	1	0,03 %
Canadà	-	1	1	0,03 %
Corea del Sud	-	1	1	0,03 %
Costa de Marfil	1	-	1	0,03 %
Croàcia	-	1	1	0,03 %
Guatemala	-	1	1	0,03 %
Iugoslàvia	-	1	1	0,03 %
Letònia	-	1	1	0,03 %
Liban	1	-	1	0,03 %
Libèria	1	-	1	0,03 %
Mauritània	1	-	1	0,03 %
Nicaragua	1	-	1	0,03 %
República Txeca	-	1	1	0,03 %
Sierra Leone	1	-	1	0,03 %
Síria	1	-	1	0,03 %
Sudàfrica	1	-	1	0,03 %
Sudán	1	-	1	0,03 %
Suècia	1	-	1	0,03 %
Tunísia	1	-	1	0,03 %
<b>Total</b>	<b>1.711</b>	<b>1.276</b>	<b>2.987</b>	<b>100 %</b>

Font: Padró Municipal d'Habitants, 2007.

# 1. POBLACIÓ ► 1.3. Procedència segons el lloc de naixement

## 1.T.51. Estrangers: lloc de naixement, per país i sexe. Rànquing. Districte III

País	Sexe		Total	%
	Homes	Dones		
Marroc	312	178	490	26,04 %
Equador	100	129	229	12,17 %
Xina	57	60	117	6,22 %
Bolívia	32	58	90	4,78 %
Colòmbia	37	48	85	4,52 %
República Dominicana	33	36	69	3,67 %
Romania	41	28	69	3,67 %
Argentina	30	29	59	3,13 %
França	31	28	59	3,13 %
Perú	29	27	56	2,98 %
Armènia	26	19	45	2,39 %
Xile	24	17	41	2,18 %
Nigèria	22	17	39	2,07 %
Brasil	17	20	37	1,97 %
Veneçuela	14	16	30	1,59 %
Uruguai	16	13	29	1,54 %
Paquistan	27	-	27	1,43 %
Itàlia	12	13	25	1,33 %
Geòrgia	18	6	24	1,28 %
Rússia	11	13	24	1,28 %
Portugal	15	8	23	1,22 %
Bangladesh	19	3	22	1,17 %
Alemanya	11	10	21	1,12 %
Ucraïna	9	10	19	1,01 %
Cuba	6	10	16	0,85 %
Paraguai	7	7	14	0,74 %
Algèria	5	4	9	0,48 %
Guinea Equatorial	2	7	9	0,48 %
Índia	8	1	9	0,48 %
Suïssa	7	2	9	0,48 %
Bulgària	4	2	6	0,32 %
Ghana	6	-	6	0,32 %
Lituània	1	5	6	0,32 %
Hondures	-	5	5	0,27 %
Polònia	1	4	5	0,27 %
Regne Unit	4	1	5	0,27 %
Filipines	1	3	4	0,21 %
Guinea	1	3	4	0,21 %
Mauritània	2	2	4	0,21 %
Mèxic	1	3	4	0,21 %
Andorra	1	2	3	0,16 %
Bielorússia	-	3	3	0,16 %
Canadà	2	1	3	0,16 %
El Salvador	1	2	3	0,16 %
Estats Units d'Amèrica	1	2	3	0,16 %
Països Baixos	2	1	3	0,16 %
Camerun	1	1	2	0,11 %
Costa de Marfil	2	-	2	0,11 %
Iemen	1	1	2	0,11 %
Moçambic	-	2	2	0,11 %
República Txeca	-	2	2	0,11 %

(Continua a la pàgina següent)

## 1. POBLACIÓ ► 1.3. Procedència segons el lloc de naixement

(Ve de la pàgina anterior)

País	Sexe		Total	%
	Homes	Dones		
Turquia	2	-	2	0,11 %
Albània	1	-	1	0,05 %
Àustria	1	-	1	0,05 %
Bèlgica	-	1	1	0,05 %
Egipte	-	1	1	0,05 %
Grècia	1	-	1	0,05 %
Iugoslàvia	1	-	1	0,05 %
Letònia	1	-	1	0,05 %
Desconegut	1	-	1	0,05 %
<b>Total</b>	<b>1.018</b>	<b>864</b>	<b>1.882</b>	<b>100 %</b>

Font: Padró Municipal d'Habitants, 2007.

# 1. POBLACIÓ ► 1.3. Procedència segons el lloc de naixement

## 1.T.52. Estrangers: lloc de naixement, per país i sexe. Rànquing. Districte IV

País	Sexe		Total	%
	Homes	Dones		
Equador	230	224	454	14,35 %
Marroc	264	160	424	13,40 %
Brasil	156	162	318	10,05 %
Xina	152	120	272	8,60 %
Bolívia	53	79	132	4,17 %
República Dominicana	48	77	125	3,95 %
Colòmbia	65	56	121	3,82 %
Armènia	57	42	99	3,13 %
Bangladesh	73	26	99	3,13 %
Perú	43	55	98	3,10 %
Romania	46	46	92	2,91 %
Argentina	41	38	79	2,50 %
Portugal	55	15	70	2,21 %
França	26	33	59	1,86 %
Uruguai	28	27	55	1,74 %
Veneçuela	24	28	52	1,64 %
Índia	36	8	44	1,39 %
Itàlia	27	14	41	1,30 %
Geòrgia	22	18	40	1,26 %
Xile	21	19	40	1,26 %
Nigèria	27	12	39	1,23 %
Alemanya	21	12	33	1,04 %
Ucraïna	14	19	33	1,04 %
Cuba	16	16	32	1,01 %
Rússia	12	18	30	0,95 %
Algèria	20	7	27	0,85 %
Hondures	5	19	24	0,76 %
Mèxic	9	10	19	0,60 %
Bulgària	8	9	17	0,54 %
Guinea Equatorial	3	13	16	0,51 %
Moldàvia	9	7	16	0,51 %
Paquistan	16	0	16	0,51 %
Paraguai	6	7	13	0,41 %
Regne Unit	6	7	13	0,41 %
El Salvador	2	9	11	0,35 %
Estats Units d'Amèrica	4	6	10	0,32 %
Ghana	10	0	10	0,32 %
Polònia	4	6	10	0,32 %
Suïssa	6	4	10	0,32 %
Senegal	6	0	6	0,19 %
Finlàndia	2	3	5	0,16 %
Filipines	2	2	4	0,13 %
Guinea	2	2	4	0,13 %
Japó	1	3	4	0,13 %
Països Baixos	1	3	4	0,13 %
Andorra	1	2	3	0,09 %
Bèlgica	2	1	3	0,09 %
Eslovàquia	1	2	3	0,09 %
Togo	2	1	3	0,09 %
Benín	1	1	2	0,06 %
Canadà	1	1	2	0,06 %

(Continua a la pàgina següent)

## 1. POBLACIÓ ► 1.3. Procedència segons el lloc de naixement

(Ve de la pàgina anterior)

País	Sexe		Total	%
	Homes	Dones		
Grècia	1	1	2	0,06 %
Israel	1	1	2	0,06 %
Suècia	0	2	2	0,06 %
Angola	0	1	1	0,03 %
Antiga Iugoslàvia	1	0	1	0,03 %
Àustria	1	0	1	0,03 %
Camerun	1	0	1	0,03 %
Dominica	0	1	1	0,03 %
Egipte	0	1	1	0,03 %
Eslovènia	1	0	1	0,03 %
Guatemala	0	1	1	0,03 %
Hongria	0	1	1	0,03 %
Libèria	1	0	1	0,03 %
Líbia	1	0	1	0,03 %
Malí	1	0	1	0,03 %
Mauritània	1	0	1	0,03 %
Nicaragua	0	1	1	0,03 %
Noruega	1	0	1	0,03 %
Panamà	0	1	1	0,03 %
Síria	1	0	1	0,03 %
Sudàfrica	0	1	1	0,03 %
Tailàndia	0	1	1	0,03 %
Tunísia	1	0	1	0,03 %
Vietnam	1	0	1	0,03 %
Xipre	0	1	1	0,03 %
<b>Total</b>	<b>1.701</b>	<b>1.463</b>	<b>3.164</b>	<b>100 %</b>

Font: Padró Municipal d'Habitants, 2007.

# 1. POBLACIÓ ► 1.3. Procedència segons el lloc de naixement

1.T.53. Estrangers: lloc de naixement, per país i sexe. Rànquing. Districte V

País	Sexe		Total	%
	Homes	Dones		
Marroc	720	444	1.164	15,97 %
Equador	472	472	944	12,95 %
Xina	430	367	797	10,94 %
Paquistan	569	89	658	9,03 %
Brasil	214	184	398	5,46 %
Bolívia	163	196	359	4,93 %
Índia	264	64	328	4,50 %
Colòmbia	134	145	279	3,83 %
Bangladesh	183	73	256	3,51 %
Romania	129	90	219	3,00 %
Perú	103	112	215	2,95 %
Nigèria	127	76	203	2,79 %
República Dominicana	77	89	166	2,28 %
Armènia	75	40	115	1,58 %
Argentina	55	44	99	1,36 %
Portugal	58	33	91	1,25 %
Uruguai	37	42	79	1,08 %
Ucraïna	43	19	62	0,85 %
França	25	36	61	0,84 %
Xile	28	28	56	0,77 %
Geòrgia	42	13	55	0,75 %
Polònia	37	18	55	0,75 %
Ghana	48	5	53	0,73 %
Itàlia	34	15	49	0,67 %
Hondures	21	23	44	0,60 %
Algèria	23	15	38	0,52 %
Rússia	11	24	35	0,48 %
Guinea Equatorial	7	24	31	0,43 %
Bulgària	13	14	27	0,37 %
Cuba	13	14	27	0,37 %
Alemanya	9	17	26	0,36 %
Paraguai	9	17	26	0,36 %
Veneçuela	9	15	24	0,33 %
Filipines	7	12	19	0,26 %
Guinea	11	8	19	0,26 %
Regne Unit	11	4	15	0,21 %
Mali	13	-	13	0,18 %
El Salvador	4	8	12	0,16 %
Països Baixos	4	8	12	0,16 %
Senegal	10	2	12	0,16 %
Costa de Marfil	7	4	11	0,15 %
Suïssa	5	5	10	0,14 %
Àustria	3	5	8	0,11 %
Bòsnia-Herzegovina	4	4	8	0,11 %
República Txeca	5	2	7	0,10 %
Bèlgica	1	5	6	0,08 %
Canadà	4	2	6	0,08 %
Egipte	5	1	6	0,08 %
Mèxic	5	1	6	0,08 %
Guinea Bissau	4	1	5	0,07 %
Afganistan	4	-	4	0,05 %

(Continua a la pàgina següent)

# 1. POBLACIÓ ► 1.3. Procedència segons el lloc de naixement

(Ve de la pàgina anterior)

País	Sexe		Total	%
	Homes	Dones		
Bielorússia	3	1	4	0,05 %
Dominica	2	2	4	0,05 %
Libèria	2	2	4	0,05 %
Mauritània	4	-	4	0,05 %
Moldàvia	4	-	4	0,05 %
Sierra Leone	2	2	4	0,05 %
Sri-Lanka	2	2	4	0,05 %
Lituània	3	-	3	0,04 %
Nicaragua	-	3	3	0,04 %
Benín	1	1	2	0,03 %
Costa Rica	1	1	2	0,03 %
Dinamarca	1	1	2	0,03 %
Estats Units d'Amèrica	1	1	2	0,03 %
Etiòpia	1	1	2	0,03 %
Finlàndia	1	1	2	0,03 %
Hongria	1	1	2	0,03 %
Letònia	-	2	2	0,03 %
Mongòlia	-	2	2	0,03 %
Sudan	2	-	2	0,03 %
Togo	1	1	2	0,03 %
Angola	-	1	1	0,01 %
Antiga RDA	-	1	1	0,01 %
Aràbia Saudita	-	1	1	0,01 %
Burkina Faso	1	-	1	0,01 %
Cap Verd	-	1	1	0,01 %
Eslovàquia	-	1	1	0,01 %
Grècia	-	1	1	0,01 %
Indonèsia	-	1	1	0,01 %
Irlanda	1	-	1	0,01 %
Israel	1	-	1	0,01 %
Iugoslàvia	1	-	1	0,01 %
Maurici	-	1	1	0,01 %
Panamà	-	1	1	0,01 %
Tunísia	1	-	1	0,01 %
Desconegut	1	-	1	0,01 %
<b>Total</b>	<b>4.326</b>	<b>2.962</b>	<b>7.288</b>	<b>100 %</b>

Font: Padró Municipal d'Habitants, 2007.

# 1. POBLACIÓ ► 1.3. Procedència segons el lloc de naixement

1.T.54. Estrangers: lloc de naixement, per país i sexe. Rànquing. Districte VI

País	Sexe		Total	%
	Homes	Dones		
Xina	1.229	885	2.114	29,62 %
Equador	432	448	880	12,33 %
Marroc	435	287	722	10,11 %
Paquistan	546	86	632	8,85 %
Bangladesh	414	122	536	7,51 %
Bolívia	211	252	463	6,49 %
Índia	175	63	238	3,33 %
República Dominicana	103	120	223	3,12 %
Brasil	87	58	145	2,03 %
Perú	63	71	134	1,88 %
Colòmbia	53	75	128	1,79 %
Romania	43	50	93	1,30 %
Nigèria	58	29	87	1,22 %
Armènia	49	26	75	1,05 %
Argentina	36	37	73	1,02 %
Xile	21	27	48	0,67 %
Ghana	31	5	36	0,50 %
França	18	17	35	0,49 %
Filipines	19	14	33	0,46 %
Polònia	18	14	32	0,45 %
Ucraïna	16	15	31	0,43 %
Bulgària	18	11	29	0,41 %
Cuba	12	15	27	0,38 %
Uruguai	16	11	27	0,38 %
Portugal	10	15	25	0,35 %
Algèria	15	7	22	0,31 %
Itàlia	9	10	19	0,27 %
Mali	19	-	19	0,27 %
Rússia	6	13	19	0,27 %
Alemanya	10	7	17	0,24 %
Geòrgia	15	2	17	0,24 %
Paraguai	9	8	17	0,24 %
Veneçuela	8	6	14	0,20 %
Hondures	3	10	13	0,18 %
Guinea Equatorial	2	10	12	0,17 %
Senegal	10	2	12	0,17 %
Bèlgica	5	4	9	0,13 %
Guinea	4	3	7	0,10 %
Països Baixos	4	3	7	0,10 %
Regne Unit	4	2	6	0,08 %
Iemen	5	-	5	0,07 %
Moldàvia	2	3	5	0,07 %
Estats Units d'Amèrica	-	3	3	0,04 %
Gàmbia	-	3	3	0,04 %
Guatemala	2	1	3	0,04 %
Mèxic	-	3	3	0,04 %
Sierra Leone	2	1	3	0,04 %
Àustria	1	1	2	0,03 %
Bielorússia	1	1	2	0,03 %
Camerun	2	-	2	0,03 %
Costa de Marfil	2	-	2	0,03 %

(Continua a la pàgina següent)

## 1. POBLACIÓ ► 1.3. Procedència segons el lloc de naixement

(Ve de la pàgina anterior)

País	Sexe		Total	%
	Homes	Dones		
El Salvador	-	2	2	0,03 %
Guinea Bissau	2	-	2	0,03 %
Israel	2	-	2	0,03 %
Lituània	2	-	2	0,03 %
Suïssa	1	1	2	0,03 %
Xipre	2	-	2	0,03 %
Afganistan	1	-	1	0,01 %
Andorra	-	1	1	0,01 %
Angola	1	-	1	0,01 %
Benín	1	-	1	0,01 %
Canadà	1	-	1	0,01 %
Dinamarca	1	-	1	0,01 %
Egipte	1	-	1	0,01 %
Eslovàquia	-	1	1	0,01 %
Letònia	1	-	1	0,01 %
Luxemburg	1	-	1	0,01 %
Mauritània	1	-	1	0,01 %
Nepal	1	-	1	0,01 %
Panamà	-	1	1	0,01 %
Síria	1	-	1	0,01 %
Suècia	-	1	1	0,01 %
Tanzània	1	-	1	0,01 %
Turquia	1	-	1	0,01 %
<b>Total</b>	<b>4.275</b>	<b>2.863</b>	<b>7.138</b>	<b>100 %</b>

Font: Padró Municipal d'Habitants, 2007.

# 1. POBLACIÓ ► 1.3. Procedència segons el lloc de naixement

1.T.55. Estrangers: lloc de naixement, per continent, país i sexe. Ciutat

Continent	País	Sexe		Total	%
		Homes	Dones		
Europa	Romania	413	336	749	
	Armènia	292	179	471	
	França	147	164	311	
	Portugal	176	94	270	
	Ucraïna	115	93	208	
	Itàlia	125	79	204	
	Geòrgia	121	48	169	
	Rússia	64	98	162	
	Polònia	95	58	153	
	Alemanya	75	72	147	
	Bulgària	67	53	120	
	Regne Unit	37	21	58	
	Suïssa	26	18	44	
	Països Baixos	18	23	41	
	Moldàvia	20	14	34	
	Bèlgica	12	14	26	
	Lituània	9	5	14	
	Àustria	6	6	12	
	Bòsnia-Herzegovina	7	5	12	
	Bielorússia	4	6	10	
	República Txeca	5	5	10	
	Finlàndia	3	5	8	
	Andorra	3	5	8	
	Suècia	1	5	6	
	Grècia	3	2	5	
	Letònia	2	3	5	
	Eslovàquia	1	4	5	
	Albània	3	1	4	
	Xipre	2	1	3	
	Dinamarca	2	1	3	
	Hongria	1	2	3	
	Iugoslàvia	2	1	3	
Croàcia	1	1	2		
Eslovènia	1	1	2		
Irlanda	1	-	1		
Luxemburg	1	-	1		
Noruega	1	-	1		
Antiga Iugoslàvia	1	-	1		
	<b>Total</b>	<b>1.863</b>	<b>1.423</b>	<b>3.286</b>	<b>12,37 %</b>
Àfrica	Marroc	2.431	1.531	3.962	
	Nigèria	303	185	488	
	Ghana	147	21	168	
	Algèria	110	56	166	
	Guinea Equatorial	26	71	97	
	Malí	54	1	55	
	Senegal	36	5	41	
	Guinea	21	19	40	

(Continua a la pàgina següent)

# 1. POBLACIÓ ► 1.3. Procedència segons el lloc de naixement

(Ve de la pàgina anterior)

Continent	País	Sexe		Total	%
		Homes	Dones		
Àfrica	Egipte	12	10	22	
	Costa de Marfil	13	5	18	
	Mauritània	9	2	11	
	Guinea Bissau	6	2	8	
	Sierra Leone	5	3	8	
	Camerun	6	1	7	
	Libèria	4	3	7	
	Benín	3	2	5	
	Etiòpia	2	3	5	
	Sudan	5	-	5	
	Togo	3	2	5	
	Gàmbia	1	3	4	
	Tunísia	4	-	4	
	Burkina Faso	3	-	3	
	Angola	1	2	3	
	Kènia	2	-	2	
	Moçambic	-	2	2	
	Sudàfrica	1	1	2	
	Zaire	1	1	2	
	Cap Verd	-	1	1	
Líbia	1	-	1		
Maurici	-	1	1		
Tanzània	1	-	1		
Zimbawe	1	-	1		
	<b>Total</b>	<b>3.212</b>	<b>1.933</b>	<b>5.145</b>	<b>19,36 %</b>
Amèrica	Equador	1.627	1.723	3.350	
	Bolívia	611	802	1.413	
	Brasil	686	584	1.270	
	Colòmbia	385	437	822	
	República Dominicana	353	435	788	
	Perú	310	344	654	
	Argentina	249	222	471	
	Uruguai	169	143	312	
	Xile	131	125	256	
	Veneçuela	77	84	161	
	Cuba	68	77	145	
	Hondures	40	86	126	
	Paraguai	48	74	122	
	El Salvador	18	40	58	
	Mèxic	23	28	51	
	Estats Units d'Amèrica	11	16	27	
	Canadà	8	5	13	
	Guatemala	3	4	7	
	Nicaragua	2	4	6	
	Dominica	2	3	5	
Panamà	1	3	4		
Costa Rica	1	1	2		
Guayana	1	1	2		
	<b>Total</b>	<b>4.824</b>	<b>5.241</b>	<b>10.065</b>	<b>37,88 %</b>

(Continua a la pàgina següent)

## 1. POBLACIÓ ► 1.3. Procedència segons el lloc de naixement

(Ve de la pàgina anterior)

Continent	País	Sexe		Total	%
		Homes	Dones		
Àsia	Xina	2.524	1.946	4.470	
	Paquistàn	1.436	223	1.659	
	Bangladesh	823	261	1.084	
	Índia	564	153	717	
	Filipines	41	43	84	
	Iemen	6	4	10	
	Mongòlia	4	3	7	
	Afganistan	5	-	5	
	Israel	4	1	5	
	Japó	1	3	4	
	Nepal	3	1	4	
	Corea del Sud	1	3	4	
	Síria	3	1	4	
	Sri-Lanka	2	2	4	
	Turquia	3	-	3	
	Indonèsia	-	2	2	
	Aràbia Saudita	-	1	1	
	Iran	-	1	1	
	Líban	1	-	1	
	Tailàndia	-	1	1	
Vietnam	1	-	1		
	<b>Total</b>	<b>5.422</b>	<b>2.649</b>	<b>8.071</b>	<b>30,37 %</b>
Oceania	Austràlia	1	2	3	
	<b>Total</b>	<b>1</b>	<b>2</b>	<b>3</b>	<b>0,01 %</b>
Desconegut		2	-	2	<b>0,00 %</b>
<b>Total</b>		<b>15.324</b>	<b>11.248</b>	<b>26.572</b>	<b>100 %</b>

Font: Padró Municipal d'Habitants, 2007.

# 1. POBLACIÓ ► 1.3. Procedència segons el lloc de naixement

1.T.56. Estrangers: lloc de naixement, per continent, país i sexe. Districte I

Continent	País	Sexe		Total	%
		Homes	Dones		
Europa	Romania	82	68	150	
	Armènia	75	47	122	
	França	31	30	61	
	Itàlia	36	15	51	
	Portugal	26	15	41	
	Rússia	19	21	40	
	Alemanya	16	15	31	
	Polònia	16	11	27	
	Geòrgia	20	7	27	
	Ucraïna	11	9	20	
	Bulgària	8	8	16	
	Suïssa	6	5	11	
	Països Baixos	4	5	9	
	Regne Unit	5	4	9	
	Bèlgica	3	2	5	
	Moldàvia	3	2	5	
	Albània	2	1	3	
	Lituània	3	-	3	
	Bòsnia-Herzegovina	2	1	3	
	Suècia	-	2	2	
	Finlàndia	-	1	1	
Grècia	1	-	1		
Croàcia	1	-	1		
Eslovènia	-	1	1		
	<b>Total</b>	<b>370</b>	<b>270</b>	<b>640</b>	<b>15,56 %</b>
Àfrica	Marroc	401	273	674	
	Nigèria	47	29	76	
	Algèria	24	11	35	
	Guinea Equatorial	8	11	19	
	Mali	13	1	14	
	Ghana	8	2	10	
	Egipte	2	5	7	
	Senegal	7	-	7	
	Etiòpia	1	2	3	
	Guinea	1	2	3	
	Burkina Faso	2	-	2	
	Costa de Marfil	1	1	2	
	Kènia	2	-	2	
	Sudan	2	-	2	
	Gàmbia	1	-	1	
	Guinea Bissau	-	1	1	
	Libèria	-	1	1	
	Tunísia	1	-	1	
	Zimbawe	1	-	1	
		<b>Total</b>	<b>522</b>	<b>339</b>	<b>861</b>
Amèrica	Equador	213	267	480	
	Brasil	149	115	264	

(Continua a la pàgina següent)

# 1. POBLACIÓ ► 1.3. Procedència segons el lloc de naixement

(Ve de la pàgina anterior)

Continent	País	Sexe		Total	%
		Homes	Dones		
Amèrica	Bolívia	78	108	186	
	República Dominicana	62	82	144	
	Colòmbia	57	69	126	
	Argentina	53	42	95	
	Perú	40	46	86	
	Uruguai	53	32	85	
	Xile	28	26	54	
	Paraguai	13	22	35	
	Cuba	8	15	23	
	El Salvador	10	13	23	
	Veneçuela	9	7	16	
	Hondures	3	11	14	
	Mèxic	4	3	7	
	Estats Units d'Amèrica	4	1	5	
	Guatemala	1	1	2	
	Guayana	1	1	2	
	Nicaragua	1	-	1	
Panamà	1	-	1		
<b>Total</b>		<b>788</b>	<b>861</b>	<b>1.649</b>	<b>40,10 %</b>
Àsia	Xina	366	293	659	
	Paquistan	134	14	148	
	Bangladesh	68	20	88	
	Índia	35	9	44	
	Mongòlia	4	1	5	
	Filipines	2	2	4	
	Nepal	2	1	3	
	Corea del Sud	1	2	3	
	Iemen	-	3	3	
	Indonèsia	-	1	1	
	Iran	-	1	1	
	Síria	-	1	1	
	<b>Total</b>		<b>612</b>	<b>348</b>	<b>960</b>
Oceania	Austràlia	-	2	2	
	<b>Total</b>	<b>-</b>	<b>2</b>	<b>2</b>	<b>0,05 %</b>
<b>Total</b>		<b>2.292</b>	<b>1.820</b>	<b>4.112</b>	<b>100 %</b>

Font: Padró Municipal d'Habitants, 2007.

# 1. POBLACIÓ ► 1.3. Procedència segons el lloc de naixement

1.T.57. Estrangers: lloc de naixement, per continent, país i sexe. Districte II

Continent	País	Sexe		Total	%
		Homes	Dones		
Europa	Romania	72	54	126	
	Ucraïna	22	21	43	
	França	16	20	36	
	Bulgària	16	9	25	
	Polònia	19	5	24	
	Portugal	12	8	20	
	Itàlia	7	12	19	
	Alemanya	8	10	18	
	Armènia	10	5	15	
	Rússia	5	9	14	
	Regne Unit	7	3	10	
	Països Baixos	3	3	6	
	Geòrgia	4	2	6	
	Moldàvia	2	2	4	
	Bèlgica	1	1	2	
	Suïssa	1	1	2	
	Andorra	1	-	1	
	Suècia	1	-	1	
	Letònia	-	1	1	
	Bielorússia	-	1	1	
	República Txeca	-	1	1	
	Bòsnia-Herzegovina	1	-	1	
Croàcia	-	1	1		
Iugoslàvia	-	1	1		
	<b>Total</b>	<b>208</b>	<b>170</b>	<b>378</b>	<b>12,65 %</b>
Àfrica	Marroc	299	189	488	
	Ghana	44	9	53	
	Nigèria	22	22	44	
	Algèria	23	12	35	
	Guinea Equatorial	4	6	10	
	Mali	8	-	8	
	Egipte	4	2	6	
	Senegal	3	1	4	
	Guinea	2	1	3	
	Camerun	2	-	2	
	Zaire	1	1	2	
	Costa de Marfil	1	-	1	
	Libèria	1	-	1	
	Mauritània	1	-	1	
	Sudàfrica	1	-	1	
	Sierra Leone	1	-	1	
	Sudan	1	-	1	
	Tunísia	1	-	1	
	<b>Total</b>	<b>419</b>	<b>243</b>	<b>662</b>	<b>22,16 %</b>
Amèrica	Equador	180	183	363	
	Bolívia	74	109	183	
	Brasil	63	45	108	

(Continua a la pàgina següent)

## 1. POBLACIÓ ► 1.3. Procedència segons el lloc de naixement

(Ve de la pàgina anterior)

Continent	País	Sexe		Total	%
		Homes	Dones		
Amèrica	Colòmbia	39	44	83	
	Argentina	34	32	66	
	Perú	32	33	65	
	República Dominicana	30	31	61	
	Uruguai	19	18	37	
	Hondures	8	18	26	
	Veneçuela	13	12	25	
	Cuba	13	7	20	
	Xile	9	8	17	
	Paraguai	4	13	17	
	Mèxic	4	8	12	
	El Salvador	1	6	7	
	Estats Units d'Amèrica	1	3	4	
	Canadà	-	1	1	
	Guatemala	-	1	1	
	Nicaragua	1	-	1	
	<b>Total</b>		<b>525</b>	<b>572</b>	<b>1.097</b>
Àsia	Xina	290	221	511	
	Paquistan	144	34	178	
	Bangladesh	66	17	83	
	Índia	46	8	54	
	Filipines	10	10	20	
	Líban	1	-	1	
	Corea del Sud	-	1	1	
	Síria	1	-	1	
	<b>Total</b>		<b>558</b>	<b>291</b>	<b>849</b>
Oceania	Austràlia	1	-	1	
	<b>Total</b>	<b>1</b>	<b>-</b>	<b>1</b>	<b>0,03 %</b>
<b>Total</b>		<b>1.710</b>	<b>1.276</b>	<b>2.987</b>	<b>100 %</b>

Font: Padró Municipal d'Habitants, 2007.

# 1. POBLACIÓ ► 1.3. Procedència segons el lloc de naixement

1.T.58. Estrangers: lloc de naixement, per continent, país i sexe. Districte III

Continent	País	Sexe		Total	%
		Homes	Dones		
Europa	Romania	41	28	69	
	França	31	28	59	
	Armènia	26	19	45	
	Itàlia	12	13	25	
	Geòrgia	18	6	24	
	Rússia	11	13	24	
	Portugal	15	8	23	
	Alemanya	11	10	21	
	Ucraïna	9	10	19	
	Suïssa	7	2	9	
	Bulgària	4	2	6	
	Lituània	1	5	6	
	Polònia	1	4	5	
	Regne Unit	4	1	5	
	Països Baixos	2	1	3	
	Andorra	1	2	3	
	Bielorússia	-	3	3	
	República Txeca	-	2	2	
	Albània	1	-	1	
	Àustria	1	-	1	
	Bèlgica	-	1	1	
Grècia	1	-	1		
Letònia	1	-	1		
Iugoslàvia	1	-	1		
	<b>Total</b>	<b>199</b>	<b>158</b>	<b>357</b>	<b>18,98 %</b>
Àfrica	Marroc	312	178	490	
	Nigèria	22	17	39	
	Algèria	5	4	9	
	Guinea Equatorial	2	7	9	
	Ghana	6	-	6	
	Guinea	1	3	4	
	Mauritània	2	2	4	
	Camerun	1	1	2	
	Costa de Marfil	2	-	2	
	Moçambic	-	2	2	
	Egipte	-	1	1	
	<b>Total</b>	<b>353</b>	<b>215</b>	<b>568</b>	<b>30,20 %</b>
Amèrica	Equador	100	129	229	
	Bolívia	32	58	90	
	Colòmbia	37	48	85	
	República Dominicana	33	36	69	
	Argentina	30	29	59	
	Perú	29	27	56	
	Xile	24	17	41	
	Brasil	17	20	37	
	Veneçuela	14	16	30	
	Uruguai	16	13	29	

(Continua a la pàgina següent)

## 1. POBLACIÓ ► 1.3. Procedència segons el lloc de naixement

(Ve de la pàgina anterior)

Continent	País	Sexe		Total	%
		Homes	Dones		
Amèrica	Cuba	6	10	16	
	Paraguai	7	7	14	
	Hondures	-	5	5	
	Mèxic	1	3	4	
	Canadà	2	1	3	
	Estats Units d'Amèrica	1	2	3	
	El Salvador	1	2	3	
	<b>Total</b>		<b>350</b>	<b>423</b>	<b>773</b>
Àsia	Xina	57	60	117	
	Paquistan	27	-	27	
	Bangladesh	19	3	22	
	Índia	8	1	9	
	Filipines	1	3	4	
	Turquia	2	-	2	
	Iemen	1	1	2	
	<b>Total</b>		<b>115</b>	<b>68</b>	<b>183</b>
Desconegut		1	-	1	0,00 %
<b>Total</b>		<b>1.017</b>	<b>864</b>	<b>1.881</b>	<b>100 %</b>

Font: Padró Municipal d'Habitants, 2007.

## 1. POBLACIÓ ► 1.3. Procedència segons el lloc de naixement

1.T.59. Estrangers: lloc de naixement, per continent, país i sexe. Districte IV

Continent	País	Sexe		Total	%
		Homes	Dones		
Europa	Armènia	57	42	99	
	Romania	46	46	92	
	Portugal	55	15	70	
	França	26	33	59	
	Itàlia	27	14	41	
	Geòrgia	22	18	40	
	Alemanya	21	12	33	
	Ucraïna	14	19	33	
	Rússia	12	18	30	
	Bulgària	8	9	17	
	Moldàvia	9	7	16	
	Regne Unit	6	7	13	
	Polònia	4	6	10	
	Suïssa	6	4	10	
	Finlàndia	2	3	5	
	Països Baixos	1	3	4	
	Bèlgica	2	1	3	
	Andorra	1	2	3	
	Eslovàquia	1	2	3	
	Grècia	1	1	2	
	Suècia	-	2	2	
	Àustria	1	-	1	
	Xipre	-	1	1	
	Hongria	-	1	1	
	Noruega	1	-	1	
	Antiga Iugoslàvia	1	-	1	
Eslovènia	1	-	1		
<b>Total</b>		<b>325</b>	<b>266</b>	<b>591</b>	<b>18,68 %</b>
Àfrica	Marroc	264	160	424	
	Nigèria	27	12	39	
	Algèria	20	7	27	
	Guinea Equatorial	3	13	16	
	Ghana	10	-	10	
	Senegal	6	-	6	
	Guinea	2	2	4	
	Togo	2	1	3	
	Benín	1	1	2	
	Angola	-	1	1	
	Camerun	1	-	1	
	Egipte	-	1	1	
	Libèria	1	-	1	
	Líbia	1	-	1	
	Mali	1	-	1	
	Mauritània	1	-	1	
	Sudàfrica	-	1	1	
	Tunísia	1	-	1	
	<b>Total</b>		<b>341</b>	<b>199</b>	<b>540</b>

(Continua a la pàgina següent)

## 1. POBLACIÓ ► 1.3. Procedència segons el lloc de naixement

(Ve de la pàgina anterior)

Continent	País	Sexe		Total	%
		Homes	Dones		
Amèrica	Equador	230	224	454	
	Brasil	156	162	318	
	Bolívia	53	79	132	
	República Dominicana	48	77	125	
	Colòmbia	65	56	121	
	Perú	43	55	98	
	Argentina	41	38	79	
	Uruguai	28	27	55	
	Veneçuela	24	28	52	
	Xile	21	19	40	
	Cuba	16	16	32	
	Hondures	5	19	24	
	Mèxic	9	10	19	
	Paraguai	6	7	13	
	El Salvador	2	9	11	
	Estats Units d'Amèrica	4	6	10	
	Canadà	1	1	2	
	Dominica	-	1	1	
	Guatemala	-	1	1	
	Nicaragua	-	1	1	
Panamà	-	1	1		
	<b>Total</b>	<b>752</b>	<b>837</b>	<b>1.589</b>	<b>50,22 %</b>
Àsia	Xina	152	120	272	
	Bangladesh	73	26	99	
	Índia	36	8	44	
	Paquistan	16	-	16	
	Filipines	2	2	4	
	Japó	1	3	4	
	Israel	1	1	2	
	Síria	1	-	1	
	Tailàndia	-	1	1	
	Vietnam	1	-	1	
		<b>Total</b>	<b>283</b>	<b>161</b>	<b>444</b>
<b>Total</b>		<b>1.701</b>	<b>1.463</b>	<b>3.164</b>	<b>100 %</b>

Font: Padró Municipal d'Habitants, 2007.

# 1. POBLACIÓ ► 1.3. Procedència segons el lloc de naixement

1.T.60. Estrangers: lloc de naixement, per continent, país i sexe. Districte V

Continent	País	Sexe		Total	%
		Homes	Dones		
Europa	Romania	129	90	219	
	Armènia	75	40	115	
	Portugal	58	33	91	
	Ucraïna	43	19	62	
	França	25	36	61	
	Polònia	37	18	55	
	Geòrgia	42	13	55	
	Itàlia	34	15	49	
	Rússia	11	24	35	
	Bulgària	13	14	27	
	Alemanya	9	18	27	
	Regne Unit	11	4	15	
	Països Baixos	4	8	12	
	Suïssa	5	5	10	
	Àustria	3	5	8	
	Bòsnia-Herzegovina	4	4	8	
	República Txeca	5	2	7	
	Bèlgica	1	5	6	
	Moldàvia	4	-	4	
	Bielorússia	3	1	4	
	Lituània	3	-	3	
	Dinamarca	1	1	2	
	Finlàndia	1	1	2	
	Hongria	1	1	2	
	Letònia	-	2	2	
	Grècia	-	1	1	
Irlanda	1	-	1		
Eslovàquia	-	1	1		
Iugoslàvia	1	-	1		
<b>Total</b>		<b>524</b>	<b>361</b>	<b>885</b>	<b>12,14 %</b>
Àfrica	Marroc	720	444	1.164	
	Nigèria	127	76	203	
	Ghana	48	5	53	
	Algèria	23	15	38	
	Guinea Equatorial	7	24	31	
	Guinea	11	8	19	
	Malí	13	-	13	
	Senegal	10	2	12	
	Costa de Marfil	7	4	11	
	Egipte	5	1	6	
	Guinea Bissau	4	1	5	
	Libèria	2	2	4	
	Mauritània	4	-	4	
	Sierra Leone	2	2	4	
	Benín	1	1	2	
	Etiòpia	1	1	2	
	Sudan	2	-	2	

(Continua a la pàgina següent)

# 1. POBLACIÓ ► 1.3. Procedència segons el lloc de naixement

(Ve de la pàgina anterior)

Continent	País	Sexe		Total	%
		Homes	Dones		
Àfrica	Togo	1	1	2	
	Burkina Faso	1	-	1	
	Angola	-	1	1	
	Cap Verd	-	1	1	
	Maurici	-	1	1	
	Tunísia	1	-	1	
	<b>Total</b>		<b>990</b>	<b>590</b>	<b>1.580</b>
Amèrica	Ecuador	472	472	944	
	Brasil	214	184	398	
	Bolívia	163	196	359	
	Colòmbia	134	145	279	
	Perú	103	112	215	
	República Dominicana	77	89	166	
	Argentina	55	44	99	
	Uruguai	37	42	79	
	Xile	28	28	56	
	Hondures	21	23	44	
	Cuba	13	14	27	
	Paraguai	9	17	26	
	Veneçuela	9	15	24	
	El Salvador	4	8	12	
	Canadà	4	2	6	
	Mèxic	5	1	6	
	Dominica	2	2	4	
	Nicaragua	-	3	3	
	Estats Units d'Amèrica	1	1	2	
	Costa Rica	1	1	2	
Panamà	-	1	1		
<b>Total</b>		<b>1.352</b>	<b>1.400</b>	<b>2.752</b>	<b>37,76%</b>
Àsia	Xina	430	367	797	
	Paquistan	569	89	658	
	Índia	264	64	328	
	Bangladesh	183	73	256	
	Filipines	7	12	19	
	Afganistan	4	-	4	
	Sri-Lanka	2	2	4	
	Mongòlia	-	2	2	
	Aràbia Saudita	-	1	1	
	Indonèsia	-	1	1	
	Israel	1	-	1	
	<b>Total</b>		<b>1.460</b>	<b>611</b>	<b>2.071</b>
Desconegut		1	-	1	0,00 %
<b>Total</b>		<b>4.326</b>	<b>2.962</b>	<b>7.288</b>	<b>100 %</b>

Font: Padró Municipal d'Habitants, 2007.

# 1. POBLACIÓ ► 1.3. Procedència segons el lloc de naixement

1.T.61. Estrangers: lloc de naixement, per continent, país i sexe. Districte VI

Continent	País	Sexe		Total	%	
		Homes	Dones			
Europa	Romania	43	50	93		
	Armènia	49	26	75		
	França	18	17	35		
	Polònia	18	14	32		
	Ucraïna	16	15	31		
	Bulgària	18	11	29		
	Portugal	10	15	25		
	Itàlia	9	10	19		
	Rússia	6	13	19		
	Alemanya	10	7	17		
	Geòrgia	15	2	17		
	Bèlgica	5	4	9		
	Països Baixos	4	3	7		
	Regne Unit	4	2	6		
	Moldàvia	2	3	5		
	Àustria	1	1	2		
	Xipre	2	-	2		
	Suïssa	1	1	2		
	Bielorússia	1	1	2		
	Lituània	2	-	2		
	Dinamarca	1	-	1		
	Luxemburg	1	-	1		
	Andorra	-	1	1		
	Suècia	-	1	1		
Letònia	1	-	1			
Eslovàquia	-	1	1			
	<b>Total</b>	<b>237</b>	<b>198</b>	<b>435</b>	<b>6,09 %</b>	
Àfrica	Marroc	435	287	722		
	Nigèria	58	29	87		
	Ghana	31	5	36		
	Algèria	15	7	22		
	Malí	19	-	19		
	Guinea Equatorial	2	10	12		
	Senegal	10	2	12		
	Guinea	4	3	7		
	Gàmbia	-	3	3		
	Sierra Leone	2	1	3		
	Camerun	2	-	2		
	Costa de Marfil	2	-	2		
	Guinea Bissau	2	-	2		
	Angola	1	-	1		
	Benín	1	-	1		
	Egipte	1	-	1		
	Mauritània	1	-	1		
	Tanzània	1	-	1		
		<b>Total</b>	<b>587</b>	<b>347</b>	<b>934</b>	<b>13,08 %</b>
	Amèrica	Equador	432	448	880	

(Continua a la pàgina següent)

## 1. POBLACIÓ ► 1.3. Procedència segons el lloc de naixement

(Ve de la pàgina anterior)

Continent	País	Sexe		Total	%
		Homes	Dones		
Amèrica	Bolívia	211	252	463	
	República Dominicana	103	120	223	
	Brasil	87	58	145	
	Perú	63	71	134	
	Colòmbia	53	75	128	
	Argentina	36	37	73	
	Xile	21	27	48	
	Cuba	12	15	27	
	Uruguai	16	11	27	
	Paraguai	9	8	17	
	Veneçuela	8	6	14	
	Hondures	3	10	13	
	Estats Units d'Amèrica	-	3	3	
	Mèxic	-	3	3	
	Guatemala	2	1	3	
	El Salvador	-	2	2	
	Canadà	1	-	1	
Panamà	-	1	1		
<b>Total</b>		<b>1.057</b>	<b>1.148</b>	<b>2.205</b>	<b>30.89 %</b>
Àsia	Xina	1.229	885	2.114	
	Paquistan	546	86	632	
	Bangladesh	414	122	536	
	Índia	175	63	238	
	Filipines	19	14	33	
	Iemen	5	-	5	
	Israel	2	-	2	
	Afganistan	1	-	1	
	Nepal	1	-	1	
	Síria	1	-	1	
	Turquia	1	-	1	
	<b>Total</b>		<b>2.394</b>	<b>1.170</b>	<b>3.564</b>
<b>Total</b>		<b>4.275</b>	<b>2.863</b>	<b>7.138</b>	<b>100 %</b>

Font: Padró Municipal d'Habitants, 2007.

## 1. POBLACIÓ ► 1.3. Procedència segons el lloc de naixement

### 1.T.62. Població nascuda a la Xina per grups d'edat i sexe

Grup d'edat	Sexe		Total
	Homes	Dones	
0 - 15 anys	354	254	608
16 - 64 anys	2.159	1.684	3.843
65 anys i més	11	8	19
<b>Total</b>	<b>2.524</b>	<b>1.946</b>	<b>4.470</b>

Font: Padró Municipal d'Habitants, 2007.

### 1.T.63. Població nascuda a la Xina per grups d'edat, sexe i nivell d'instrucció

Grup d'edat	Sexe	Molt Baix	Baix	Mitjà	Superior	Total
0 - 15 anys	Homes	345	8	-	1	354
	Dones	246	8	-	-	254
16 - 64 anys	Homes	1.432	687	38	2	2.159
	Dones	1.153	509	19	3	1.684
65 anys i més	Homes	10	1	-	-	11
	Dones	7	1	-	-	8
<b>Total</b>		<b>193</b>	<b>1.214</b>	<b>57</b>	<b>6</b>	<b>4.470</b>

Nota: Molt Baix (No se sap, no sap llegir ni escriure, sense estudis); Baix (Primària o EGB, Bat. El. EGB o ESO); Mitjà (FP 1er grau, FP 2on grau, Bat sup. BUP o COU); Superior (Títol de grau mitjà, Títol superior).

Font: Padró Municipal d'Habitants, 2007.

### 1.T.64. Població nascuda al Marroc per grups d'edat i sexe

Grup d'edat	Sexe		Total
	Homes	Dones	
0 - 15 anys	197	170	367
16 - 64 anys	2.194	1.305	3.499
65 anys i més	40	56	96
<b>Total</b>	<b>2.431</b>	<b>1.531</b>	<b>3.962</b>

Font: Padró Municipal d'Habitants, 2007.

### 1.T.65. Població nascuda al Marroc per grups d'edat, sexe i nivell d'instrucció

Grups d'edat	Sexe	Molt Baix	Baix	Mitjà	Superior	Total
0 - 15 anys	Homes	195	2	-	-	197
	Dones	168	2	-	-	170
16 - 64 anys	Homes	1.380	696	89	29	2.194
	Dones	895	347	46	17	1.305
65 anys i més	Homes	24	15	-	1	40
	Dones	41	15	-	-	56
<b>Total</b>		<b>2.703</b>	<b>1.077</b>	<b>135</b>	<b>47</b>	<b>3.962</b>

Nota: Molt Baix (No se sap, no sap llegir ni escriure, sense estudis); Baix (Primària o EGB, Bat. El. EGB o ESO); Mitjà (FP 1er grau, FP 2on grau, Bat sup. BUP o COU); Superior (Títol de grau mitjà, Títol superior).

Font: Padró Municipal d'Habitants, 2007.

# 1. POBLACIÓ ► 1.3. Procedència segons el lloc de naixement

## 1.T.66. Població nascuda a l'Equador per grups d'edat i sexe

Grup d'edat	Sexe		Total
	Homes	Dones	
0 - 15 anys	309	289	598
16 - 64 anys	1.314	1.423	2.737
65 anys i més	4	11	15
<b>Total</b>	<b>1.627</b>	<b>1.723</b>	<b>3.350</b>

Font: Padró Municipal d'Habitants, 2007.

## 1.T.67. Població nascuda a l'Equador per grups d'edat, sexe i nivell d'instrucció

Grup d'edat	Sexe	Molt Baix	Baix	Mitjà	Superior	Total
0 - 15 anys	Homes	290	19	-	-	309
	Dones	276	13	-	-	289
16 - 64 anys	Homes	279	723	258	54	1.314
	Dones	280	774	313	56	1.423
65 anys i més	Homes	-	3	1	-	4
	Dones	3	6	1	1	11
<b>Total</b>		<b>1.128</b>	<b>1.538</b>	<b>573</b>	<b>111</b>	<b>3.350</b>

Nota: Molt Baix (No se sap, no sap llegir ni escriure, sense estudis); Baix (Primària o EGB, Bat. El. EGB o ESO); Mitjà (FP 1er grau, FP 2on grau, Bat sup. BUP o COU); Superior (Títol de grau mitjà, Títol superior).

Font: Padró Municipal d'Habitants, 2007.

## 1.T.68. Població nascuda al Paquistan per grups d'edat i sexe

Grup d'edat	Sexe		Total
	Homes	Dones	
0 - 15 anys	96	59	155
16 - 64 anys	1.339	164	1.503
65 anys i més	1	-	1
<b>Total</b>	<b>1.436</b>	<b>223</b>	<b>1.659</b>

Font: Padró Municipal d'Habitants, 2007.

## 1.T.69. Població nascuda al Paquistan per grups d'edat, sexe i nivell d'instrucció

Grup d'edat	Sexe	Molt Baix	Baix	Mitjà	Superior	Total
0 - 15 anys	Homes	96	-	-	-	96
	Dones	58	1	-	-	59
16 - 64 anys	Homes	878	422	25	14	1.339
	Dones	135	28	1	-	164
65 anys i més	Homes	1	-	-	-	1
	Dones	-	-	-	-	-
<b>Total</b>		<b>1.168</b>	<b>451</b>	<b>26</b>	<b>14</b>	<b>1.659</b>

Nota: Molt Baix (No se sap, no sap llegir ni escriure, sense estudis); Baix (Primària o EGB, Bat. El. EGB o ESO); Mitjà (FP 1er grau, FP 2on grau, Bat sup. BUP o COU); Superior (Títol de grau mitjà, Títol superior).

Font: Padró Municipal d'Habitants, 2007.

## 1. POBLACIÓ ► 1.3. Procedència segons el lloc de naixement

### 1.T.70. Població nascuda a Bolívia per grups d'edat i sexe

Grup d'edat	Sexe		Total
	Homes	Dones	
0 - 15 anys	75	100	175
16 - 64 anys	535	698	1.233
65 anys i més	1	4	5
<b>Total</b>	<b>611</b>	<b>802</b>	<b>1.413</b>

Font: Padró Municipal d'Habitants, 2007.

### 1.T.71. Població nascuda a Bolívia per grups d'edat, sexe i nivell d'instrucció

Grup d'edat	Sexe	Molt Baix	Baix	Mitjà	Superior	Total
0 - 15 anys	Homes	72	3	-	-	75
	Dones	93	7	-	-	100
16 - 64 anys	Homes	122	318	73	22	535
	Dones	174	380	113	31	698
65 anys i més	Homes	1	-	-	-	1
	Dones	3	1	-	-	4
<b>Total</b>		<b>465</b>	<b>709</b>	<b>186</b>	<b>53</b>	<b>1.413</b>

Nota: Molt Baix (No se sap, no sap llegir ni escriure, sense estudis); Baix (Primària o EGB, Bat. El. EGB o ESO); Mitjà (FP 1er grau, FP 2on grau, Bat sup. BUP o COU); Superior (Títol de grau mitjà, Títol superior).

Font: Padró Municipal d'Habitants, 2007.

### 1.T.72. Població nascuda a Brasil per grups d'edat i sexe

Grup d'edat	Sexe		Total
	Homes	Dones	
0 - 15 anys	92	74	166
16 - 64 anys	592	504	1.096
65 anys i més	2	6	8
<b>Total</b>	<b>686</b>	<b>584</b>	<b>1.270</b>

Font: Padró Municipal d'Habitants, 2007.

### 1.T.73. Població nascuda a Brasil per grups d'edat, sexe i nivell d'instrucció

Grup d'edat	Sexe	Molt Baix	Baix	Mitjà	Superior	Total
0 - 15 anys	Homes	91	1	-	-	92
	Dones	72	2	-	-	74
16 - 64 anys	Homes	194	317	67	14	592
	Dones	151	271	67	15	504
65 anys i més	Homes	2	-	-	-	2
	Dones	3	2	-	1	6
<b>Total</b>		<b>513</b>	<b>593</b>	<b>134</b>	<b>30</b>	<b>1.270</b>

Nota: Molt Baix (No se sap, no sap llegir ni escriure, sense estudis); Baix (Primària o EGB, Bat. El. EGB o ESO); Mitjà (FP 1er grau, FP 2on grau, Bat sup. BUP o COU); Superior (Títol de grau mitjà, Títol superior).

Font: Padró Municipal d'Habitants, 2007.

## 1. POBLACIÓ ► 1.3. Procedència segons el lloc de naixement

### 1.T.74. Població nascuda a Bangladesh per grups d'edat i sexe

Grup d'edat	Sexe		Total
	Homes	Dones	
0 - 15 anys	103	45	148
16 - 64 anys	720	216	936
65 anys i més	-	-	-
<b>Total</b>	<b>823</b>	<b>261</b>	<b>1.084</b>

Font: Padró Municipal d'Habitants, 2007.

### 1.T.75. Població nascuda a Bangladesh per grups d'edat, sexe i nivell d'instrucció

Grup d'edat	Sexe	Molt Baix	Baix	Mitjà	Superior	Total
0 - 15 anys	Homes	100	3	-	-	103
	Dones	42	2	1	-	45
16 - 64 anys	Homes	513	185	17	5	720
	Dones	177	36	2	1	216
65 anys i més	Homes	-	-	-	-	-
	Dones	-	-	-	-	-
<b>Total</b>		<b>832</b>	<b>226</b>	<b>20</b>	<b>6</b>	<b>1.084</b>

Nota: Molt Baix (No se sap, no sap llegir ni escriure, sense estudis); Baix (Primària o EGB, Bat. El. EGB o ESO); Mitjà (FP 1er grau, FP 2on grau, Bat sup. BUP o COU); Superior (Títol de grau mitjà, Títol superior).

Font: Padró Municipal d'Habitants, 2007.

### 1.T.76. Població nascuda a Colòmbia per grups d'edat i sexe

Grup d'edat	Sexe		Total
	Homes	Dones	
0 - 15 anys	75	49	124
16 - 64 anys	305	375	680
65 anys i més	5	13	18
<b>Total</b>	<b>385</b>	<b>437</b>	<b>822</b>

Font: Padró Municipal d'Habitants, 2007.

### 1.T.77. Població nascuda a Colòmbia per grups d'edat, sexe i nivell d'instrucció

Grup d'edat	Sexe	Molt Baix	Baix	Mitjà	Superior	Total
0 - 15 anys	Homes	73	2	-	-	75
	Dones	42	7	-	-	49
16 - 64 anys	Homes	51	160	69	25	305
	Dones	64	185	97	29	375
65 anys i més	Homes	4	1	-	-	5
	Dones	6	6	1	-	13
<b>Total</b>		<b>240</b>	<b>361</b>	<b>167</b>	<b>54</b>	<b>822</b>

Nota: Molt Baix (No se sap, no sap llegir ni escriure, sense estudis); Baix (Primària o EGB, Bat. El. EGB o ESO); Mitjà (FP 1er grau, FP 2on grau, Bat sup. BUP o COU); Superior (Títol de grau mitjà, Títol superior).

Font: Padró Municipal d'Habitants, 2007.

## 1. POBLACIÓ ► 1.3. Procedència segons el lloc de naixement

### 1.T.78. Població nascuda a la República Dominicana per grups d'edat i sexe

Grup d'edat	Sexe		Total
	Homes	Dones	
0 - 15 anys	52	48	100
16 - 64 anys	298	374	672
65 anys i més	3	13	16
<b>Total</b>	<b>353</b>	<b>435</b>	<b>788</b>

Font: Padró Municipal d'Habitants, 2007.

### 1.T.79. Població nascuda a la República Dominicana per grups d'edat, sexe i nivell d'instrucció

Grup d'edat	Sexe	Molt Baix	Baix	Mitjà	Superior	Total
0 - 15 anys	Homes	50	2	-	-	52
	Dones	45	3	-	-	48
16 - 64 anys	Homes	75	171	44	8	298
	Dones	96	214	57	7	374
65 anys i més	Homes	2	1	-	-	3
	Dones	9	4	-	-	13
<b>Total</b>		<b>277</b>	<b>395</b>	<b>101</b>	<b>15</b>	<b>788</b>

Nota: Molt Baix (No se sap, no sap llegir ni escriure, sense estudis); Baix (Primària o EGB, Bat. El. EGB o ESO); Mitjà (FP 1er grau, FP 2on grau, Bat sup. BUP o COU); Superior (Títol de grau mitjà, Títol superior).

Font: Padró Municipal d'Habitants, 2007.

### 1.T.80. Població nascuda a Romania per grups d'edat i sexe

Grup d'edat	Sexe		Total
	Homes	Dones	
0 - 15 anys	37	30	67
16 - 64 anys	372	303	675
65 anys i més	4	3	7
<b>Total</b>	<b>413</b>	<b>336</b>	<b>749</b>

Font: Padró Municipal d'Habitants, 2007.

### 1.T.81. Població nascuda a Romania per grups d'edat, sexe i nivell d'instrucció

Grup d'edat	Sexe	Molt Baix	Baix	Mitjà	Superior	Total
0 - 15 anys	Homes	37	-	-	-	37
	Dones	28	2	-	-	30
16 - 64 anys	Homes	144	161	54	13	372
	Dones	117	132	40	14	303
65 anys i més	Homes	1	3	-	-	4
	Dones	1	1	1	-	3
<b>Total</b>		<b>328</b>	<b>299</b>	<b>95</b>	<b>27</b>	<b>749</b>

Nota: Molt Baix (No se sap, no sap llegir ni escriure, sense estudis); Baix (Primària o EGB, Bat. El. EGB o ESO); Mitjà (FP 1er grau, FP 2on grau, Bat sup. BUP o COU); Superior (Títol de grau mitjà, Títol superior).

Font: Padró Municipal d'Habitants, 2007.

# 1. POBLACIÓ ► 1.4. Procedència segons la nacionalitat

## 1.T.82. Nacionalitat, per país i sexe. Rànquing. Ciutat

País	Sexe		Total	%
	Homes	Dones		
Espanya	47.138	48.543	95.681	-
Xina	2.813	2.171	4.984	18,89 %
Marroc	2.531	1.653	4.184	15,86 %
Equador	1.552	1.640	3.192	12,10 %
Paquistan	1.442	239	1.681	6,37 %
Bolívia	624	817	1.441	5,46 %
Brasil	655	567	1.222	4,63 %
Bangladesh	871	305	1.176	4,46 %
Romania	438	358	796	3,02 %
Colòmbia	356	387	743	2,82 %
Índia	571	171	742	2,81 %
República Dominicana	316	323	639	2,42 %
Perú	269	275	544	2,06 %
Nigèria	332	209	541	2,05 %
Armènia	306	189	495	1,88 %
Argentina	153	155	308	1,17 %
Itàlia	182	115	297	1,13 %
Portugal	182	88	270	1,02 %
Uruguai	121	103	224	0,85 %
Ucraïna	115	106	221	0,84 %
Xile	111	109	220	0,83 %
Algèria	114	62	176	0,67 %
Geòrgia	123	52	175	0,66 %
Ghana	145	20	165	0,63 %
Rússia	61	96	157	0,60 %
Polònia	95	60	155	0,59 %
Veneçuela	59	66	125	0,47 %
Paraguai	49	75	124	0,47 %
Bulgària	69	52	121	0,46 %
Hondures	39	81	120	0,45 %
Guinea Equatorial	25	72	97	0,37 %
Cuba	41	48	89	0,34 %
França	47	40	87	0,33 %
Filipines	45	32	77	0,29 %
Alemanya	36	28	64	0,24 %
Mali	54	4	58	0,22 %
Regne Unit	39	15	54	0,20 %
El Salvador	19	32	51	0,19 %
Mèxic	22	25	47	0,18 %
Paisos Baixos	23	24	47	0,18 %
Senegal	38	5	43	0,16 %
Guinea	22	19	41	0,16 %
Moldàvia	22	13	35	0,13 %
Egipte	13	12	25	0,09 %
Estats Units d'Amèrica	9	11	20	0,08 %
Bèlgica	8	11	19	0,07 %
Costa de Marfil	12	5	17	0,06 %
Lituània	10	5	15	0,06 %
Bòsnia-Herzegovina	7	6	13	0,05 %
Àustria	6	6	12	0,05 %
Mauritània	9	2	11	0,04 %

(Continua a la pàgina següent)

# 1. POBLACIÓ ► 1.4. Procedència segons la nacionalitat

(Ve de la pàgina anterior)

País	Sexe		Total	%
	Homes	Dones		
Bielorússia	4	6	10	0,04 %
República Txeca	5	5	10	0,04 %
Sierra Leone	5	4	9	0,03 %
Camerun	6	2	8	0,03 %
Canadà	3	5	8	0,03 %
Libèria	5	3	8	0,03 %
Finlàndia	2	5	7	0,03 %
Guatemala	3	4	7	0,03 %
Guinea Bissau	6	1	7	0,03 %
Iemen	5	2	7	0,03 %
Mongòlia	4	3	7	0,03 %
Suècia	2	5	7	0,03 %
Benín	3	3	6	0,02 %
Tunísia	5	1	6	0,02 %
Eslovàquia	1	4	5	0,02 %
Grècia	3	2	5	0,02 %
Letònia	2	3	5	0,02 %
Nicaragua	1	4	5	0,02 %
Sri-Lanka	2	3	5	0,02 %
Afganistan	4	-	4	0,02 %
Croàcia	2	2	4	0,02 %
Dinamarca	3	1	4	0,02 %
Japó	1	3	4	0,02 %
Panamà	1	3	4	0,02 %
Sudan	4	-	4	0,02 %
Albània	2	1	3	0,01 %
Burkina Faso	3	-	3	0,01 %
Cap Verd	1	2	3	0,01 %
Etiòpia	2	1	3	0,01 %
Gàmbia	1	2	3	0,01 %
Hongria	1	2	3	0,01 %
Iugoslàvia	2	1	3	0,01 %
Síria	2	1	3	0,01 %
Togo	2	1	3	0,01 %
Xipre	2	1	3	0,01 %
Corea del Sud	-	2	2	0,01 %
Dominica	1	1	2	0,01 %
Eslovènia	1	1	2	0,01 %
Indonèsia	-	2	2	0,01 %
Luxemburg	2	-	2	0,01 %
Moçambic	-	2	2	0,01 %
Noruega	1	1	2	0,01 %
Sudàfrica	1	1	2	0,01 %
Zaire	1	1	2	0,01 %
Andorra	1	-	1	0,00 %
Aràbia Saudita	-	1	1	0,00 %
Austràlia	1	-	1	0,00 %
Costa Rica	-	1	1	0,00 %
Guayana	1	-	1	0,00 %
Irlanda	1	-	1	0,00 %
Israel	-	1	1	0,00 %
Jordània	1	-	1	0,00 %
Kènia	1	-	1	0,00 %
Malta	1	-	1	0,00 %

(Continua a la pàgina següent)

## 1. POBLACIÓ ► 1.4. Procedència segons la nacionalitat

(Ve de la pàgina anterior)

País	Sexe		Total	%
	Homes	Dones		
Maurici	-	1	1	0,00 %
Nepal	1	-	1	0,00 %
Suïssa	1	-	1	0,00 %
Tailàndia	-	1	1	0,00 %
Tanzània	1	-	1	0,00 %
Turquia	1	-	1	0,00 %
Zimbawe	1	-	1	0,00 %
Apàtrida	1	-	1	0,00 %
<b>Total</b>	<b>62.459</b>	<b>59.604</b>	<b>122.063</b>	<b>100 %</b>

*Nota: el percentatge està calculat sense incloure la població de nacionalitat espanyola.*

*Font: Padró Municipal d'Habitants, 2007.*

### 1.T.83. Nacionalitat, per continent i sexe. Ciutat

País	Sexe		Total	%
	Homes	Dones		
Europa	48.946	49.847	98.793	80,94 %
Àfrica	3.343	2.088	5.431	4,45 %
Àsia	5.763	2.937	8.700	7,13 %
Amèrica	4.405	4.732	9.137	7,49 %
Oceania	1	-	1	0,00 %
Apàtrida	1	-	1	0,00 %
<b>Total</b>	<b>62.459</b>	<b>59.604</b>	<b>122.063</b>	<b>100 %</b>

*Font: Padró Municipal d'Habitants, 2007.*

# 1. POBLACIÓ ► 1.4. Procedència segons la nacionalitat

## 1.T.84. Nacionalitat, per país i sexe. Rànquing. Districte I

País	Sexe		Total	%
	Homes	Dones		
Espanya	8.991	9.502	18.493	-
Marroc	430	314	744	18,47 %
Xina	401	341	742	18,42 %
Equador	199	250	449	11,14 %
Brasil	144	109	253	6,28 %
Bolívia	80	112	192	4,77 %
Romania	89	73	162	4,02 %
Paquistan	133	14	147	3,65 %
Armènia	80	52	132	3,28 %
Colòmbia	56	61	117	2,90 %
República Dominicana	49	52	101	2,51 %
Bangladesh	71	27	98	2,43 %
Nigèria	49	36	85	2,11 %
Itàlia	51	22	73	1,81 %
Argentina	32	30	62	1,54 %
Perú	31	30	61	1,51 %
Uruguai	37	22	59	1,46 %
Xile	24	23	47	1,17 %
Índia	34	8	42	1,04 %
Portugal	27	14	41	1,02 %
Rússia	16	22	38	0,94 %
Paraguai	13	22	35	0,87 %
Algèria	20	14	34	0,84 %
Geòrgia	20	7	27	0,67 %
Polònia	15	12	27	0,67 %
El Salvador	11	13	24	0,60 %
Ucraïna	10	9	19	0,47 %
Bulgària	9	8	17	0,42 %
Guinea Equatorial	7	10	17	0,42 %
Malí	13	3	16	0,40 %
Hondures	3	11	14	0,35 %
França	5	8	13	0,32 %
Països Baixos	5	6	11	0,27 %
Egipte	3	7	10	0,25 %
Ghana	8	2	10	0,25 %
Veneçuela	5	5	10	0,25 %
Cuba	2	7	9	0,22 %
Alemanya	5	3	8	0,20 %
Regne Unit	5	2	7	0,17 %
Senegal	7	-	7	0,17 %
Mèxic	3	3	6	0,15 %
Bòsnia-Herzegovina	3	2	5	0,12 %
Estats Units d'Amèrica	4	1	5	0,12 %
Mongòlia	4	1	5	0,12 %
Moldàvia	3	1	4	0,10 %
Tunísia	3	1	4	0,10 %
Lituània	3	-	3	0,07 %
Suècia	-	3	3	0,07 %
Albània	1	1	2	0,05 %
Bèlgica	1	1	2	0,05 %
Burkina Faso	2	-	2	0,05 %

(Continua a la pàgina següent)

## 1. POBLACIÓ ► 1.4. Procedència segons la nacionalitat

(Ve de la pàgina anterior)

País	Sexe		Total	%
	Homes	Dones		
Costa de Marfil	1	1	2	0,05 %
Etiòpia	1	1	2	0,05 %
Filipines	2	-	2	0,05 %
Guatemala	1	1	2	0,05 %
Guinea	1	1	2	0,05 %
Iemen	-	2	2	0,05 %
Sudán	2	-	2	0,05 %
Corea del Sud	-	1	1	0,02 %
Croàcia	1	-	1	0,02 %
Eslovènia	-	1	1	0,02 %
Finlàndia	-	1	1	0,02 %
Gàmbia	1	-	1	0,02 %
Grècia	1	-	1	0,02 %
Guayana	1	-	1	0,02 %
Guinea Bissau	-	1	1	0,02 %
Indonèsia	-	1	1	0,02 %
Kènia	1	-	1	0,02 %
Libèria	-	1	1	0,02 %
Panamà	1	-	1	0,02 %
Síria	-	1	1	0,02 %
Zimbawe	1	-	1	0,02 %
<b>Total</b>	<b>11.232</b>	<b>11.290</b>	<b>22.522</b>	<b>100 %</b>

*Nota: el percentatge està calculat sense incloure la població de nacionalitat espanyola.*

*Font: Padró Municipal d'Habitants, 2007.*

# 1. POBLACIÓ ► 1.4. Procedència segons la nacionalitat

## 1.T.85. Nacionalitat, per país i sexe. Rànquing. Districte II

País	Sexe		Total	%
	Homes	Dones		
Espanya	6.282	6.472	12.754	-
Xina	325	242	567	19,35 %
Marroc	289	198	487	16,62 %
Equador	175	173	348	11,88 %
Bolívia	78	110	188	6,42 %
Paquistan	146	37	183	6,25 %
Romania	76	55	131	4,47 %
Brasil	63	45	108	3,69 %
Bangladesh	68	19	87	2,97 %
Colòmbia	31	36	67	2,29 %
Índia	49	10	59	2,01 %
Perú	28	29	57	1,95 %
Ghana	44	8	52	1,77 %
Nigèria	25	22	47	1,60 %
República Dominicana	27	20	47	1,60 %
Ucraïna	22	23	45	1,54 %
Argentina	20	19	39	1,33 %
Algèria	23	11	34	1,16 %
Uruguai	16	16	32	1,09 %
Bulgària	16	9	25	0,85 %
Hondures	8	17	25	0,85 %
Itàlia	10	13	23	0,78 %
Polònia	19	4	23	0,78 %
Filipines	12	10	22	0,75 %
Paraguai	5	14	19	0,65 %
Xile	9	9	18	0,61 %
Portugal	12	5	17	0,58 %
Veneçuela	9	8	17	0,58 %
Armènia	10	5	15	0,51 %
Cuba	10	5	15	0,51 %
Rússia	6	7	13	0,44 %
França	5	6	11	0,38 %
Mèxic	4	7	11	0,38 %
Guinea Equatorial	4	6	10	0,34 %
Malí	8	1	9	0,31 %
Regne Unit	7	2	9	0,31 %
El Salvador	1	6	7	0,24 %
Països Baixos	4	3	7	0,24 %
Egipte	4	2	6	0,20 %
Geòrgia	4	2	6	0,20 %
Alemanya	3	2	5	0,17 %
Senegal	4	1	5	0,17 %
Moldàvia	2	2	4	0,14 %
Guinea	2	1	3	0,10 %
Camerun	2	-	2	0,07 %
Zaire	1	1	2	0,07 %
Austràlia	1	-	1	0,03 %
Bèlgica	-	1	1	0,03 %
Bielorússia	-	1	1	0,03 %
Bòsnia-Herzegovina	1	-	1	0,03 %
Canadà	-	1	1	0,03 %

(Continua a la pàgina següent)

## 1. POBLACIÓ ► 1.4. Procedència segons la nacionalitat

(Ve de la pàgina anterior)

País	Sexe		Total	%
	Homes	Dones		
Corea del Sud	-	1	1	0,03 %
Costa de Marfil	1	-	1	0,03 %
Croàcia	-	1	1	0,03 %
Estats Units d'Amèrica	-	1	1	0,03 %
Guatemala	-	1	1	0,03 %
Iugoslàvia	-	1	1	0,03 %
Letònia	-	1	1	0,03 %
Libèria	1	-	1	0,03 %
Mauritània	1	-	1	0,03 %
Nicaragua	1	-	1	0,03 %
República Txeca	-	1	1	0,03 %
Sierra Leone	1	-	1	0,03 %
Síria	1	-	1	0,03 %
Sudàfrica	1	-	1	0,03 %
Sudán	1	-	1	0,03 %
Suècia	1	-	1	0,03 %
Suïssa	1	-	1	0,03 %
Tunísia	1	-	1	0,03 %
<b>Total</b>	<b>7.981</b>	<b>7.703</b>	<b>15.684</b>	<b>100 %</b>

*Nota: el percentatge està calculat sense incloure la població de nacionalitat espanyola.*

*Font: Padró Municipal d'Habitants, 2007.*

# 1. POBLACIÓ ► 1.4. Procedència segons la nacionalitat

## 1.T.86. Nacionalitat, per país i sexe. Rànquing. Districte III

País	Sexe		Total	%
	Homes	Dones		
Espanya	8.884	8.878	17.762	-
Marroc	330	196	526	29,80 %
Equador	95	122	217	12,29 %
Xina	71	67	138	7,82 %
Bolívia	32	57	89	5,04 %
Romania	45	29	74	4,19 %
Colòmbia	34	33	67	3,80 %
República Dominicana	25	32	57	3,23 %
Armènia	28	20	48	2,72 %
Argentina	17	24	41	2,32 %
Nigèria	22	17	39	2,21 %
Perú	20	19	39	2,21 %
Brasil	14	18	32	1,81 %
Itàlia	18	14	32	1,81 %
Xile	18	14	32	1,81 %
Paquistan	27	-	27	1,53 %
Geòrgia	19	6	25	1,42 %
Rússia	10	13	23	1,30 %
Bangladesh	19	3	22	1,25 %
Ucraïna	9	13	22	1,25 %
Portugal	15	6	21	1,19 %
Veneçuela	7	14	21	1,19 %
Uruguai	10	10	20	1,13 %
Alemanya	11	6	17	0,96 %
Paraguai	7	7	14	0,79 %
França	7	5	12	0,68 %
Algèria	7	4	11	0,62 %
Cuba	3	7	10	0,57 %
Índia	8	1	9	0,51 %
Guinea Equatorial	1	7	8	0,45 %
Lituània	2	5	7	0,40 %
Bulgària	4	2	6	0,34 %
Polònia	1	4	5	0,28 %
Ghana	4	-	4	0,23 %
Guinea	1	3	4	0,23 %
Hondures	-	4	4	0,23 %
Mauritània	2	2	4	0,23 %
Mèxic	1	3	4	0,23 %
Regne Unit	3	1	4	0,23 %
Bielorússia	-	3	3	0,17 %
Camerun	1	2	3	0,17 %
Bèlgica	1	1	2	0,11 %
Canadà	1	1	2	0,11 %
Costa de Marfil	2	-	2	0,11 %
Filipines	1	1	2	0,11 %
Moçambic	-	2	2	0,11 %
Països Baixos	1	1	2	0,11 %
República Txeca	-	2	2	0,11 %
Albània	1	-	1	0,06 %
Àustria	1	-	1	0,06 %
Egipte	-	1	1	0,06 %

(Continua a la pàgina següent)

## 1. POBLACIÓ ► 1.4. Procedència segons la nacionalitat

(Ve de la pàgina anterior)

País	Sexe		Total	%
	Homes	Dones		
El Salvador	1	-	1	0,06 %
Estats Units d'Amèrica	-	1	1	0,06 %
Grècia	1	-	1	0,06 %
Iugoslàvia	1	-	1	0,06 %
Letònia	1	-	1	0,06 %
Apàtrida	1	-	1	0,06 %
Turquia	1	-	1	0,06 %
<b>Total</b>	<b>9.846</b>	<b>9.681</b>	<b>19.527</b>	<b>100 %</b>

*Nota: el percentatge està calculat sense incloure la població de nacionalitat espanyola.*

*Font: Padró Municipal d'Habitants, 2007.*

# 1. POBLACIÓ ► 1.4. Procedència segons la nacionalitat

## 1.T.87. Nacionalitat, per país i sexe. Rànquing. Districte IV

País	Sexe		Total	%
	Homes	Dones		
Espanya	9.614	10.066	19.680	-
Equador	217	222	439	14,62 %
Marroc	272	151	423	14,09 %
Brasil	144	156	300	9,99 %
Xina	171	128	299	9,96 %
Bolívia	53	80	133	4,43 %
República Dominicana	50	61	111	3,70 %
Bangladesh	79	31	110	3,66 %
Colòmbia	57	51	108	3,60 %
Armènia	60	43	103	3,43 %
Romania	49	48	97	3,23 %
Perú	39	46	85	2,83 %
Portugal	57	16	73	2,43 %
Itàlia	38	23	61	2,03 %
Argentina	22	26	48	1,60 %
Nigèria	30	18	48	1,60 %
Índia	36	10	46	1,53 %
Veneçuela	21	23	44	1,47 %
Geòrgia	23	19	42	1,40 %
Uruguai	21	16	37	1,23 %
Ucraïna	14	21	35	1,17 %
Xile	17	15	32	1,07 %
Algèria	23	7	30	1,00 %
Rússia	13	16	29	0,97 %
Hondures	6	17	23	0,77 %
Paquistan	17	2	19	0,63 %
Mèxic	9	9	18	0,60 %
Moldàvia	11	7	18	0,60 %
Bulgària	9	8	17	0,57 %
França	8	8	16	0,53 %
Guinea Equatorial	3	12	15	0,50 %
Cuba	6	7	13	0,43 %
Paraguai	6	7	13	0,43 %
Alemanya	9	2	11	0,37 %
Polònia	4	7	11	0,37 %
Regne Unit	6	5	11	0,37 %
Ghana	10	-	10	0,33 %
El Salvador	3	5	8	0,27 %
Estats Units d'Amèrica	3	5	8	0,27 %
Senegal	6	-	6	0,20 %
Països Baixos	2	3	5	0,17 %
Finlàndia	1	3	4	0,13 %
Guinea	2	2	4	0,13 %
Japó	1	3	4	0,13 %
Benín	1	2	3	0,10 %
Eslovàquia	1	2	3	0,10 %
Suècia	1	2	3	0,10 %
Canadà	1	1	2	0,07 %
Filipines	2	-	2	0,07 %
Grècia	1	1	2	0,07 %
Noruega	1	1	2	0,07 %

(Continua a la pàgina següent)

# 1. POBLACIÓ ► 1.4. Procedència segons la nacionalitat

(Ve de la pàgina anterior)

País	Sexe		Total	%
	Homes	Dones		
Andorra	1	-	1	0,03 %
Àustria	1	-	1	0,03 %
Bèlgica	-	1	1	0,03 %
Camerun	1	-	1	0,03 %
Egipte	-	1	1	0,03 %
Eslovènia	1	-	1	0,03 %
Guatemala	-	1	1	0,03 %
Hongria	-	1	1	0,03 %
Israel	-	1	1	0,03 %
Libèria	1	-	1	0,03 %
Malí	1	-	1	0,03 %
Mauritània	1	-	1	0,03 %
Nicaragua	-	1	1	0,03 %
Panamà	-	1	1	0,03 %
Síria	1	-	1	0,03 %
Sudàfrica	-	1	1	0,03 %
Tailàndia	-	1	1	0,03 %
Togo	1	-	1	0,03 %
Xipre	-	1	1	0,03 %
<b>Total</b>	<b>11.259</b>	<b>11.424</b>	<b>22.683</b>	<b>100 %</b>

*Nota: el percentatge està calculat sense incloure la població de nacionalitat espanyola.*

*Font: Padró Municipal d'Habitants, 2007.*

# 1. POBLACIÓ ► 1.4. Procedència segons la nacionalitat

## 1.T.88. Nacionalitat, per país i sexe. Rànquing. Districte V

País	Sexe		Total	%
	Homes	Dones		
Espanya	8.293	8.370	16.663	-
Marroc	738	481	1.219	33,35 %
Equador	452	447	899	24,59 %
Xina	488	410	898	24,57 %
Paquistan	569	94	663	18,14 %
Brasil	207	182	389	10,64 %
Bolívia	167	201	368	10,07 %
Índia	268	72	340	9,30 %
Banqladesh	198	86	284	7,77 %
Colòmbia	124	130	254	6,95 %
Romania	134	101	235	6,43 %
Nigèria	144	83	227	6,21 %
Perú	93	93	186	5,09 %
República Dominicana	71	70	141	3,86 %
Armènia	79	41	120	3,28 %
Portugal	58	34	92	2,52 %
Itàlia	51	29	80	2,19 %
Ucraïna	44	23	67	1,83 %
Argentina	31	30	61	1,67 %
Polònia	38	19	57	1,56 %
Geòrgia	42	14	56	1,53 %
Uruguai	27	28	55	1,50 %
Ghana	49	4	53	1,45 %
Xile	24	23	47	1,29 %
Algèria	25	17	42	1,15 %
Hondures	19	23	42	1,15 %
Rússia	11	25	36	0,98 %
Guinea Equatorial	8	26	34	0,93 %
Bulgària	13	14	27	0,74 %
Paraguai	9	17	26	0,71 %
França	16	8	24	0,66 %
Cuba	11	11	22	0,60 %
Guinea	12	10	22	0,60 %
Veneçuela	9	12	21	0,57 %
Filipines	8	10	18	0,49 %
Països Baixos	6	8	14	0,38 %
Alemanya	3	10	13	0,36 %
Malí	13	-	13	0,36 %
Regne Unit	10	3	13	0,36 %
Senegal	10	2	12	0,33 %
Costa de Marfil	6	4	10	0,27 %
El Salvador	3	6	9	0,25 %
Àustria	3	5	8	0,22 %
Bèlgica	2	6	8	0,22 %
Bòsnia-Herzegovina	3	4	7	0,19 %
República Txeca	5	2	7	0,19 %
Egipte	5	1	6	0,16 %
Mèxic	5	1	6	0,16 %
Libèria	3	2	5	0,14 %
Sri-Lanka	2	3	5	0,14 %
Bielorússia	3	1	4	0,11 %

(Continua a la pàgina següent)

## 1. POBLACIÓ ► 1.4. Procedència segons la nacionalitat

(Ve de la pàgina anterior)

País	Sexe		Total	%
	Homes	Dones		
Guinea Bissau	4	-	4	0,11 %
Mauritània	4	-	4	0,11 %
Moldàvia	4	-	4	0,11 %
Sierra Leone	2	2	4	0,11 %
Afganistan	3	-	3	0,08 %
Canadà	1	2	3	0,08 %
Cap Verd	1	2	3	0,08 %
Dinamarca	2	1	3	0,08 %
Estats Units d'Amèrica	2	1	3	0,08 %
Lituània	3	-	3	0,08 %
Nicaragua	-	3	3	0,08 %
Benín	1	1	2	0,05 %
Croàcia	1	1	2	0,05 %
Dominica	1	1	2	0,05 %
Finlàndia	1	1	2	0,05 %
Hongria	1	1	2	0,05 %
Letònia	-	2	2	0,05 %
Mongòlia	-	2	2	0,05 %
Togo	1	1	2	0,05 %
Aràbia Saudita	-	1	1	0,03 %
Burkina Faso	1	-	1	0,03 %
Costa Rica	-	1	1	0,03 %
Eslovàquia	-	1	1	0,03 %
Etiòpia	1	-	1	0,03 %
Grècia	-	1	1	0,03 %
Indonèsia	-	1	1	0,03 %
Irlanda	1	-	1	0,03 %
Iugoslàvia	1	-	1	0,03 %
Maurici	-	1	1	0,03 %
Panamà	-	1	1	0,03 %
Sudán	1	-	1	0,03 %
Tunísia	1	-	1	0,03 %
<b>Total</b>	<b>12.650</b>	<b>11.324</b>	<b>23.974</b>	<b>100 %</b>

*Nota: el percentatge està calculat sense incloure la població de nacionalitat espanyola.*

*Font: Padró Municipal d'Habitants, 2007.*

# 1. POBLACIÓ ► 1.4. Procedència segons la nacionalitat

1.T.89. Nacionalitat, per país i sexe. Rànquing. Districte VI

País	Sexe		Total	%
	Homes	Dones		
Espanya	5.074	5.255	10.329	-
Xina	1.357	983	2.340	31,86 %
Equador	414	426	840	11,44 %
Marroc	472	313	785	10,69 %
Paquistan	550	92	642	8,74 %
Bangladesh	436	139	575	7,83 %
Bolívia	214	257	471	6,41 %
Índia	176	70	246	3,35 %
República Dominicana	94	88	182	2,48 %
Brasil	83	57	140	1,91 %
Colòmbia	54	76	130	1,77 %
Perú	58	58	116	1,58 %
Romania	45	52	97	1,32 %
Nigèria	62	33	95	1,29 %
Armènia	49	28	77	1,05 %
Argentina	31	26	57	0,78 %
Xile	19	25	44	0,60 %
Ghana	30	6	36	0,49 %
Ucraïna	16	17	33	0,45 %
Polònia	18	14	32	0,44 %
Filipines	20	11	31	0,42 %
Bulgària	18	11	29	0,39 %
Itàlia	14	14	28	0,38 %
Portugal	13	13	26	0,35 %
Algèria	16	9	25	0,34 %
Uruguai	10	11	21	0,29 %
Cuba	9	11	20	0,27 %
Geòrgia	15	4	19	0,26 %
Mali	19	-	19	0,26 %
Rússia	5	13	18	0,25 %
Paraguai	9	8	17	0,23 %
Guinea Equatorial	2	11	13	0,18 %
Senegal	11	2	13	0,18 %
Hondures	3	9	12	0,16 %
Veneçuela	8	4	12	0,16 %
França	6	5	11	0,15 %
Alemanya	5	5	10	0,14 %
Regne Unit	8	2	10	0,14 %
Països Baixos	5	3	8	0,11 %
Guinea	4	2	6	0,08 %
Bèlgica	4	1	5	0,07 %
Iemen	5	-	5	0,07 %
Moldàvia	2	3	5	0,07 %
Sierra Leone	2	2	4	0,05 %
Guatemala	2	1	3	0,04 %
Àustria	1	1	2	0,03 %
Bielorússia	1	1	2	0,03 %
Camerun	2	-	2	0,03 %
Costa de Marfil	2	-	2	0,03 %
El Salvador	-	2	2	0,03 %
Estats Units d'Amèrica	-	2	2	0,03 %

(Continua a la pàgina següent)

# 1. POBLACIÓ ► 1.4. Procedència segons la nacionalitat

(Ve de la pàgina anterior)

País	Sexe		Total	%
	Homes	Dones		
Gàmbia	-	2	2	0,03 %
Guinea Bissau	2	-	2	0,03 %
Lituània	2	-	2	0,03 %
Luxemburg	2	-	2	0,03 %
Mèxic	-	2	2	0,03 %
Xipre	2	-	2	0,03 %
Afganistan	1	-	1	0,01 %
Benín	1	-	1	0,01 %
Dinamarca	1	-	1	0,01 %
Egipte	1	-	1	0,01 %
Eslovàquia	-	1	1	0,01 %
Jordània	1	-	1	0,01 %
Letònia	1	-	1	0,01 %
Malta	1	-	1	0,01 %
Mauritània	1	-	1	0,01 %
Nepal	1	-	1	0,01 %
Panamà	-	1	1	0,01 %
Tanzània	1	-	1	0,01 %
<b>Total</b>	<b>9.491</b>	<b>8.182</b>	<b>17.673</b>	<b>100 %</b>

*Nota: el percentatge està calculat sense incloure la població de nacionalitat espanyola.*

*Font: Padró Municipal d'Habitants, 2007.*

# 1. POBLACIÓ ► 1.5. Nivell d'instrucció

## 1.T.90. Nivell d'instrucció, per sexe i edat (10 anys i més). Ciutat

Grup d'edat	Sexe	No se sap	No sap llegir ni escriure	Sense estudis	Primària o EGB (primera etapa complerta)	Bat. El., EGB o ESO (segona etapa complerta)	F.P. 1er Grau	F.P. 2on Grau	Bat. Sup., BUP o COU	Diplomatura	Llicenciatura o doctorat	Total
10-14 anys	Homes	359	881	1.237	41	10	-	-	-	1	3	2.532
	Dones	301	799	1.156	42	9	-	1	-	-	1	2.309
15-19 anys	Homes	265	376	1.889	359	161	12	17	38	-	1	3.118
	Dones	187	324	1.621	324	156	17	19	49	2	1	2.700
20-24 anys	Homes	352	159	1.110	1.632	413	50	78	149	10	12	3.965
	Dones	253	104	956	1.490	402	72	111	227	33	19	3.667
25-29 anys	Homes	591	196	745	1.752	1.544	411	227	474	61	91	6.092
	Dones	354	121	477	1.353	1.306	367	266	608	130	119	5.101
30-34 anys	Homes	681	221	620	1.490	1.434	668	545	919	136	157	6.871
	Dones	395	130	391	983	1.134	519	541	1.044	242	185	5.564
35-39 anys	Homes	678	239	486	1.262	1.517	564	473	548	114	201	6.082
	Dones	340	156	328	931	1.269	436	451	543	261	242	4.957
40-44 anys	Homes	408	163	360	1.003	1.360	559	373	413	89	136	4.864
	Dones	262	144	270	955	1.195	465	282	356	155	202	4.286
45-49 anys	Homes	274	139	307	1.210	1.127	244	164	273	96	82	3.916
	Dones	130	88	272	1.388	938	239	89	207	121	102	3.574
50-54 anys	Homes	119	66	355	1.439	718	161	116	199	63	61	3.297
	Dones	72	75	506	1.678	668	120	40	104	81	46	3.390
55-59 anys	Homes	51	60	583	1.677	542	117	96	72	74	30	3.302
	Dones	41	116	960	1.993	486	74	30	50	43	26	3.819
60-64 anys	Homes	18	79	901	1.809	490	91	78	57	45	30	3.598
	Dones	27	188	1.363	1.890	415	46	24	24	23	18	4.018
65-69 anys	Homes	16	96	1.051	1.225	290	45	45	28	21	14	2.831
	Dones	24	280	1.260	1.148	199	11	9	10	15	13	2.969
70-74 anys	Homes	12	128	1.061	1.031	182	19	32	16	20	13	2.514
	Dones	18	351	1.282	925	112	10	4	10	8	6	2.726
75-79 anys	Homes	11	115	791	598	93	11	11	15	8	9	1.662
	Dones	15	347	1.005	659	57	2	2	5	7	1	2.100
80-84 anys	Homes	4	69	457	312	25	9	3	6	7	3	895
	Dones	17	329	783	419	32	5	3	4	2	1	1.595
85 i més	Homes	11	61	295	162	20	6	5	4	1	1	566
	Dones	31	349	655	282	29	1	1	2	7	2	1.359
<b>Total</b>		<b>6.317</b>	<b>6.949</b>	<b>25.533</b>	<b>33.462</b>	<b>18.333</b>	<b>5.351</b>	<b>4.136</b>	<b>6.454</b>	<b>1.876</b>	<b>1.828</b>	<b>110.239</b>
<b>%</b>		<b>5,73 %</b>	<b>6,30 %</b>	<b>23,16 %</b>	<b>30,35 %</b>	<b>16,63 %</b>	<b>4,85 %</b>	<b>3,75 %</b>	<b>5,85 %</b>	<b>1,70 %</b>	<b>1,66 %</b>	<b>100 %</b>

Font: Padró Municipal d'Habitants, 2007.

## 1.T.91. Nivell d'instrucció, per sexe i edat (10 anys i més). Districte I

Grup d'edat	Sexe	No se sap	No sap llegir ni escriure	Sense estudis	Primària o EGB (primera etapa complerta)	Bat. El., EGB o ESO (segona etapa complerta)	F.P. 1er Grau	F.P. 2on Grau	Bat. Sup., BUP o COU	Diplomatura	Llicenciatura o doctorat	Total
10-14 anys	Homes	53	166	240	8	-	-	-	-	-	3	470
	Dones	49	134	210	12	-	-	-	-	-	1	406
15-19 anys	Homes	46	49	352	54	27	2	-	13	-	-	543
	Dones	32	54	302	58	27	2	-	9	-	1	485
20-24 anys	Homes	61	25	189	316	63	9	9	45	-	1	718
	Dones	37	15	162	279	60	11	4	62	8	1	639
25-29 anys	Homes	93	21	119	293	263	66	27	126	9	18	1.035
	Dones	62	25	59	226	226	63	25	138	21	24	869
30-34 anys	Homes	101	35	79	210	241	124	82	239	19	25	1.155
	Dones	64	22	65	145	205	84	85	248	50	44	1.012
35-39 anys	Homes	83	41	61	213	225	89	79	130	32	49	1.002
	Dones	47	31	50	144	185	81	73	135	62	56	864
40-44 anys	Homes	55	20	37	160	226	97	75	106	22	36	834
	Dones	33	28	27	144	230	121	53	98	38	60	832
45-49 anys	Homes	34	20	44	202	219	52	32	75	34	32	744
	Dones	19	13	32	256	206	63	15	70	45	38	757
50-54 anys	Homes	14	9	46	244	139	34	28	51	19	22	606
	Dones	16	15	88	309	146	25	10	35	26	19	689
55-59 anys	Homes	6	10	88	326	137	26	21	19	28	9	670
	Dones	4	9	153	409	127	15	4	16	17	9	763
60-64 anys	Homes	2	8	137	320	109	19	25	17	13	6	656
	Dones	4	21	216	348	100	8	4	9	9	11	730
65-69 anys	Homes	2	6	162	213	65	14	9	7	7	5	490
	Dones	1	36	210	257	56	1	2	4	4	5	576
70-74 anys	Homes	2	9	185	239	40	3	10	6	9	4	507
	Dones	4	47	232	236	31	3	1	2	4	4	564
75-79 anys	Homes	4	18	154	142	29	3	4	5	1	2	362
	Dones	3	63	197	174	14	1	-	3	3	1	459
80-84 anys	Homes	1	12	91	82	6	4	1	-	4	-	201
	Dones	2	47	157	120	11	2	3	-	2	1	345
85 i més	Homes	4	11	70	42	8	1	2	2	1	-	141
	Dones	8	57	133	92	12	1	-	-	4	-	307
<b>Total</b>		<b>946</b>	<b>1.077</b>	<b>4.347</b>	<b>6.273</b>	<b>3.433</b>	<b>1.024</b>	<b>683</b>	<b>1.670</b>	<b>491</b>	<b>487</b>	<b>20.431</b>
<b>%</b>		<b>4,63 %</b>	<b>5,27 %</b>	<b>21,28 %</b>	<b>30,70 %</b>	<b>16,80 %</b>	<b>5,01 %</b>	<b>3,34 %</b>	<b>8,17 %</b>	<b>2,40 %</b>	<b>2,38 %</b>	<b>100 %</b>

Font: Padró Municipal d'Habitants, 2007.

# 1. POBLACIÓ ► 1.5. Nivell d'instrucció

## 1.T.92. Nivell d'instrucció, per sexe i edat (10 anys i més). Districte II

Grup d'edat	Sexe	No se sap	No sap llegir ni escriure	Sense estudis	Primària o EGB (primera etapa complerta)	Bat. El., EGB o ESO (segona etapa complerta)	F.P. 1er Grau	F.P. 2on Grau	Bat. Sup., BUP o COU	Diplomatura	Llicenciatura o doctorat	Total
10-14 anys	Homes	40	114	147	1	-	-	-	-	1	-	303
	Dones	35	113	133	4	-	-	-	-	-	-	285
15-19 anys	Homes	43	38	228	26	16	1	-	3	-	1	356
	Dones	22	41	220	39	22	3	-	8	-	-	355
20-24 anys	Homes	34	21	196	198	42	6	4	24	5	1	531
	Dones	39	13	168	175	60	9	5	34	3	3	509
25-29 anys	Homes	75	24	125	242	219	70	14	69	9	6	853
	Dones	42	15	90	201	195	57	15	100	13	13	741
30-34 anys	Homes	61	30	76	205	196	93	61	120	17	16	875
	Dones	47	17	63	106	160	71	65	128	29	11	697
35-39 anys	Homes	70	29	49	142	185	73	38	77	10	28	701
	Dones	39	14	39	107	173	57	43	56	33	22	583
40-44 anys	Homes	47	22	39	125	163	69	37	61	13	14	590
	Dones	34	23	36	137	163	62	22	35	7	28	547
45-49 anys	Homes	50	15	32	180	158	27	21	33	6	11	533
	Dones	19	8	39	187	120	27	11	19	11	11	452
50-54 anys	Homes	11	16	53	203	93	25	12	24	4	2	443
	Dones	9	12	78	265	92	15	2	6	13	5	497
55-59 anys	Homes	7	5	93	252	79	20	8	14	7	2	487
	Dones	5	14	164	286	61	7	3	4	5	1	550
60-64 anys	Homes	2	11	145	251	74	13	10	8	1	4	519
	Dones	6	21	194	235	50	7	4	2	1	-	520
65-69 anys	Homes	1	12	134	140	28	4	2	3	4	1	329
	Dones	1	40	156	119	19	-	-	-	3	1	339
70-74 anys	Homes	-	18	137	112	30	-	3	2	-	-	302
	Dones	-	58	174	101	10	2	1	1	-	-	347
75-79 anys	Homes	1	14	105	72	10	-	-	4	1	3	210
	Dones	1	45	119	78	10	-	-	-	-	-	253
80-84 anys	Homes	1	5	59	35	5	-	-	1	-	1	107
	Dones	2	43	90	50	5	1	-	1	-	-	192
85 i més	Homes	1	9	33	14	3	1	-	-	-	-	61
	Dones	5	44	69	30	3	-	-	-	-	-	151
<b>Total</b>		<b>750</b>	<b>904</b>	<b>3.483</b>	<b>4.318</b>	<b>2.444</b>	<b>720</b>	<b>381</b>	<b>837</b>	<b>196</b>	<b>185</b>	<b>14.218</b>
<b>%</b>		<b>5,28 %</b>	<b>6,36 %</b>	<b>24,50 %</b>	<b>30,37 %</b>	<b>17,19 %</b>	<b>5,06 %</b>	<b>2,68 %</b>	<b>5,89 %</b>	<b>1,38 %</b>	<b>1,30 %</b>	<b>100 %</b>

Font: Padró Municipal d'Habitants, 2007.

## 1.T.93. Nivell d'instrucció, per sexe i edat (10 anys i més). Districte III

Grup d'edat	Sexe	No se sap	No sap llegir ni escriure	Sense estudis	Primària o EGB (primera etapa complerta)	Bat. El., EGB o ESO (segona etapa complerta)	F.P. 1er Grau	F.P. 2on Grau	Bat. Sup., BUP o COU	Diplomatura	Llicenciatura o doctorat	Total
10-14 anys	Homes	57	180	184	6	1	-	-	-	-	-	428
	Dones	50	155	179	6	1	-	-	-	-	-	391
15-19 anys	Homes	13	74	355	39	23	2	-	12	-	-	518
	Dones	10	58	283	41	16	2	1	9	-	-	420
20-24 anys	Homes	21	24	213	226	44	10	3	18	2	2	563
	Dones	14	19	176	224	45	13	3	48	7	1	550
25-29 anys	Homes	44	16	120	235	212	75	25	79	9	13	828
	Dones	25	14	97	230	206	71	21	107	22	20	813
30-34 anys	Homes	38	12	85	207	236	120	63	159	22	31	973
	Dones	35	11	47	152	204	94	69	195	43	29	879
35-39 anys	Homes	29	19	58	202	298	125	70	87	16	21	925
	Dones	20	11	36	156	207	79	62	121	55	40	787
40-44 anys	Homes	16	10	37	166	259	114	55	73	16	15	761
	Dones	12	5	22	172	233	88	34	63	30	21	680
45-49 anys	Homes	13	8	44	197	211	38	17	35	19	11	593
	Dones	13	7	49	220	175	27	13	29	21	10	564
50-54 anys	Homes	9	8	61	236	143	22	21	39	15	6	560
	Dones	5	6	82	285	116	17	6	18	20	3	558
55-59 anys	Homes	5	4	115	273	82	22	21	9	14	4	549
	Dones	3	24	153	299	70	8	5	7	4	1	574
60-64 anys	Homes	2	10	120	299	70	9	6	7	7	3	533
	Dones	2	41	229	346	65	10	1	2	4	2	702
65-69 anys	Homes	2	23	215	244	51	6	6	6	3	2	558
	Dones	2	49	248	214	36	3	-	1	2	2	557
70-74 anys	Homes	2	21	220	192	36	6	1	2	3	3	486
	Dones	-	60	246	166	15	-	-	-	1	-	488
75-79 anys	Homes	2	19	166	89	14	4	1	1	1	1	298
	Dones	2	62	178	93	3	1	-	1	2	-	342
80-84 anys	Homes	-	12	67	47	4	-	-	3	1	1	135
	Dones	5	69	117	50	6	-	-	-	-	-	247
85 i més	Homes	3	7	39	22	2	2	-	-	-	-	75
	Dones	5	47	104	41	2	-	-	1	-	-	200
<b>Total</b>		<b>459</b>	<b>1.085</b>	<b>4.345</b>	<b>5.375</b>	<b>3.086</b>	<b>968</b>	<b>504</b>	<b>1.132</b>	<b>339</b>	<b>242</b>	<b>17.535</b>
<b>%</b>		<b>2,62 %</b>	<b>6,19 %</b>	<b>24,78 %</b>	<b>30,65 %</b>	<b>17,60 %</b>	<b>5,52 %</b>	<b>2,87 %</b>	<b>6,46 %</b>	<b>1,93 %</b>	<b>1,38 %</b>	<b>100%</b>

Font: Padró Municipal d'Habitants, 2007.

# 1. POBLACIÓ ► 1.5. Nivell d'instrucció

## 1.T.94. Nivell d'instrucció, per sexe i edat (10 anys i més). Districte IV

Grup d'edat	Sexe	No se sap	No sap llegir ni escriure	Sense estudis	Primària o EGB (primera etapa complerta)	Bat. El., EGB o ESO (segona etapa complerta)	F.P. 1er Grau	F.P. 2on Grau	Bat. Sup., BUP o COU	Diplomatura	Llicenciatura o doctorat	Total
10-14 anys	Homes	65	139	191	7	2	-	-	-	-	-	404
	Dones	49	139	191	3	1	-	-	-	-	-	383
15-19 anys	Homes	30	64	337	55	19	3	3	5	-	-	516
	Dones	31	51	275	52	22	3	5	7	1	-	447
20-24 anys	Homes	52	17	161	329	64	13	20	28	1	3	688
	Dones	30	13	163	297	62	14	32	30	8	6	655
25-29 anys	Homes	43	27	97	281	270	76	39	79	10	23	945
	Dones	44	4	71	216	232	66	66	117	38	24	878
30-34 anys	Homes	57	19	74	236	228	140	134	210	39	40	1.177
	Dones	33	10	47	163	184	112	132	241	66	55	1.043
35-39 anys	Homes	68	18	58	173	250	114	114	119	34	59	1.007
	Dones	38	17	38	133	232	90	111	121	54	76	910
40-44 anys	Homes	33	14	34	139	227	132	89	89	21	35	813
	Dones	26	9	21	134	194	89	92	97	44	57	763
45-49 anys	Homes	23	11	37	201	196	69	48	69	19	14	687
	Dones	15	10	50	291	183	72	23	52	23	28	747
50-54 anys	Homes	11	6	57	309	158	35	21	40	18	20	675
	Dones	7	9	80	347	151	36	9	19	10	13	681
55-59 anys	Homes	5	10	96	325	125	22	27	20	16	9	655
	Dones	7	16	166	449	104	28	5	14	11	10	810
60-64 anys	Homes	4	9	183	429	104	32	22	14	17	11	825
	Dones	2	30	282	491	119	10	5	5	6	3	953
65-69 anys	Homes	5	13	203	311	84	11	17	10	3	3	660
	Dones	5	47	240	262	47	5	5	2	6	2	621
70-74 anys	Homes	4	13	167	219	45	5	10	4	6	6	479
	Dones	7	41	244	204	30	3	1	5	3	2	540
75-79 anys	Homes	2	14	142	139	21	1	3	3	4	3	332
	Dones	3	48	215	157	16	-	2	1	1	-	443
80-84 anys	Homes	1	10	99	70	6	2	2	-	2	1	193
	Dones	-	52	171	106	4	1	-	-	-	-	334
85 i més	Homes	2	12	65	43	2	-	3	2	-	1	130
	Dones	6	69	150	67	7	-	1	1	3	2	306
<b>Total</b>		<b>708</b>	<b>961</b>	<b>4.405</b>	<b>6.638</b>	<b>3.389</b>	<b>1.184</b>	<b>1.041</b>	<b>1.404</b>	<b>464</b>	<b>506</b>	<b>20.700</b>
<b>%</b>		<b>3,42 %</b>	<b>4,64 %</b>	<b>21,28 %</b>	<b>32,07 %</b>	<b>16,37 %</b>	<b>5,72 %</b>	<b>5,03 %</b>	<b>6,78 %</b>	<b>2,24 %</b>	<b>2,4 %</b>	<b>100 %</b>

Font: Padró Municipal d'Habitants, 2007.

## 1.T.95. Nivell d'instrucció, per sexe i edat (10 anys i més). Districte V

Grup d'edat	Sexe	No se sap	No sap llegir ni escriure	Sense estudis	Primària o EGB (primera etapa complerta)	Bat. El., EGB o ESO (segona etapa complerta)	F.P. 1er Grau	F.P. 2on Grau	Bat. Sup., BUP o COU	Diplomatura	Llicenciatura o doctorat	Total
10-14 anys	Homes	82	156	267	12	1	-	-	-	-	-	518
	Dones	67	155	248	9	2	-	-	-	-	-	481
15-19 anys	Homes	56	72	377	83	37	3	3	4	-	-	635
	Dones	53	58	297	82	38	4	8	11	1	-	552
20-24 anys	Homes	87	34	198	360	119	8	27	23	2	3	861
	Dones	63	21	165	326	101	12	42	29	5	5	769
25-29 anys	Homes	182	52	151	433	358	88	75	79	16	20	1.454
	Dones	98	40	72	271	292	78	86	95	21	31	1.084
30-34 anys	Homes	214	60	166	366	336	120	118	121	29	29	1.559
	Dones	113	28	88	247	228	103	116	142	29	31	1.125
35-39 anys	Homes	192	50	112	283	332	109	106	83	17	28	1.312
	Dones	73	39	82	231	288	82	95	57	37	25	1.009
40-44 anys	Homes	116	52	88	230	271	92	70	56	8	24	1.007
	Dones	75	33	82	203	228	65	45	39	21	25	816
45-49 anys	Homes	73	40	83	234	215	42	25	41	7	11	771
	Dones	30	26	63	286	170	28	18	17	12	9	659
50-54 anys	Homes	39	15	88	278	119	27	24	25	5	7	627
	Dones	22	21	107	313	95	20	7	11	10	4	610
55-59 anys	Homes	11	19	129	328	65	19	11	8	6	3	599
	Dones	14	33	199	318	69	9	11	5	5	-	663
60-64 anys	Homes	3	30	183	308	77	12	11	8	6	3	641
	Dones	11	54	253	301	42	7	7	2	2	1	680
65-69 anys	Homes	4	28	190	184	31	2	5	2	3	3	452
	Dones	7	76	197	179	24	1	1	2	-	2	489
70-74 anys	Homes	3	41	174	159	19	3	2	-	2	-	403
	Dones	5	85	198	133	16	2	1	1	-	-	441
75-79 anys	Homes	1	31	118	91	12	3	-	2	-	-	258
	Dones	4	75	145	82	8	-	-	-	1	-	315
80-84 anys	Homes	1	23	66	44	2	1	-	2	-	-	139
	Dones	6	66	143	59	2	1	-	1	-	-	278
85 i més	Homes	-	10	55	24	3	1	-	-	-	-	93
	Dones	3	84	112	30	3	-	-	-	-	-	232
<b>Total</b>		<b>1.708</b>	<b>1.607</b>	<b>4.896</b>	<b>6.487</b>	<b>3.603</b>	<b>942</b>	<b>914</b>	<b>866</b>	<b>245</b>	<b>264</b>	<b>21.532</b>
<b>%</b>		<b>7,93 %</b>	<b>7,46 %</b>	<b>22,74 %</b>	<b>30,13 %</b>	<b>16,73 %</b>	<b>4,37 %</b>	<b>4,24 %</b>	<b>4,02 %</b>	<b>1,14 %</b>	<b>1,23 %</b>	<b>100 %</b>

Font: Padró Municipal d'Habitants, 2007.

# 1. POBLACIÓ ► 1.5. Nivell d'instrucció

## 1.T.96. Nivell d'instrucció, per sexe i edat (10 anys i més). Districte VI

Grup d'edat	Sexe	No se sap	No sap llegir ni escriure	Sense estudis	Primària o EGB (primera etapa complerta)	Bat. El., EGB o ESO (segona etapa complerta)	F.P. 1er Grau	F.P. 2on Grau	Bat. Sup., BUP o COU	Diplomatura	Llicenciatura o doctorat	Total
10-14 anys	Homes	62	126	208	7	6	-	-	-	-	-	409
10-14 anys	Dones	51	103	195	8	5	-	1	-	-	-	363
15-19 anys	Homes	77	79	240	102	39	1	11	1	-	-	550
15-19 anys	Dones	39	62	244	52	31	3	5	5	-	-	441
20-24 anys	Homes	97	38	153	203	81	4	15	11	-	2	604
20-24 anys	Dones	70	23	122	189	74	13	25	24	2	3	545
25-29 anys	Homes	154	56	133	268	222	36	47	42	8	11	977
25-29 anys	Dones	83	23	88	209	155	32	53	51	15	7	716
30-34 anys	Homes	210	65	140	266	197	71	87	70	10	16	1.132
30-34 anys	Dones	103	42	81	170	153	55	74	90	25	15	808
35-39 anys	Homes	236	82	148	249	227	54	66	52	5	16	1.135
35-39 anys	Dones	123	44	83	160	184	47	67	53	20	23	804
40-44 anys	Homes	141	45	125	183	214	55	47	28	9	12	859
40-44 anys	Dones	82	46	82	165	147	40	36	24	15	11	648
45-49 anys	Homes	81	45	67	196	128	16	21	20	11	3	588
45-49 anys	Dones	34	24	39	148	84	22	9	20	9	6	395
50-54 anys	Homes	35	12	50	169	66	18	10	20	2	4	386
50-54 anys	Dones	13	12	71	159	68	7	6	15	2	2	355
55-59 anys	Homes	17	12	62	173	54	8	8	2	3	3	342
55-59 anys	Dones	8	20	125	232	55	7	2	4	1	5	459
60-64 anys	Homes	5	11	133	202	56	6	4	3	1	3	424
60-64 anys	Dones	2	21	189	169	39	4	3	4	1	1	433
65-69 anys	Homes	2	14	147	133	31	8	6	-	1	-	342
65-69 anys	Dones	8	32	209	117	17	1	1	1	-	1	387
70-74 anys	Homes	1	26	178	110	12	2	6	2	-	-	337
70-74 anys	Dones	2	60	188	85	10	-	-	1	-	-	346
75-79 anys	Homes	1	19	106	65	7	-	3	-	1	-	202
75-79 anys	Dones	2	54	151	75	6	-	-	-	-	-	288
80-84 anys	Homes	-	7	75	34	2	2	-	-	-	-	120
80-84 anys	Dones	2	52	105	34	4	-	-	2	-	-	199
85 i més	Homes	1	12	33	17	2	1	-	-	-	-	66
85 i més	Dones	4	48	87	22	2	-	-	-	-	-	163
<b>Total</b>		<b>1.746</b>	<b>1.315</b>	<b>4.057</b>	<b>4.371</b>	<b>2.378</b>	<b>513</b>	<b>613</b>	<b>545</b>	<b>141</b>	<b>144</b>	<b>15.823</b>
<b>%</b>		<b>11,03 %</b>	<b>8,31 %</b>	<b>25,64 %</b>	<b>27,62 %</b>	<b>15,03 %</b>	<b>3,24 %</b>	<b>3,87 %</b>	<b>3,44 %</b>	<b>0,89 %</b>	<b>0,91 %</b>	<b>100 %</b>

Font: Padró Municipal d'Habitants, 2007.

En aquest apartat s'han recollit informacions procedents en primer lloc de l'àrea d'urbanisme de l'Ajuntament de Santa Coloma de Gramenet, referides als usos del sòl al municipi, a partir de la classificació i la qualificació urbanístiques que es desprenen del planejament vigent.

Les dades que s'analitzen en segon lloc són el resultat del buidatge estadístic del Padró de l'Impost de Béns Immobles de l'Ajuntament de Santa Coloma de Gramenet. Aquestes dades faciliten, en primer lloc, el nombre d'immobles, llur tipologia, els usos, i les densitats d'immobles que s'ubiquen al municipi. A més, la combinació amb les dades del Padró de població ha permès una interessant aproximació a les densitats de població per habitatge.

Finalment, les dades sobre el parc de vehicles provenen de l'Impost Municipal de Circulació corresponent a l'any 2005.

### 2.1. Usos del sòl

En aquest apartat s'analitza tant la classificació urbanística com la qualificació urbanística del sòl a partir del planejament vigent al municipi. La qualificació, per analogia, ha estat emprada per analitzar els usos del sòl del municipi, els quals han estat agrupats en vuit categories (residencial, industrial, equipaments, vials, riu, zona verda, espais lliures i verd privat).

- **Classificació del sòl.** Abans d'entrar a analitzar aquest apartat, cal fer constar que la classificació del sòl vigent al nostre municipi és l'establerta al Pla General Metropolità de 1976, que classificava com a sòl urbanitzable no programat la llera del riu Besòs, bé que posteriorment s'ha definit la seva qualificació tal com es pot veure en el mapa d'usos del sòl. La major part del municipi (el 57,5 % de la superfície) és sòl urbà, i menys de la tercera part del sòl municipal està classificat com a sòl no urbanitzable. El sòl no urbanitzable, però, es concentra tot a la part més elevada del municipi, cap a la Serra de Marina, on el pendent ja no permet l'edificació d'aquests terrenys. Hi ha l'agregant de que, ja dins el casc urbanitzat, el sòl urbà forma una taca gairebé continua i no té gaires zones verdes intersticials, com es pot veure a partir de l'anàlisi de la qualificació urbanística. Una ullada al mapa de classificació del sòl fa encara més evident aquesta realitat.
- **Qualificació del sòl.** Destaca en aquest apartat que l'ús del sòl majoritari al municipi és la zona verda, amb un 29,4 %. Si a aquesta xifra se li suma, a més, els espais lliures i la zona de riu, supera el 40 % del sòl del municipi. Però la realitat és, com s'ha dit abans, que la gran majoria de zona verda es troba en espais periurbans. Les zones verdes tenen poca presència dins el dens tram urbà del municipi, definit per la continuïtat de l'ús residencial (23,3 %) i dels vials (17,2 %). D'altra banda, el sòl industrial gairebé no és representatiu dins el conjunt municipal, pel que fa a superfície, donat que només representa un 1,1 % del territori, el que reflecteix l'escassa importància d'aquesta activitat en l'economia del municipi. Pel que fa als equipaments, representen el 12,7 % del territori municipal.

L'estructura municipal, herència de la història urbanística de la ciutat i dels condicionaments físics, determina que es puguin diferenciar diversos tipus de barris, si es té en compte les dades:

- a) D'una banda, els que formen la part central del municipi, amb un caràcter marcadament residencial i amb un dèficit important de zones verdes, i també amb dificultats per encabir nous equipaments. Són barris com ara Can Mariner, Santa Rosa, el Llatí i el Fondo, els quals precisament són els barris amb una major densitat de població.

## 2. URBANISME ► Introducció

b) D'altra banda, altres barris, amb una situació perifèrica, que disposen de sòl no urbà al seu entorn més immediat, bé que difícilment utilitzable (la Guinardera, Can Franquesa i les Oliveres).

c) En tercer lloc, l'àrea central ha anat reforçant el seu paper aglutinador, amb una presència d'equipaments i serveis importants (encara que sovint poc consumidors de sòl), bé que les zones verdes continuen essent escasses.

En conjunt, però, és òbvia la situació d'elevada densitat d'ús del sòl, que demana encara mesures d'esponjament a pràcticament tots els barris.

### 2.2. Immobles. Nombre, ús i valor cadastral

Pel que fa al nombre dels immobles, es presenten tant les xifres absolutes com les densitats d'immobles/ha, cosa que permet atenuar la distorsió de les dades que es pot efectuar en analitzar xifres absolutes, donada la diferent grandària dels barris i districtes.

Per barris, aquells que tenen precisament una densitat de població més elevada (Can Mariner, Santa Rosa, el Fondo, el Llatí, el Riu Sud, el Riu Nord i el Centre) apareixen igualment molt per sobre de la densitat mitjana, que és de 166,6 immobles per hectàrea de sòl urbà, amb un increment lleuger respecte de l'any 2005. Els barris més perifèrics, com ara Can Franquesa, les Oliveres, la Guinardera, la Riera Alta, els Safarejos i el Singuerlín estan molt per sota de la mitjana del municipi abans esmentada. Aquest fet és degut a la diferent tipologia d'habitatge, ja que són barris que estan formats en bona part per edificacions aïllades, per habitatges d'autoconstrucció, i també actualment per algunes cases adossades.

Pel que fa a la tipologia dels immobles, l'habitatge és l'ús predominant a Santa Coloma de Gramenet amb un 73,6 % del total. Els altres usos són poc representatius i remarquen el caràcter residencial del municipi; només cal veure que el següent ús amb una major presència en els immobles és el de magatzem i aparcament, amb un 11,1 %, un ús que, òbviament, està molt relacionat amb l'habitatge, i que, molt lleugerament, es va incrementant d'any en any.

Una altra dada interessant és la relació de persones per habitatge, que pel conjunt de la ciutat es situa en 2,6. Les variacions per barris són escasses. Els barris de la Riera Alta i el Fondo se situen en les tres persones per habitatge, seguits per les Oliveres, Santa Rosa, Can Mariner, Can Franquesa i el Raval. En canvi, a la part central del municipi, als barris del Centre i el Riu Nord —que té la densitat més baixa (2,1)—, el Cementiri Vell i el Riu Sud, el nombre de persones per habitatge es troba per sota de la mitjana. Finalment, també estan per sota de la mitjana municipal en aquest indicador els barris de la Guinardera i Singuerlín.

Aquestes lleugeres diferències entre barris són difícils d'explicar, ja que hi ha diversos factors que hi influeixen: si, d'una banda, la tipologia d'habitatges predominant en cada barri condiona el predomini de superfícies més o menys grans, la realitat demogràfica canviant en aquests darrers anys està incidint de forma desigual sobre les tendències d'ocupació dels habitatges de la ciutat.

Pel que fa al valor cadastral dels immobles, aquest s'ha agrupat per rangs de valors, per tal d'analitzar quines grans tendències s'observen. Com que l'habitatge és l'ús predominant, s'hi ha posat especial atenció, sobretot per contrastar diferències entre barris i districtes. Pràcticament la meitat dels habitatges de Santa Coloma (50,5 %) s'ubiquen dins la franja dels 18.000 i els 36.000 euros. Per sota d'aquesta franja es concentra un 27,0 % dels habitatges, mentre que per damunt dels 36.000 euros hi ha un 22,4 % del parc immobiliari. Cal indicar que les xifres reflecteixen a més un increment generalitzat de l'habitatge respecte l'any 2005.

Centrant-nos en els habitatges, cal esmentar que el seu valor cadastral mitjà per al 2007 és de 32.022,2 euros. El valor mitjà dels habitatges per barris oscil·la entre els de Les Oliveres, Can Franquesa, el Raval i Santa Rosa (que es mouen entre els 23.000 i 29.000 euros), i els del Cementiri Vell, el Riu Nord, la Riera Alta i el Centre, en la franja més cara (de 35.000 a 40.000 euros). Les dades també indiquen que l'increment del valor cadastral mitjà respecte l'any 2005 és generalitzable a tots els barris.

### 2.3. Parc de vehicles

L'últim aspecte analitzat en aquest apartat fa referència al parc de vehicles de Santa Coloma de Gramenet, analitzat a partir de l'Impost Municipal de Circulació.

Les dades ens indiquen que el parc de vehicles de la ciutat ha seguit la tendència a l'alça dels darrers anys, en tant que l'any 2007 es trobaven censats a la ciutat 58.873 vehicles, enfront els 57.369 de l'any 2005 i els 56.388 de l'any 2001. No obstant, cal indicar que aquest augment és fruit del creixement demogràfic i no pas a un augment de l'índex de motorització de la ciutat, en tant que aquest indicador es manté força estable entorn als 0,48 vehicles/habitant.

Pel que fa a la composició del parc, tres quartes parts (el 74,6 %) corresponen a la categoria de turismes, seguits, a molta distància, pels ciclomotors i les motocicletes, que sumats representen un 13,7 % del total, i pels furgons comercials (7,5 %). A més, cal indicar que aquesta distribució és força homogènia en tota la ciutat, ja que no s'observen diferències ressenyables en la composició del parc de vehicles segons el districte o el barri de residència.

## 2. URBANISME ► 2.1. Usos del sòl

### 2.G.1. Classificació del sòl a Santa Coloma de Gramenet

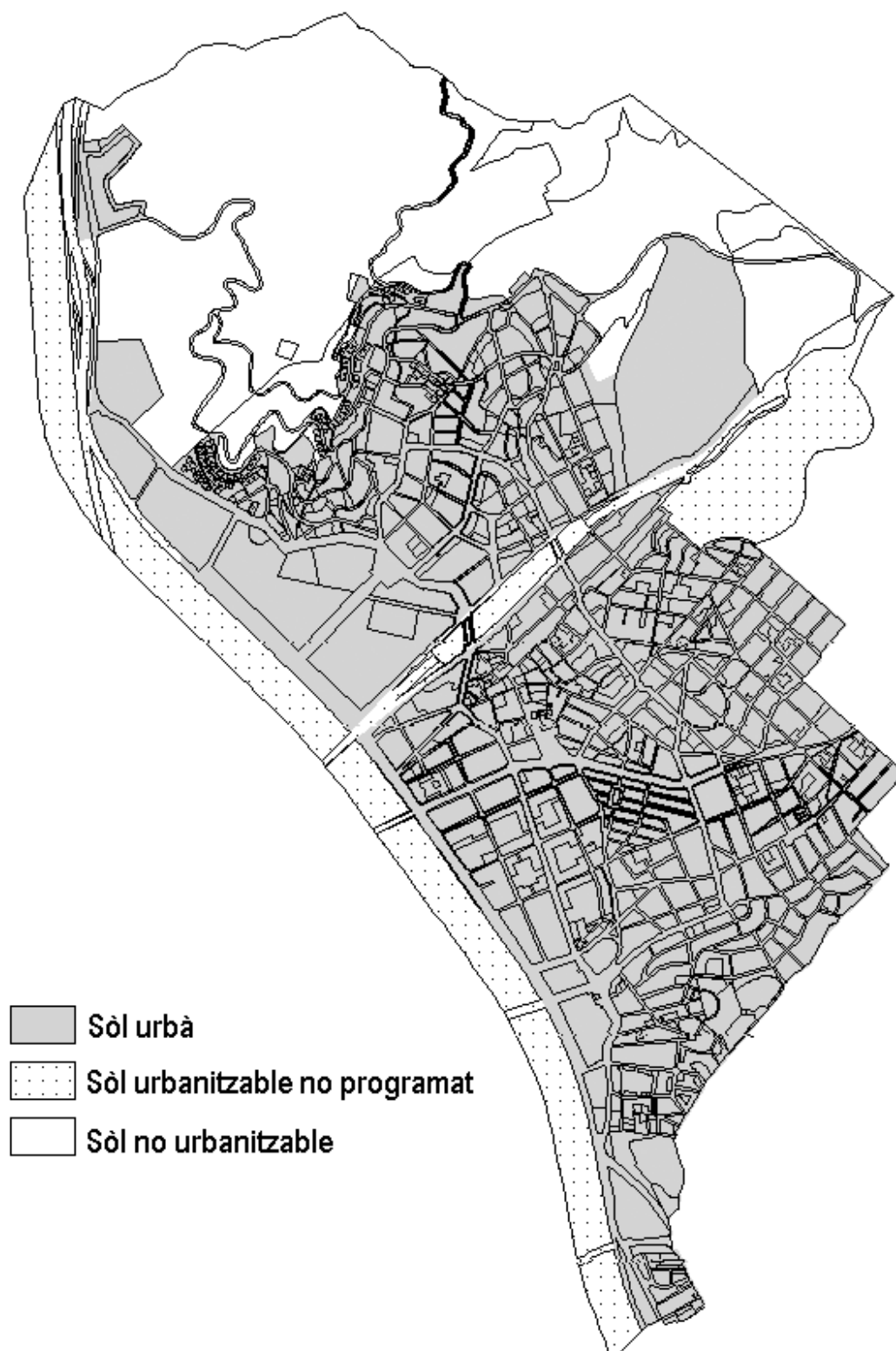

Font: Elaboració pròpia a partir de la classificació vigent del sòl al municipi, de 1998.

## 2.T.1. Classificació del sòl. Ciutat

Classificació	superfície (m <sup>2</sup> )	%
Sòl urbà	4.058.872,42	57,53 %
Sòl no urbanitzable	1.992.490,55	28,24 %
Sòl urbanitzable no programat	1.003.875,31	14,23 %
<b>Total</b>	<b>7.055.238,27</b>	<b>100 %</b>

Font: Base cartogràfica digital del municipi (dades referents a l'any 1995).

## 2.T.2. Qualificació del sòl. Ciutat

Qualificació	superfície (m <sup>2</sup> )	superfície (km <sup>2</sup> )	%
Zona verda	2.071.703,66	2,07	29,36 %
Residencial	1.641.001,74	1,64	23,26 %
Vials	1.213.854,00	1,21	17,21 %
Equipaments	893.141,39	0,89	12,66 %
Riu	560.607,09	0,56	7,95 %
Espais lliures	462.336,79	0,46	6,55 %
Verd privat	135.771,69	0,14	1,92 %
Industrial	77.260,07	0,08	1,10 %
<b>Total</b>	<b>7.055.237,99</b>	<b>7,06</b>	<b>100 %</b>

Font: Base cartogràfica digital del municipi (dades referents a l'any 1995).

## 2.G.2. Qualificació del sòl. Ciutat

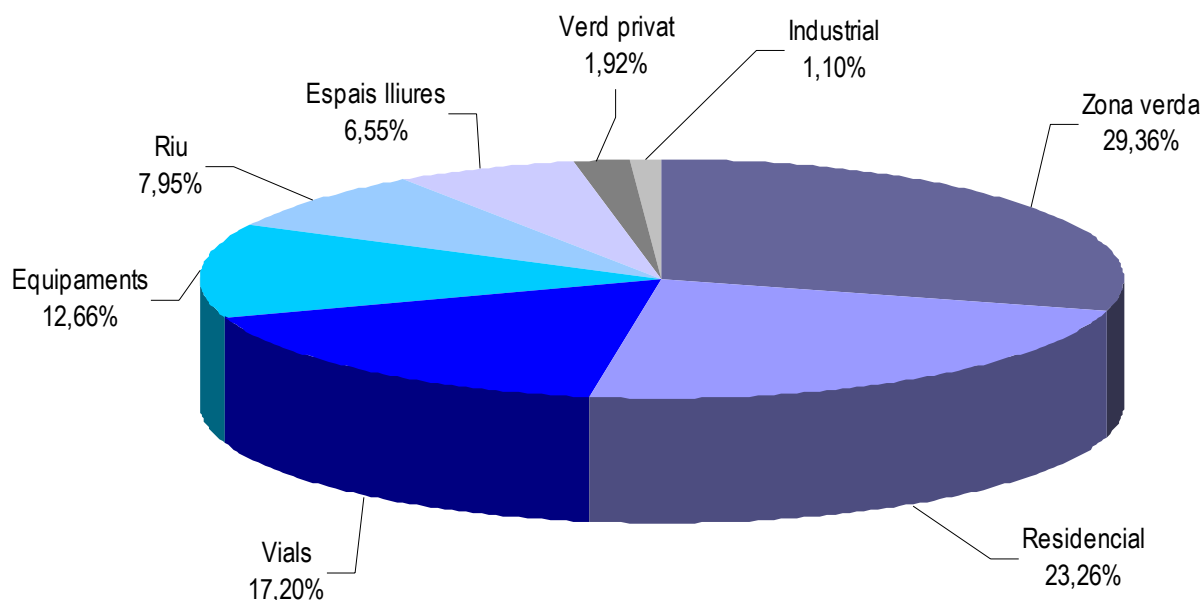

Font: Base cartogràfica digital del municipi (dades referents a l'any 1995).

## 2. URBANISME ► 2.1. Usos del sòl

### 2.T.3. Qualificació del sòl (valors absoluts en m<sup>2</sup>). Barris

Barri	Zona verda	Residencial	Vials	Equipaments	Riu	Espais lliures	Verd privat	Industrial	Total
Can Franquesa	842.174,3	17.492,2	40.204,1	3.545,9	-	101.812,3	-	-	1.005.228,9
Can Mariner	-	68.282,8	24.938,9	2.120,0	-	-	-	-	95.341,8
El Cementiri Vell	9.036,3	41.429,2	12.764,7	4.319,5	-	-	649,8	-	68.199,4
El Centre	23.399,6	261.494,9	129.428,3	27.580,2	-	-	557,9	-	442.461,0
El Fondo	27.173,2	184.755,3	53.847,6	11.702,6	-	-	-	-	277.478,8
El Llatí	2.704,9	131.545,2	35.277,8	9.606,8	-	-	215,2	-	179.349,8
El Raval	102.223,7	103.586,0	89.317,4	56.633,0	103.728,0	-	2.184,6	-	457.672,8
El Riu Nord	24.125,3	100.970,2	77.015,1	22.936,4	37.744,9	-	-	-	262.791,9
El Riu Sud	25.660,8	136.184,6	97.523,6	47.091,7	95.215,3	-	-	-	401.676,0
El Singuerlín	131.292,1	258.147,8	272.325,0	540.418,0	21.460,8	303.996,2	131.361,4	-	1.659.001,3
Els Safarejots	15.650,4	24.007,9	20.274,3	686,3	38.909,0	-	802,7	-	100.330,6
La Guinardera	30.037,4	79.329,9	38.650,4	6.857,8	-	-	-	-	154.875,5
La Riera Alta	228.935,1	57.583,0	42.614,5	26.932,0	-	-	-	-	356.064,6
Les Oliveres	604.753,1	27.206,8	223.139,6	114.390,6	263.518,7	56.528,2	-	77.260,1	1.366.797,0
Santa Rosa	4.523,9	149.176,7	56.444,9	18.021,0	-	-	-	-	228.166,5
<b>Total</b>	<b>2.071.690,0</b>	<b>1.641.192,5</b>	<b>1.213.766,2</b>	<b>892.842,0</b>	<b>560.576,7</b>	<b>462.336,8</b>	<b>135.771,7</b>	<b>77.260,1</b>	<b>7.055.436,0</b>

Font: Base cartogràfica digital del municipi (dades referents a l'any 1995).

### 2.T.4. Qualificació del sòl (percentatges). Barris

Barri	Zona verda	Residencial	Vials	Equipaments	Riu	Espais lliures	Verd privat	Industrial	Total
Can Franquesa	83,78 %	1,74 %	4,00 %	0,35 %	-	10,13 %	-	-	100 %
Can Mariner	-	71,62 %	26,16 %	2,22 %	-	-	-	-	100 %
El Cementiri Vell	13,25 %	60,75 %	18,72 %	6,33 %	-	-	0,95 %	-	100 %
El Centre	5,29 %	59,10 %	29,25 %	6,23 %	-	-	0,13 %	-	100 %
El Fondo	9,79 %	66,58 %	19,41 %	4,22 %	-	-	-	-	100 %
El Llatí	1,51 %	73,35 %	19,67 %	5,36 %	-	-	0,12 %	-	100 %
El Raval	22,34 %	22,63 %	19,52 %	12,37 %	22,66 %	-	0,48 %	-	100 %
El Riu Nord	9,18 %	38,42 %	29,31 %	8,73 %	14,36 %	-	-	-	100 %
El Riu Sud	6,39 %	33,90 %	24,28 %	11,72 %	23,70 %	-	-	-	100 %
El Singuerlín	7,91 %	15,56 %	16,41 %	32,57 %	1,29 %	18,32 %	7,92 %	-	100 %
Els Safarejots	15,60 %	23,93 %	20,21 %	0,68 %	38,78 %	-	0,80 %	-	100 %
La Guinardera	19,39 %	51,22 %	24,96 %	4,43 %	-	-	-	-	100 %
La Riera Alta	64,30 %	16,17 %	11,97 %	7,56 %	-	-	-	-	100 %
Les Oliveres	44,25 %	1,99 %	16,33 %	8,37 %	19,28 %	4,14 %	-	5,65 %	100 %
Santa Rosa	1,98 %	65,38 %	24,74 %	7,90 %	-	-	-	-	100 %
<b>Total</b>	<b>29,36 %</b>	<b>23,26 %</b>	<b>17,20 %</b>	<b>12,65 %</b>	<b>7,95 %</b>	<b>6,55 %</b>	<b>1,92 %</b>	<b>1,10 %</b>	<b>100 %</b>

Font: Base cartogràfica digital del municipi (dades referents a l'any 1995).

2.G.3. Classificació del sòl a Santa Coloma de Gramenet

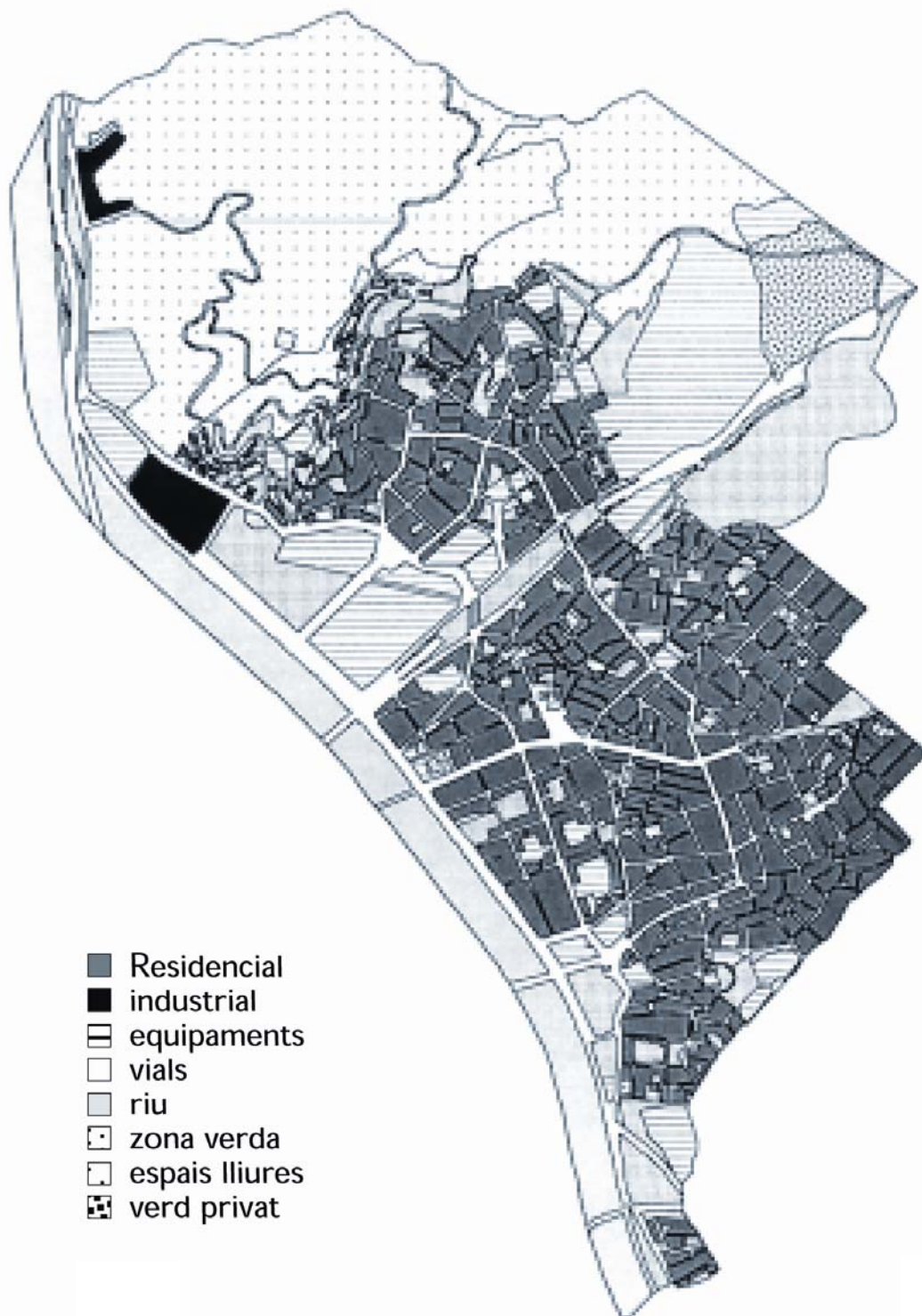

Font: Base cartogràfica digital del municipi (dades referents a l'any 1995).

## 2. URBANISME ► 2.2. Immobles. Nombre, ús i valor cadastral

### 2.T.5. Immobles. Districtes

Districtes	Immobles	%	Superfície sòl urbà (ha.)	Immobles/ha.
I	13.181	20,2 %	54	245,91
II	7.496	11,5 %	38	196,49
III	10.578	16,2 %	155	68,36
IV	13.132	20,1 %	52	254,00
V	12.478	19,1 %	65	193,31
VI	8.268	12,7 %	29	289,09
Sense dades	68	0,1 %	-	-
<b>Total</b>	<b>65.201</b>	<b>100 %</b>	<b>391</b>	<b>166,61</b>

*Nota: En el nombre total d'immobles s'inclouen els locals exempts: escoles, edificis municipals, etc.*

*Font: Impost de Béns Immobles, 2007 i base cartogràfica digital del municipi*

### 2.T.6. Immobles. Barris

Districtes	Immobles	%	Superfície sòl urbà (ha.)	Immobles/ha.
Can Franquesa	570	0,87 %	11	50,44
Can Mariner	3.793	5,82 %	10	391,03
El Cementiri Vell	738	1,13 %	9	84,34
El Centre	10.166	15,59 %	44	231,57
El Fondo	8.268	12,68 %	29	289,09
El Llatí	4.794	7,35 %	18	270,85
El Raval	4.324	6,63 %	34	128,50
El Riu Nord	5.147	7,89 %	19	272,33
El Riu Sud	7.988	12,25 %	33	243,54
El Singuerlín	7.465	11,45 %	90	82,62
Els Safarejtos	634	0,97 %	8	76,85
La Guinardera	989	1,52 %	16	63,81
La Riera Alta	849	1,30 %	12	72,56
Les Oliveres	1.553	2,38 %	38	41,30
Santa Rosa	7.855	12,05 %	23	346,80
Sense dades	68	0,10 %	-	-
<b>Total</b>	<b>65.201</b>	<b>100 %</b>	<b>391</b>	<b>166,61</b>

*Nota: En el nombre total d'immobles s'inclouen els locals exempts: escoles, edificis municipals, etc.*

*Font: Impost de Béns Immobles, 2007 i base cartogràfica digital del municipi*

## 2. URBANISME ► 2.2. Immobles. Nombre, ús i valor cadastral

### 2.T.7. Usos dels immobles (grans grup d'ús). Ciutat

Ús	Immobles	%
Habitatge	47.963	73,6 %
Magatzem i aparcament	7.221	11,1 %
Comerç i serveis	3.242	5,0 %
Indústria	637	1,0 %
Equipaments	161	0,2 %
Altres usos	2.480	3,8 %
Solar sense edificar	479	0,7 %
Sense dades	3.018	4,6 %
<b>Total</b>	<b>65.201</b>	<b>100 %</b>

*Nota: En el nombre total d'immobles s'inclouen els locals exempts: escoles, edificis municipals, etc.*

*Font: Impost de Béns Immobles, 2007.*

### 2.G.4. Usos dels immobles (grans grup d'ús). Ciutat

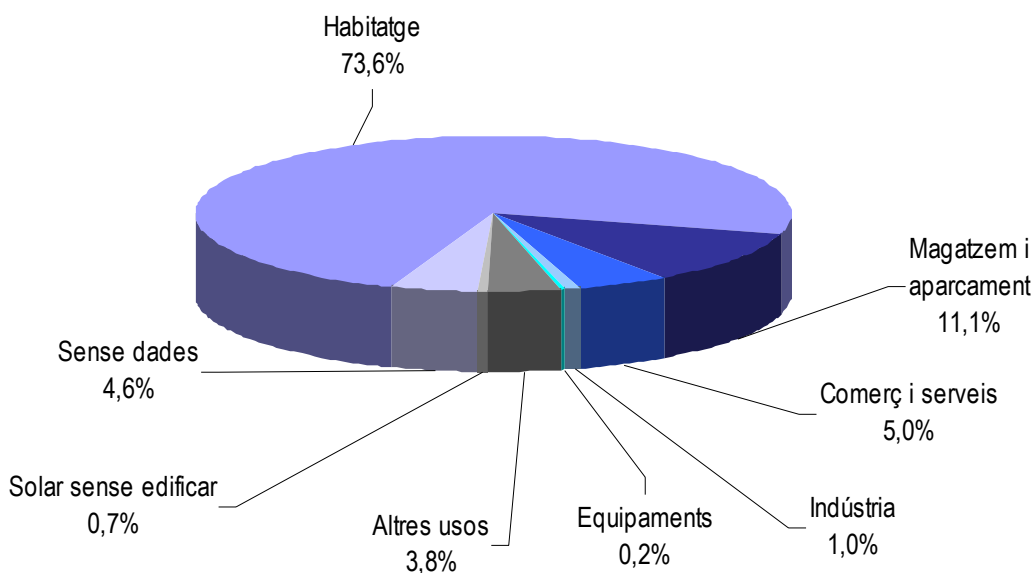

*Font: Impost de Béns Immobles, 2007.*

## 2. URBANISME ► 2.2. Immobles. Nombre, ús i valor cadastral

### 2.T.8. Usos dels immobles (detall). Ciutat

Ús	Immobles	%
Habitatge	47.963	73,56 %
Magatzem i aparcament	7.221	11,07 %
Comerç	2.883	4,42 %
Indústria	637	0,98 %
Hostaleria	213	0,33 %
Oficina	146	0,22 %
Ensenyament	109	0,17 %
Esportiu	23	0,04 %
Religiós	16	0,02 %
Espectacles	5	0,01 %
Públic	8	0,01 %
Solar sense edificar	479	0,73 %
Altres usos	2.480	3,80 %
Sense dades	3.018	4,63 %
<b>Total</b>	<b>65.201</b>	<b>100 %</b>

*Nota: En el nombre total d'immobles s'inclouen els locals exempts: escoles, edificis municipals, etc.*

*Font: Impost de Béns Immobles, 2007.*

## 2. URBANISME ► 2.2. Immobles. Nombre, ús i valor cadastral

### 2.T.9. Usos dels immobles (detall). Districtes

Ús	I		II		III		IV	
	Absoluts	%	Absoluts	%	Absoluts	%	Absoluts	%
Habitatge	9.471	71,85 %	5.995	79,98 %	7.617	72,01 %	9.979	75,99 %
Magatzem i aparcament	1.296	9,83 %	592	7,90 %	1.297	12,26 %	1.336	10,17 %
Comerç	699	5,30 %	341	4,55 %	353	3,34 %	537	4,09 %
Indústria	281	2,13 %	69	0,92 %	41	0,39 %	88	0,67 %
Hostaleria	38	0,29 %	37	0,49 %	25	0,24 %	41	0,31 %
Oficina	44	0,33 %	7	0,09 %	14	0,13 %	40	0,30 %
Ensenyament	28	0,21 %	11	0,15 %	17	0,16 %	9	0,07 %
Esportiu	8	0,06 %	3	0,04 %	5	0,05 %	-	-
Religiós	5	0,04 %	-	-	3	0,03 %	2	0,02 %
Espectacles	3	0,02 %	-	-	-	-	1	0,01 %
Públic	1	0,01 %	-	-	-	-	2	0,02 %
Solar sense edificar	8	0,06 %	72	0,96 %	229	2,16 %	15	0,11 %
Altres usos	580	4,40 %	216	2,88 %	497	4,70 %	575	4,38 %
Sense dades	719	5,45 %	153	2,04 %	480	4,54 %	507	3,86 %
<b>Total</b>	<b>13.181</b>	<b>100 %</b>	<b>7.496</b>	<b>100 %</b>	<b>10.578</b>	<b>100 %</b>	<b>13.132</b>	<b>100 %</b>

Ús	V		VI		Sense dades		Total	
	Absoluts	%	Absoluts	%	Absoluts	%	Absoluts	%
Habitatge	8.802	70,54 %	6.088	73,63 %	11	16,18 %	47.963	73,56 %
Magatzem i aparcament	1.588	12,73 %	1.109	13,41 %	3	4,41 %	7.221	11,07 %
Comerç	476	3,81 %	474	5,73 %	3	4,41 %	2.883	4,42 %
Indústria	82	0,66 %	58	0,70 %	18	26,47 %	637	0,98 %
Hostaleria	46	0,37 %	26	0,31 %	-	-	213	0,33 %
Oficina	18	0,14 %	23	0,28 %	-	-	146	0,22 %
Ensenyament	23	0,18 %	16	0,19 %	5	7,35 %	109	0,17 %
Esportiu	4	0,03 %	3	0,04 %	-	-	23	0,04 %
Religiós	2	0,02 %	3	0,04 %	1	1,47 %	16	0,02 %
Espectacles	-	-	1	0,01 %	-	-	5	0,01 %
Públic	2	0,02 %	1	0,01 %	2	2,94 %	8	0,01 %
Solar sense edificar	67	0,54 %	68	0,82 %	20	29,41 %	479	0,73 %
Altres usos	497	3,98 %	110	1,33 %	5	7,35 %	2.480	3,80 %
Sense dades	871	6,98 %	288	3,48 %	-	-	3.018	4,63 %
<b>Total</b>	<b>12.478</b>	<b>100 %</b>	<b>8.268</b>	<b>100 %</b>	<b>68</b>	<b>100 %</b>	<b>65.201</b>	<b>100 %</b>

Nota: En el nombre total d'immobles s'inclouen els locals exempts: escoles, edificis municipals, etc.

Font: Impost de Béns Immobles, 2007.

## 2. URBANISME ► 2.2. Immobles. Nombre, ús i valor cadastral

### 2.T.10. Usos dels immobles (detall). Barris

Ús	Can Franquesa		Can Mariner		El Cementiri Vell		El Centre	
	Absoluts	%	Absoluts	%	Absoluts	%	Absoluts	%
Habitatge	496	87,0 %	2.917	76,9 %	579	78,5 %	7.305	71,9 %
Magatzem i aparcament	26	4,6 %	421	11,1 %	62	8,4 %	861	8,5 %
Comerç	12	2,1 %	199	5,2 %	28	3,8 %	544	5,4 %
Indústria	-	-	25	0,7 %	5	0,7 %	269	2,6 %
Hostaleria	2	0,4 %	10	0,3 %	4	0,5 %	31	0,3 %
Oficina	1	0,2 %	13	0,3 %	1	0,1 %	32	0,3 %
Ensenyament	-	-	9	0,2 %	-	-	22	0,2 %
Esportiu	-	-	2	0,1 %	-	-	6	0,1 %
Religiós	-	-	4	0,1 %	-	-	1	0,0 %
Espectacles	-	-	-	-	-	-	3	0,0 %
Públic	-	-	-	-	-	-	1	0,0 %
Solar sense edificar	32	5,6 %	-	-	21	2,8 %	10	0,1 %
Altres usos	-	-	63	1,7 %	35	4,7 %	476	4,7 %
Sense dades	1	0,2 %	130	3,4 %	3	0,4 %	605	6,0 %
<b>Total</b>	<b>570</b>	<b>100 %</b>	<b>3.793</b>	<b>100 %</b>	<b>738</b>	<b>100 %</b>	<b>10.166</b>	<b>100 %</b>

Ús	El Fondo		El Llatí		El Raval		El Riu Nord	
	Absoluts	%	Absoluts	%	Absoluts	%	Absoluts	%
Habitatge	6.088	73,6 %	3.817	79,6 %	3.095	71,6 %	3.816	74,1 %
Magatzem i aparcament	1.109	13,4 %	379	7,9 %	690	16,0 %	646	12,6 %
Comerç	474	5,7 %	241	5,0 %	131	3,0 %	150	2,9 %
Indústria	58	0,7 %	46	1,0 %	24	0,6 %	32	0,6 %
Hostaleria	26	0,3 %	28	0,6 %	10	0,2 %	15	0,3 %
Oficina	23	0,3 %	4	0,1 %	4	0,1 %	15	0,3 %
Ensenyament	16	0,2 %	7	0,1 %	8	0,2 %	6	0,1 %
Esportiu	3	0,0 %	3	0,1 %	2	0,0 %	-	-
Religiós	3	0,0 %	-	-	2	0,0 %	1	0,0 %
Espectacles	1	0,0 %	-	-	-	-	1	0,0 %
Públic	1	0,0 %	-	-	2	0,0 %	2	0,0 %
Solar sense edificar	68	0,8 %	24	0,5 %	40	0,9 %	10	0,2 %
Altres usos	110	1,3 %	154	3,2 %	142	3,3 %	254	4,9 %
Sense dades	288	3,5 %	91	1,9 %	174	4,0 %	199	3,9 %
<b>Total</b>	<b>8.268</b>	<b>100 %</b>	<b>4.794</b>	<b>100 %</b>	<b>4.324</b>	<b>100 %</b>	<b>5.147</b>	<b>100 %</b>

(Continua a la pàgina següent)

## 2. URBANISME ► 2.2. Immobles. Nombre, ús i valor cadastral

(Ve de la pàgina anterior)

Ús	El Riu Sud		El Singuerlín		Els Safaretjos		La Guinardera	
	Absoluts	%	Absoluts	%	Absoluts	%	Absoluts	%
Habitatge	6.163	77,2 %	5.145	68,9 %	459	72,4 %	805	81,4 %
Magatzem i aparcament	690	8,6 %	927	12,4 %	121	19,1 %	81	8,2 %
Comerç	387	4,8 %	263	3,5 %	17	2,7 %	22	2,2 %
Indústria	56	0,7 %	26	0,3 %	15	2,4 %	-	-
Hostaleria	26	0,3 %	20	0,3 %	2	0,3 %	-	-
Oficina	25	0,3 %	13	0,2 %	3	0,5 %	-	-
Ensenyament	5	0,1 %	14	0,2 %	-	-	2	0,2 %
Esportiu	1	0,0 %	3	0,0 %	-	-	1	0,1 %
Religiós	1	0,0 %	3	0,0 %	-	-	-	-
Espectacles	-	-	-	-	-	-	-	-
Públic	-	-	-	-	-	-	-	-
Solar sense edificar	5	0,1 %	121	1,6 %	11	1,7 %	34	3,4 %
Altres usos	321	4,0 %	473	6,3 %	1	0,2 %	23	2,3 %
Sense dades	308	3,9 %	457	6,1 %	5	0,8 %	21	2,1 %
<b>Total</b>	<b>7.988</b>	<b>100 %</b>	<b>7.465</b>	<b>100 %</b>	<b>634</b>	<b>100 %</b>	<b>989</b>	<b>100 %</b>

Ús	La Riera Alta		Les Oliveres		Santa Rosa		Sense dades	
	Absoluts	%	Absoluts	%	Absoluts	%	Absoluts	%
Habitatge	648	76,3%	1.171	75,4%	5.448	69,4%	11	16,2%
Magatzem i aparcament	107	12,6%	263	16,9%	835	10,6%	3	4,4%
Comerç	17	2,0%	56	3,6%	339	4,3%	3	4,4%
Indústria	5	0,6%	15	1,0%	43	0,5%	18	26,5%
Hostaleria	1	0,1%	3	0,2%	35	0,4%	-	-
Oficina	-	-	-	-	12	0,2%	-	-
Ensenyament	-	-	1	0,1%	14	0,2%	5	7,4%
Esportiu	-	-	1	0,1%	1	0,0%	-	-
Religiós	-	-	-	-	-	-	1	1,5%
Espectacles	-	-	-	-	-	-	-	-
Públic	-	-	-	-	-	-	2	2,9%
Solar sense edificar	26	3,1%	41	2,6%	16	0,2%	20	29,4%
Altres usos	2	0,2%	1	0,1%	420	5,3%	5	7,4%
Sense dades	43	5,1%	1	0,1%	692	8,8%	-	-
<b>Total</b>	<b>849</b>	<b>100 %</b>	<b>1.553</b>	<b>100 %</b>	<b>7.855</b>	<b>100 %</b>	<b>68</b>	<b>100 %</b>

Nota: En el nombre total d'immobles s'inclouen els locals exempts: escoles, edificis municipals, etc.

Font: Impost de Béns Immobles, 2007.

## 2. URBANISME ► 2.2. Immobles. Nombre, ús i valor cadastral

### 2.T.11. Habitants per habitatge. Districtes

<b>Districtes</b>	<b>Nº habitatges</b>	<b>%</b>	<b>Habitants</b>	<b>Nº Habitants/Habitatge</b>
I	9.471	19,7 %	22.522	2,38
II	5.995	12,5 %	15.684	2,62
III	7.617	15,9 %	19.527	2,56
IV	9.979	20,8 %	22.683	2,27
V	8.802	18,4 %	23.974	2,72
VI	6.088	12,7 %	17.673	2,90
Sense dades	11	0,0 %	-	-
<b>Total</b>	<b>47.963</b>	<b>100 %</b>	<b>122.063</b>	<b>2,54</b>

Font: Impost de Béns Immobles, 2007.

### 2.T.12. Habitants per habitatge. Barris

<b>Barris</b>	<b>Nº habitatges</b>	<b>%</b>	<b>Habitants</b>	<b>Nº Habitants/Habitatge</b>
Can Franquesa	496	1,03 %	1.348	2,76
Can Mariner	2.917	6,08 %	8.032	2,79
El Cementiri Vell	579	1,21 %	1.351	2,37
El Centre	7.305	15,23 %	16.593	2,30
El Fondo	6.088	12,69 %	17.669	2,97
El Llatí	3.817	7,96 %	9.959	2,65
El Raval	3.095	6,45 %	8.355	2,76
El Riu Nord	3.816	7,96 %	8.088	2,14
El Riu Sud	6.163	12,85 %	14.602	2,40
El Singuerlín	5.145	10,73 %	12.709	2,50
Els Safaretjos	459	0,96 %	1.179	2,64
La Guinardera	805	1,68 %	1.990	2,50
La Riera Alta	648	1,35 %	1.928	3,01
Les Oliveres	1.171	2,44 %	3.281	2,85
Santa Rosa	5.448	11,36 %	14.927	2,80
Sense dades	11	0,02 %	52	-
<b>Total</b>	<b>47.963</b>	<b>100 %</b>	<b>122.063</b>	<b>2,54</b>

Font: Impost de Béns Immobles, 2007.

## 2. URBANISME ► 2.2. Immobles. Nombre, ús i valor cadastral

### 2.T.13. Nombre d'immobles segons valor cadastral. Districtes

Valor (euros)	I	II	III	IV	V	VI	Sense dades	Total	%
< 3.000	150	25	106	298	173	66	2	820	1,3 %
3.000 a 6.000	1.137	322	1.284	962	1.236	460	1	5.402	8,3 %
6.000 a 12.000	2.083	542	1.088	1.754	1.865	1.219	2	8.553	13,1 %
12.000 a 18.000	364	345	474	376	839	455	4	2.857	4,4 %
18.000 a 24.000	943	1.279	2.285	686	2.353	1.438	1	8.985	13,8 %
24.000 a 30.000	2.487	2.022	2.137	2.415	2.887	1.907	5	13.860	21,3 %
30.000 a 36.000	2.292	1.364	1.233	2.804	1.373	1.041	-	10.107	15,5 %
36.000 a 42.000	1.213	448	516	1.451	537	529	4	4.698	7,2 %
42.000 a 48.000	593	313	318	695	330	375	1	2.625	4,0 %
48.000 a 54.000	398	132	237	369	236	208	1	1.581	2,4 %
54.000 a 60.000	251	126	174	248	167	123	-	1.089	1,7 %
60.000 a 120.000	935	440	573	795	365	316	10	3.434	5,3 %
120.000 a 180.000	176	85	69	124	58	61	7	580	0,9 %
>180.000	159	53	84	155	59	70	30	610	0,9 %
<b>Total</b>	<b>13.181</b>	<b>7.496</b>	<b>10.578</b>	<b>13.132</b>	<b>12.478</b>	<b>8.268</b>	<b>68</b>	<b>65.201</b>	<b>100 %</b>

Font: Impost de Béns Immobles, 2007.

### 2.G.5. Nombre d'immobles segons valor cadastral. Districtes

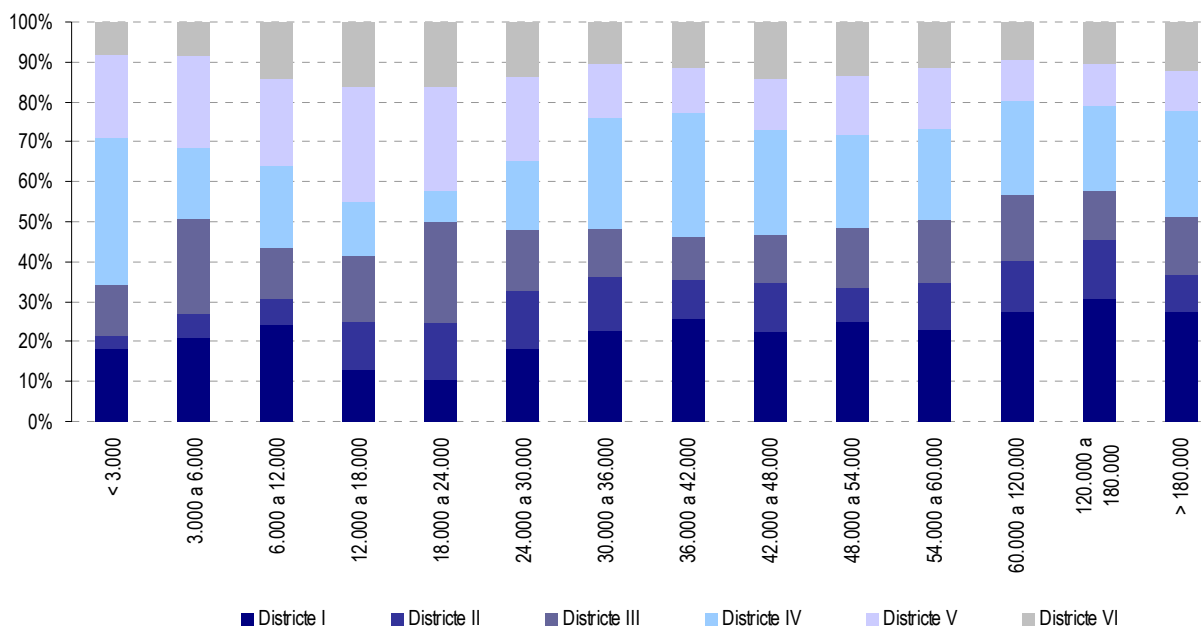

Font: Impost de Béns Immobles, 2007.

## 2. URBANISME ► 2.2. Immobles. Nombre, ús i valor cadastral

### 2.T.14. Nombre d'immobles segons valor cadastral. Barris

Valor (euros)	Can Franquesa	Can Mariner	EI Cementiri Vell	EI Centre	EI Fondo	EI Llatí	EI Raval	EI Riu Nord	EI Riu Sud
< 3.000	4	27	4	79	66	8	55	250	48
3.000 a 6.000	6	271	2	888	460	265	575	471	491
6.000 a 12.000	11	350	98	1.694	1.219	331	588	892	862
12.000 a 18.000	20	97	20	306	455	223	323	83	293
18.000 a 24.000	262	459	37	590	1.438	979	1.048	181	505
24.000 a 30.000	235	1.102	144	1.664	1.907	1.333	794	680	1.735
30.000 a 36.000	5	806	196	1.609	1.041	840	364	829	1.975
36.000 a 42.000	-	317	67	978	529	237	169	545	906
42.000 a 48.000	3	94	39	559	375	171	139	290	405
48.000 a 54.000	3	35	18	388	208	66	67	196	173
54.000 a 60.000	3	38	24	234	123	60	53	134	114
60.000 a 120.000	13	138	65	869	316	229	120	454	341
120.000 a 180.000	5	34	15	160	61	30	10	60	64
> 180.000	-	25	9	148	70	22	19	82	76
<b>Total</b>	<b>570</b>	<b>3.793</b>	<b>738</b>	<b>10.166</b>	<b>8.268</b>	<b>4.794</b>	<b>4.324</b>	<b>5.147</b>	<b>7.988</b>

Valor (euros)	EI Singuerlín	Els Safaretjos	La Guinardera	La Riera Alta	Les Oliveres	Santa Rosa	Desconegut	Total	%
< 3.000	94	11	1	11	6	154	2	820	1,3 %
3.000 a 6.000	996	36	101	18	181	640	1	5.402	8,3 %
6.000 a 12.000	956	96	65	88	56	1.245	2	8.553	13,1 %
12.000 a 18.000	242	74	38	44	174	461	4	2.857	4,4 %
18.000 a 24.000	1.039	51	265	132	719	1.279	1	8.985	13,8 %
24.000 a 30.000	1.384	131	204	231	314	1.997	5	13.860	21,3 %
30.000 a 36.000	1.097	85	115	130	16	999	-	10.107	15,5 %
36.000 a 42.000	463	45	26	35	27	350	4	4.698	7,2 %
42.000 a 48.000	278	28	22	26	15	180	1	2.625	4,0 %
48.000 a 54.000	199	20	32	23	3	149	1	1.581	2,4 %
54.000 a 60.000	145	8	17	18	9	109	-	1.089	1,7 %
60.000 a 120.000	453	32	87	68	20	219	10	3.434	5,3 %
120.000 a 180.000	52	9	8	19	4	42	7	580	0,9 %
>180.000	67	8	8	6	9	31	30	610	0,9 %
<b>Total</b>	<b>7.465</b>	<b>634</b>	<b>989</b>	<b>849</b>	<b>1.553</b>	<b>7.855</b>	<b>68</b>	<b>65.201</b>	<b>100 %</b>

Font: Impost de Béns Immobles, 2007.

## 2. URBANISME ► 2.2. Immobles. Nombre, ús i valor cadastral

### 2.T.15. Valor cadastral mitjà dels immobles per grans grups d'ús (euros). Districtes

Ús	I	II	III	IV	V
Habitatge	35.010,47	32.517,85	31.017,42	34.546,54	28.098,01
Magatzem i aparcament	23.138,82	28.043,92	14.650,28	21.694,93	13.910,65
Comerç	68.469,13	44.915,52	61.095,54	75.074,24	43.390,95
Indústria	24.468,94	83.434,75	206.925,90	123.231,53	49.111,16
Hostaleria	54.912,66	42.428,14	48.951,01	54.503,66	34.638,48
Oficina	172.546,93	53.482,93	51.734,38	64.515,65	20.960,65
Ensenyament	260.798,80	341.827,22	1.195.439,91	536.091,56	471.650,95
Esportiu	117.607,94	119.306,56	703.539,73	-	883.453,20
Religiós	194.105,28	-	130.459,59	124.728,75	284.412,16
Espectacles	190.987,13	-	-	1.127.994,28	-
Públic	958.283,40	-	-	181.589,39	887.081,79
Solars sense edificar	20.823,24	34.786,25	46.876,04	128.841,59	29.078,61
Altres usos	11.888,43	20.988,51	28.058,54	16.804,54	16.561,36
Sense dades	24.134,02	30.994,44	21.533,44	20.780,53	11.173,29

Ús	VI	Sense dades	Valor total per usos	Total d'usos	Valor mitjà del municipi
Habitatge	29.551,66	102.057,26	1.535.880.067,69	47.963	32.022,19
Magatzem i aparcament	14.206,80	525.632,52	134.013.567,22	7.221	18.558,87
Comerç	59.347,65	816.625,67	61.148,96	2.883	21,21
Indústria	55.233,17	240.662,53	43.523.670,13	637	68.326,01
Hostaleria	40.463,30	-	9.760.363,78	213	45.823,30
Oficina	92.356,12	-	13.772.835,26	146	94.334,49
Ensenyament	620.632,69	1.361.006,74	63.792.896,90	109	585.255,93
Esportiu	1.114.414,90	-	11.693.539,40	23	508.414,76
Religiós	294.153,35	2.677.276,70	5.739.923,74	16	358.745,23
Espectacles	21.985,05	-	1.722.940,73	5	344.588,15
Públic	60.507,74	475.742,84	3.486.678,54	8	435.834,82
Solars sense edificar	26.251,31	203.435,56	23.739.686,07	479	49.560,93
Altres usos	30.629,69	1.815.343,93	55.559.750,06	2.480	22.403,13
Sense dades	23.655,09	-	59.510.894,75	3.018	19.718,65

Font: Impost de Béns Immobles, 2007.

## 2. URBANISME ► 2.2. Immobles. Nombre, ús i valor cadastral

### 2.T.16. Valor cadastral mitjà dels immobles per grans grups d'ús (euros). Barris

Ús	Can Franquesa	Can Mariner	El Cementiri Vell	El Centre	El Fondo	El Llatí
Habitatge	25.977,93	31.537,20	39.530,66	36.668,30	29.551,66	29.756,07
Magatzem i aparcament	20.247,60	14.743,97	28.273,02	30.603,96	14.206,80	26.720,75
Comerç	23.208,48	53.057,30	44.516,51	72.675,57	59.347,65	43.584,05
Indústria	-	82.294,62	442.462,38	20.432,01	55.233,17	58.699,36
Hostaleria	24.657,51	43.453,57	52.790,71	57.115,73	40.463,30	42.516,43
Oficina	15.450,16	280.223,30	19.227,12	125.755,99	92.356,12	37.709,90
Ensenyament	-	143.657,21	-	355.394,58	620.632,69	219.417,51
Esportiu	-	60.008,61	-	136.807,72	1.114.414,90	119.306,56
Religiós	-	211.042,89	-	126.354,85	294.153,35	-
Espectacles	-	-	-	190.987,13	21.985,05	-
Públic	-	-	-	958.283,40	60.507,74	-
Solars sense edificar	25.008,43	-	28.720,28	25.839,81	26.251,31	47.017,17
Altres usos	-	10.806,64	26.538,95	14.254,69	30.629,69	9.356,08
Sense dades	45.006,53	23.961,27	27.771,85	24.964,09	23.655,09	27.713,81

Ús	El Raval	El Riu Nord	El Riu Sud	El Singuerlín	Els Safaretjos	La Guinardera
Habitatge	26.904,44	36.232,59	33.502,57	32.751,38	31.878,53	34.306,24
Magatzem i aparcament	10.744,04	21.004,23	22.364,01	15.461,38	21.046,41	9.687,54
Comerç	41.063,59	107.211,91	62.617,78	65.616,04	53.602,30	25.770,61
Indústria	30.883,87	170.604,58	96.161,22	55.371,08	109.269,18	-
Hostaleria	37.934,12	59.630,65	51.545,79	53.810,88	33.599,60	-
Oficina	18.277,00	54.435,92	70.563,48	54.525,47	24.406,51	-
Ensenyament	477.698,06	456.315,92	1.348.024,42	1.321.424,04	-	895.364,75
Esportiu	1.135.209,69	-	1.141.021,11	1.090.922,98	-	16.429,59
Religiós	284.412,16	143.200,60	106.256,90	130.459,59	-	-
Espectacles	-	1.127.994,28	-	-	-	-
Públic	887.081,79	181.589,39	-	-	-	-
Solars sense edificar	21.357,93	188.718,42	9.087,93	62.443,23	13.232,34	25.582,56
Altres usos	8.273,36	25.977,31	9.546,33	27.024,72	2.870.326,59	49.192,57
Sense dades	9.542,21	34.152,12	12.141,09	20.663,94	18.569,33	39.456,06

Ús	La Riera Alta	Les Oliveres	Santa Rosa	Sense dades	Valor total per usos	Total d'usos	Valor mitjà del municipi
Habitatge	37.188,84	23.272,66	28.547,06	102.057,26	1.535.880.067,69	47.963	32.022,19
Magatzem i aparcament	17.085,68	12.766,47	14.915,61	525.632,52	134.013.567,22	7.221	18.558,87
Comerç	33.893,53	61.861,66	44.599,75	816.625,67	176.292.463,39	2.883	61.148,96
Indústria	33.342,25	469.620,91	38.299,18	240.662,53	43.523.670,13	637	68.326,01
Hostaleria	19.275,83	32.747,53	33.638,00	-	9.760.363,78	213	45.823,30
Oficina	-	-	30.020,69	-	13.772.835,26	146	94.334,49
Ensenyament	-	31.812,48	199.152,95	1.361.006,74	63.792.896,90	109	585.255,93
Esportiu	-	228.500,12	122.372,33	-	11.693.539,40	23	508.414,76
Religiós	-	-	-	-	5.739.923,74	16	358.745,23
Espectacles	-	-	-	-	1.722.940,73	5	344.588,15
Públic	-	-	-	165.272,53	3.486.678,54	8	435.834,82
Solars sense edificar	26.238,38	36.779,67	59.274,62	233.394,89	23.739.686,07	479	49.560,93
Altres usos	196.086,74	30.976,46	12.825,56	1.784.595,57	55.559.750,06	2.480	22.403,13
Sense dades	29.558,13	19.044,67	11.529,98	-	59.510.894,75	3.018	19.718,65

Font: Impost de Béns Immobles, 2007.

## 2. URBANISME ► 2.2. Immobles. Nombre, ús i valor cadastral

### 2.T.17. Valor cadastral mitjà dels habitatges (euros). Districtes

Districtes	Preu mitjà dels habitatges
I	35.010,47
II	32.517,85
III	31.017,42
IV	34.546,54
V	28.098,01
VI	29.551,66
<b>Total</b>	<b>32.022,19</b>

Font: Impost de Béns Immobles, 2007.

### 2.G.6. Valor cadastral mitjà dels habitatges (euros). Districtes

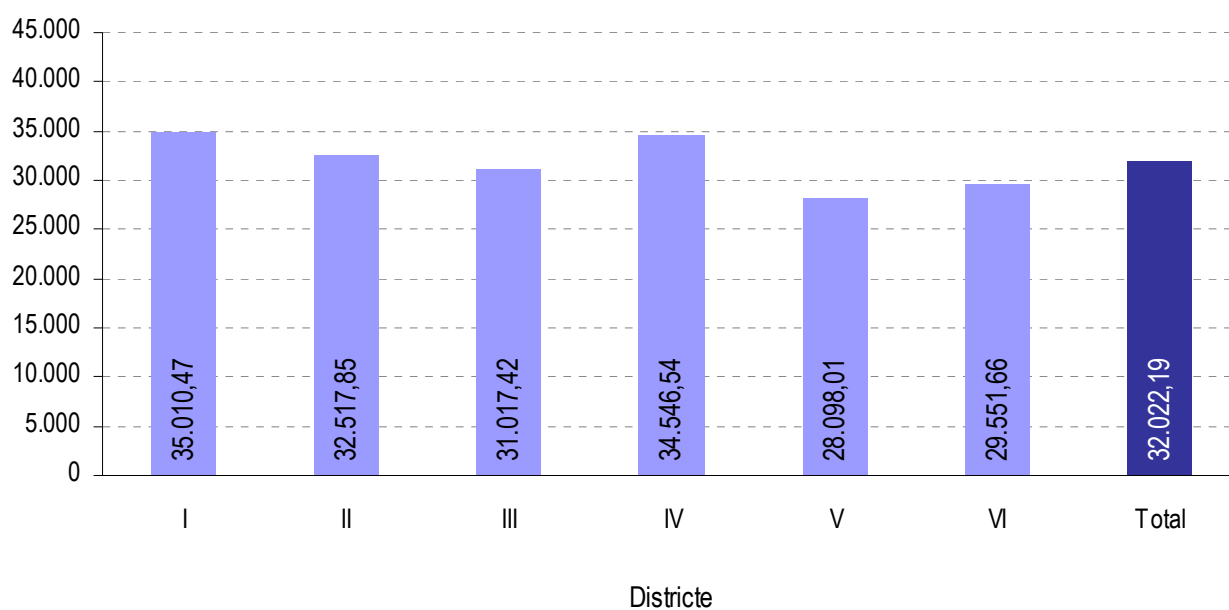

Font: Impost de Béns Immobles, 2007.

## 2. URBANISME ► 2.2. Immobles. Nombre, ús i valor cadastral

### 2.T.18. Valor cadastral mitjà dels habitatges (euros). Barris

Districtes	Preu mitjà dels habitatges
Can Franquesa	25.977,93
Can Mariner	31.537,20
El Cementiri Vell	39.530,66
El Centre	36.668,30
El Fondo	29.551,66
El Llatí	29.756,07
El Raval	26.904,44
El Riu Nord	36.232,59
El Riu Sud	33.502,57
El Singuerlín	32.751,38
Els Safarejos	31.878,53
La Guinardera	34.306,24
La Riera Alta	37.188,84
Les Oliveres	23.272,66
Santa Rosa	28.547,06
<b>Total</b>	<b>32.022,19</b>

Font: Impost de Béns Immobles, 2007.

### 2.G.7. Valor cadastral mitjà dels habitatges (euros). Barris

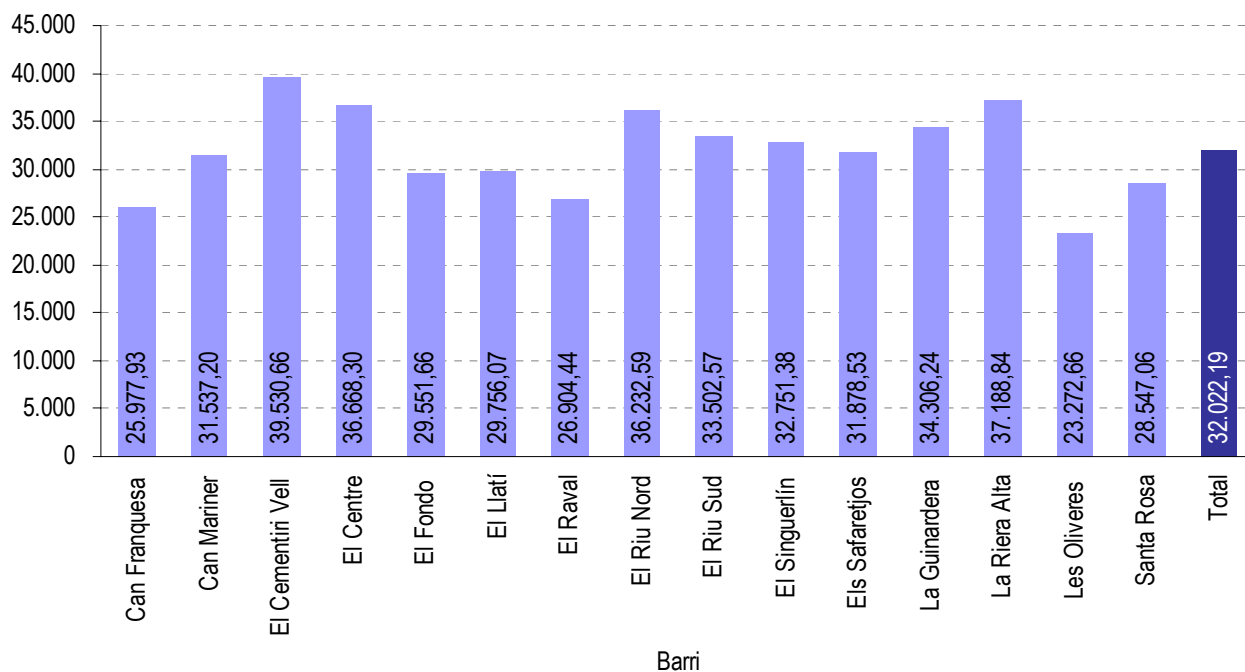

Font: Impost de Béns Immobles, 2007.

## 2. URBANISME ► 2.2. Immobles. Nombre, ús i valor cadastral

### 2.T.19. Nombre d'habitatges segons el valor cadastral. Districtes

Valor (euros)	I	II	III	IV	V	VI	Sense dades	Total	%
< 3.000	150	25	106	298	173	66	2	820	1,3 %
3.000 a 6.000	1.137	322	1.284	962	1.236	460	1	5.402	8,3 %
6.000 a 12.000	2.083	542	1.088	1.754	1.865	1.219	2	8.553	13,1 %
12.000 a 18.000	364	345	474	376	839	455	4	2.857	4,4 %
18.000 a 24.000	943	1.279	2.285	686	2.353	1.438	1	8.985	13,8%
24.000 a 30.000	2.487	2.022	2.137	2.415	2.887	1.907	5	13.860	21,3%
30.000 a 36.000	2.292	1.364	1.233	2.804	1.373	1.041	-	10.107	15,5%
36.000 a 42.000	1.213	448	516	1.451	537	529	4	4.698	7,2 %
42.000 a 48.000	593	313	318	695	330	375	1	2.625	4,0 %
48.000 a 54.000	398	132	237	369	236	208	1	1.581	2,4 %
54.000 a 60.000	251	126	174	248	167	123	-	1.089	1,7 %
60.000 a 120.000	935	440	573	795	365	316	10	3.434	5,3 %
120.000 a 180.000	176	85	69	124	58	61	7	580	0,9 %
> 180.000	159	53	84	155	59	70	30	610	0,9 %
<b>Total</b>	<b>13.181</b>	<b>7.496</b>	<b>10.578</b>	<b>13.132</b>	<b>12.478</b>	<b>8.268</b>	<b>68</b>	<b>65.201</b>	<b>100 %</b>

Font: Impost de Béns Immobles, 2007.

### 2.G.8. Nombre d'habitatges segons el valor cadastral. Ciutat

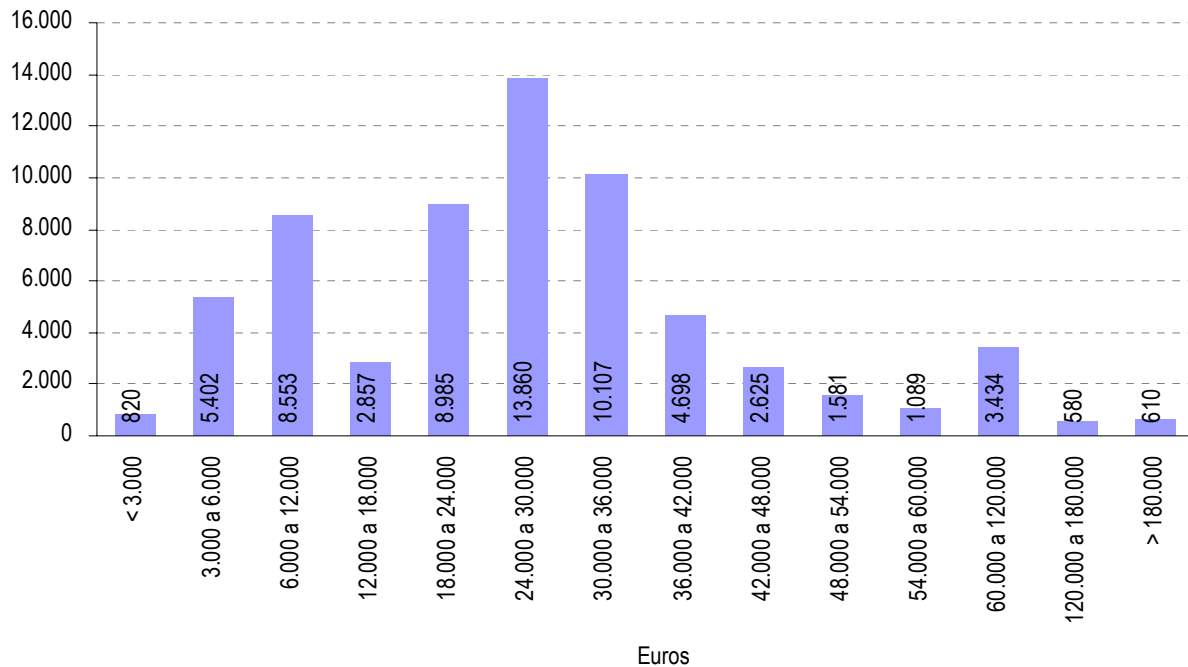

Font: Impost de Béns Immobles, 2007.

## 2. URBANISME ► 2.2. Immobles. Nombre, ús i valor cadastral

### 2.T.20. Nombre d'habitatges segons el valor cadastral. Barris

Valor (euros)	Can Franquesa	Can Mariner	El Cementiri Vell	El Centre	El Fondo	El Llatí	El Raval	El Riu Nord	El Riu Sud
< 3.000	4	27	4	79	66	8	55	250	48
3.000 a 6.000	6	271	2	888	460	265	575	471	491
6.000 a 12.000	11	350	98	1.694	1.219	331	588	892	862
12.000 a 18.000	20	97	20	306	455	223	323	83	293
18.000 a 24.000	262	459	37	590	1.438	979	1.048	181	505
24.000 a 30.000	235	1.102	144	1.664	1.907	1.333	794	680	1.735
30.000 a 36.000	5	806	196	1.609	1.041	840	364	829	1.975
36.000 a 42.000	-	317	67	978	529	237	169	545	906
42.000 a 48.000	3	94	39	559	375	171	139	290	405
48.000 a 54.000	3	35	18	388	208	66	67	196	173
54.000 a 60.000	3	38	24	234	123	60	53	134	114
60.000 a 120.000	13	138	65	869	316	229	120	454	341
120.000 a 180.000	5	34	15	160	61	30	10	60	64
> 180.000	-	25	9	148	70	22	19	82	76
<b>Total</b>	<b>570</b>	<b>3.793</b>	<b>738</b>	<b>10.166</b>	<b>8.268</b>	<b>4.794</b>	<b>4.324</b>	<b>5.147</b>	<b>7.988</b>

Valor (euros)	El Singuerlín	Els Safarejtos	La Guinardera	La Riera Alta	Les Oliveres	Santa Rosa	Sense dades	Total	%
< 3.000	94	11	1	11	6	154	2	820	1,3 %
3.000 a 6.000	996	36	101	18	181	640	1	5.402	8,3 %
6.000 a 12.000	956	96	65	88	56	1.245	2	8.553	13,1 %
12.000 a 18.000	242	74	38	44	174	461	4	2.857	4,4 %
18.000 a 24.000	1.039	51	265	132	719	1.279	1	8.985	13,8 %
24.000 a 30.000	1.384	131	204	231	314	1.997	5	13.860	21,3 %
30.000 a 36.000	1.097	85	115	130	16	999	-	10.107	15,5 %
36.000 a 42.000	463	45	26	35	27	350	4	4.698	7,2 %
42.000 a 48.000	278	28	22	26	15	180	1	2.625	4,0 %
48.000 a 54.000	199	20	32	23	3	149	1	1.581	2,4 %
54.000 a 60.000	145	8	17	18	9	109	-	1.089	1,7 %
60.000 a 120.000	453	32	87	68	20	219	10	3.434	5,3 %
120.000 a 180.000	52	9	8	19	4	42	7	580	0,9 %
> 180.000	67	8	8	6	9	31	30	610	0,9 %
<b>Total</b>	<b>7.465</b>	<b>634</b>	<b>989</b>	<b>849</b>	<b>1.553</b>	<b>7.855</b>	<b>68</b>	<b>65.201</b>	<b>100 %</b>

Font: Impost de Béns Immobles, 2007.

## 2.T.21. Parc de vehicles de motor. Ciutat

Tipus de vehicle	Total	%
Ambulància	7	0,01 %
Autobús	35	0,06 %
Camió	1.416	2,31 %
Ciclomotor	4.221	6,96 %
Furgó	4.342	7,48 %
Motocicleta	4.980	6,77 %
Remolc industrial	196	0,33 %
Remolc turisme	193	0,28 %
Taxi	206	0,58 %
Tractor	441	0,66 %
Turisme	42.836	74,56 %
<b>Total</b>	<b>58.873</b>	<b>100 %</b>

Font: Padró de l'Impost Municipal de Circulació, 2007.

## 2.G.9. Parc de vehicles de motor. Ciutat

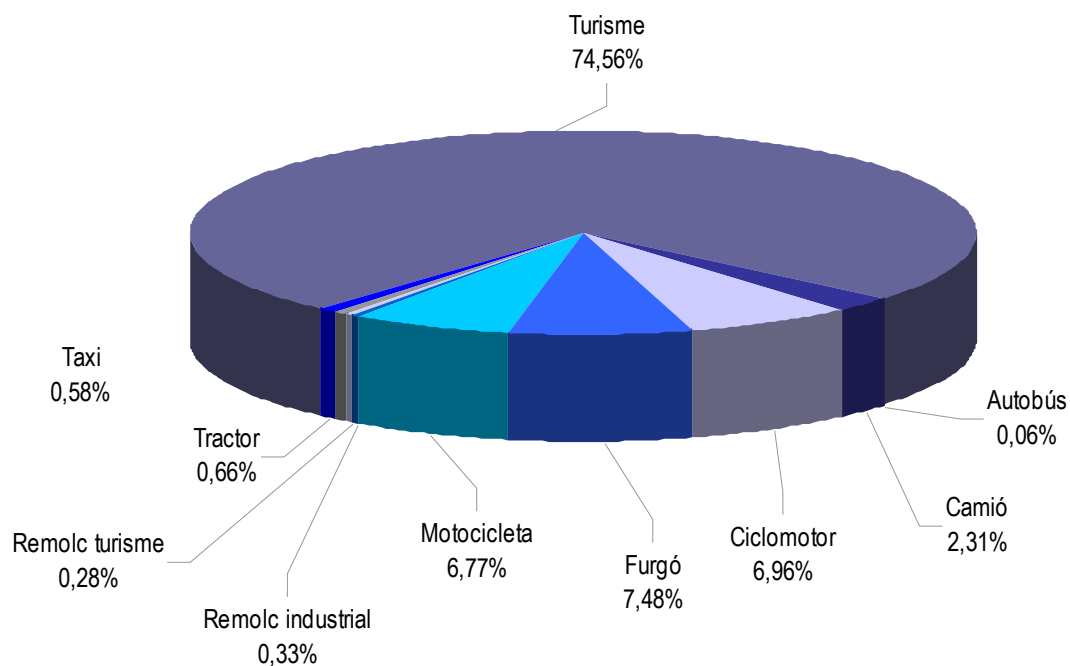

Font: Padró de l'Impost Municipal de Circulació, 2007.

## 2. URBANISME ► 2.3. Parc de vehicles

### 2.T.22. Parc de vehicles de motor (valors absoluts). Districtes

Tipus de vehicle	I	II	III	IV	V	VI	Sense dades	Total
Ambulància	-	2	3	-	1	1	-	7
Autobús	6	3	15	4	6	1	-	35
Camió	267	203	240	261	253	187	5	1.416
Ciclomotor	671	651	783	713	858	536	9	4.221
Furgó	762	659	786	710	819	593	13	4.342
Motocicleta	1.073	689	919	995	793	497	14	4.980
Remolc industrial	39	26	44	30	33	24	-	196
Remolc turisme	42	31	33	46	24	17	-	193
Taxi	39	35	38	43	26	25	-	206
Tractor	70	48	142	73	72	33	3	441
Turisme	8.012	5.935	7.736	8.479	7.651	4.960	63	42.836
<b>Total</b>	<b>10.981</b>	<b>8.282</b>	<b>10.739</b>	<b>11.354</b>	<b>10.536</b>	<b>6.874</b>	<b>107</b>	<b>58.873</b>
<b>% sobre el total</b>	<b>18,7 %</b>	<b>14,1 %</b>	<b>18,2 %</b>	<b>19,3 %</b>	<b>17,9 %</b>	<b>11,7 %</b>	<b>0,2 %</b>	<b>100 %</b>

Font: Padró de l'Impost Municipal de Circulació, 2007.

### 2.T.23. Parc de vehicles de motor (% sobre cada districte). Districtes

Tipus de vehicle	I	II	III	IV	V	VI	Sense dades	Total
Ambulància	-	0,02 %	0,03 %	-	0,01 %	0,01 %	-	0,01 %
Autobús	0,05 %	0,04 %	0,14 %	0,04 %	0,06 %	0,01 %	-	0,06 %
Camió	2,43 %	2,45 %	2,23 %	2,30 %	2,40 %	2,72 %	4,67 %	2,41 %
Ciclomotor	6,11 %	7,86 %	7,29 %	6,28 %	8,14 %	7,80 %	8,41 %	7,17 %
Furgó	6,94 %	7,96 %	7,32 %	6,25 %	7,77 %	8,63 %	12,15 %	7,38 %
Motocicleta	9,77 %	8,32 %	8,56 %	8,76 %	7,53 %	7,23 %	13,08 %	8,46 %
Remolc industrial	0,36 %	0,31 %	0,41 %	0,26 %	0,31 %	0,35 %	-	0,33 %
Remolc turisme	0,38 %	0,37 %	0,31 %	0,41 %	0,23 %	0,25 %	-	0,33 %
Taxi	0,36 %	0,42 %	0,35 %	0,38 %	0,25 %	0,36 %	-	0,35 %
Tractor	0,64 %	0,58 %	1,32 %	0,64 %	0,68 %	0,48 %	2,80 %	0,75 %
Turisme	72,96 %	71,66 %	72,04 %	74,68 %	72,62 %	72,16 %	58,88 %	72,76 %
<b>Total</b>	<b>100 %</b>	<b>100 %</b>	<b>100 %</b>	<b>100 %</b>	<b>100 %</b>	<b>100 %</b>	<b>100 %</b>	<b>100 %</b>

Font: Padró de l'Impost Municipal de Circulació, 2007.

### 2.G.10. Parc de vehicles de motor. Percentatge de cada districte sobre el total de la ciutat

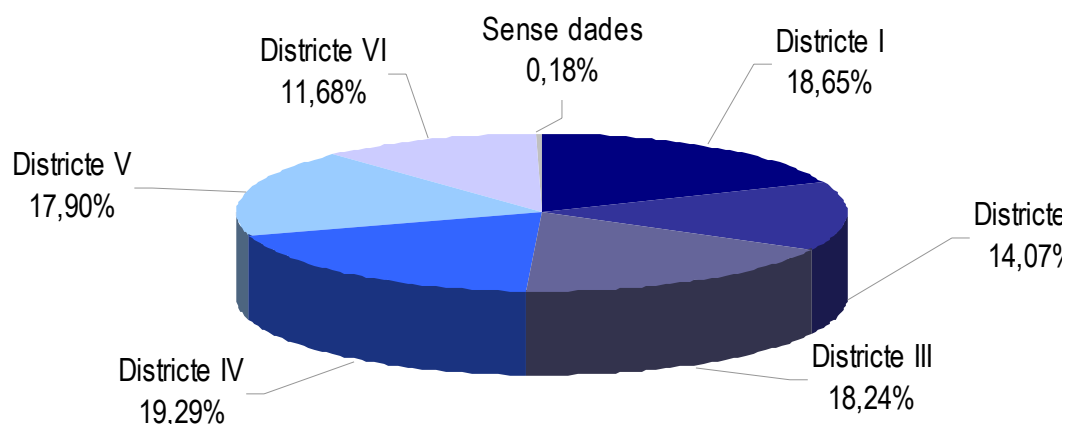

Font: Padró de l'Impost Municipal de Circulació, 2007.

## 2. URBANISME ► 2.3. Parc de vehicles

### 2.T.24. Parc de vehicles de motor (valors absoluts). Barris

Tipus de vehicle	Can Franquesa	Can Mariner	El Cementiri Vell	El Centre	El Fondo	El Llatí
Ambulància	-	-	1	-	1	1
Autobús	-	5	-	1	1	3
Camió	13	69	21	237	187	108
Ciclomotor	89	219	65	538	537	381
Furgó	59	211	54	650	594	401
Motocicleta	55	265	66	926	497	386
Remolc industrial	1	4	1	42	24	13
Remolc turisme	1	8	1	39	17	21
Taxi	3	10	6	34	25	20
Tractor	5	10	6	68	33	27
Turisme	582	2.394	523	6.381	4.964	3.789
<b>Total</b>	<b>808</b>	<b>3.195</b>	<b>744</b>	<b>8.916</b>	<b>6.880</b>	<b>5.150</b>
<b>% sobre el total</b>	<b>1,4 %</b>	<b>5,4 %</b>	<b>1,3 %</b>	<b>15,1 %</b>	<b>11,7 %</b>	<b>8,7 %</b>

Tipus de vehicle	El Raval	El Riu Nord	El Riu Sud	El Singuerlín	Els Safarejtos	La Guinardera
Ambulància	1	-	-	-	-	-
Autobús	6	4	-	12	-	-
Camió	88	95	167	143	32	26
Ciclomotor	349	256	457	468	40	96
Furgó	326	275	436	476	46	73
Motocicleta	250	369	627	600	43	122
Remolc industrial	12	6	24	31	4	4
Remolc turisme	10	13	33	28	1	2
Taxi	12	9	34	27	-	5
Tractor	24	30	43	109	8	7
Turisme	2.719	3.070	5.420	5.022	419	840
<b>Total</b>	<b>3.797</b>	<b>4.127</b>	<b>7.241</b>	<b>6.916</b>	<b>593</b>	<b>1.175</b>
<b>% sobre el total</b>	<b>6,4 %</b>	<b>7,0 %</b>	<b>12,3 %</b>	<b>11,7 %</b>	<b>1,0 %</b>	<b>2,0 %</b>

Tipus de vehicle	La Riera Alta	Les Oliveres	Santa Rosa	Sense dades	Total
Ambulància	-	3	-	-	7
Autobús	-	3	-	-	35
Camió	32	59	135	4	1.416
Ciclomotor	106	132	482	6	4.221
Furgó	90	180	460	11	4.342
Motocicleta	96	143	522	13	4.980
Remolc industrial	5	8	17	-	196
Remolc turisme	3	2	14	-	193
Taxi	2	3	16	-	206
Tractor	7	21	40	3	441
Turisme	673	1.292	4.689	59	42.836
<b>Total</b>	<b>1.014</b>	<b>1.846</b>	<b>6.375</b>	<b>96</b>	<b>58.873</b>
<b>% sobre el total</b>	<b>1,7 %</b>	<b>3,1 %</b>	<b>10,8 %</b>	<b>0,2 %</b>	<b>100 %</b>

Font: Padró de l'Impost Municipal de Circulació, 2007.

## 2. URBANISME ► 2.3. Parc de vehicles

### 2.T.25. Parc de vehicles de motor (% sobre cada barri). Barris

Tipus de vehicle	Can Franquesa	Can Mariner	El Cementiri Vell	El Centre	El Fondo	El Llatí
Ambulància	-	-	0,13 %	-	0,01 %	0,02 %
Autobús	-	0,16 %	-	0,01 %	0,01 %	0,06 %
Camió	1,61 %	2,16 %	2,82 %	2,66 %	2,72 %	2,10 %
Ciclomotor	11,01 %	6,85 %	8,74 %	6,03 %	7,81 %	7,40 %
Furgó	7,30 %	6,60 %	7,26 %	7,29 %	8,63 %	7,79 %
Motocicleta	6,81 %	8,29 %	8,87 %	10,39 %	7,22 %	7,50 %
Remolc industrial	0,12 %	0,13 %	0,13 %	0,47 %	0,35 %	0,25 %
Remolc turisme	0,12 %	0,25 %	0,13 %	0,44 %	0,25 %	0,41 %
Taxi	0,37 %	0,31 %	0,81 %	0,38 %	0,36 %	0,39 %
Tractor	0,62 %	0,31 %	0,81 %	0,76 %	0,48 %	0,52 %
Turisme	72,03 %	74,93 %	70,30 %	71,57 %	72,15 %	73,57 %
<b>Total</b>	<b>100 %</b>	<b>100 %</b>	<b>100 %</b>	<b>100 %</b>	<b>100 %</b>	<b>100 %</b>

Tipus de vehicle	El Raval	El Riu Nord	El Riu Sud	El Singuerlín	Els Safarejtos	La Guinardera
Ambulància	0,03 %	-	-	-	-	-
Autobús	0,16 %	0,10 %	-	0,17 %	-	-
Camió	2,32 %	2,30 %	2,31 %	2,07 %	5,40 %	2,21 %
Ciclomotor	9,19 %	6,20 %	6,31 %	6,77 %	6,75 %	8,17 %
Furgó	8,59 %	6,66 %	6,02 %	6,88 %	7,76 %	6,21 %
Motocicleta	6,58 %	8,94 %	8,66 %	8,68 %	7,25 %	10,38 %
Remolc industrial	0,32 %	0,15 %	0,33 %	0,45 %	0,67 %	0,34 %
Remolc turisme	0,26 %	0,31 %	0,46 %	0,40 %	0,17 %	0,17 %
Taxi	0,32 %	0,22 %	0,47 %	0,39 %	-	0,43 %
Tractor	0,63 %	0,73 %	0,59 %	1,58 %	1,35 %	0,60 %
Turisme	71,61 %	74,39 %	74,85 %	72,61 %	70,66 %	71,49 %
<b>Total</b>	<b>100 %</b>	<b>100 %</b>	<b>100 %</b>	<b>100 %</b>	<b>100 %</b>	<b>100 %</b>

Tipus de vehicle	La Riera Alta	Les Oliveres	Santa Rosa	Sense dades	Total
Ambulància	-	0,16 %	-	-	0,01 %
Autobús	-	0,16 %	-	-	0,06 %
Camió	3,16 %	3,20 %	2,12 %	4,17 %	2,41 %
Ciclomotor	10,45 %	7,15 %	7,56 %	6,25 %	7,17 %
Furgó	8,88 %	9,75 %	7,22 %	11,46 %	7,38 %
Motocicleta	9,47 %	7,75 %	8,19 %	13,54 %	8,46 %
Remolc industrial	0,49 %	0,43 %	0,27 %	-	0,33 %
Remolc turisme	0,30 %	0,11 %	0,22 %	-	0,33 %
Taxi	0,20 %	0,16 %	0,25 %	-	0,35 %
Tractor	0,69 %	1,14 %	0,63 %	3,13 %	0,75 %
Turisme	66,37 %	69,99 %	73,55 %	61,46 %	72,76 %
<b>Total</b>	<b>100 %</b>	<b>100 %</b>	<b>100 %</b>	<b>100 %</b>	<b>100 %</b>

Font: Padró de l'Impost Municipal de Circulació, 2007.

## 2.T.26. Turismes segons la seva potència fiscal. Ciutat

Potència (Cv)	Nombre absolut	%
< 8	914	2,13 %
8 - 11,99	20.081	46,88 %
12 - 15,99	20.487	47,83 %
16 - 19,99	1.145	2,67 %
> 19,99	209	0,49 %
<b>Total</b>	<b>42.836</b>	<b>100 %</b>

Font: Padró de l'Impost Municipal de Circulació, 2007.

## 2.G.12. Turismes segons la seva potència fiscal. Ciutat

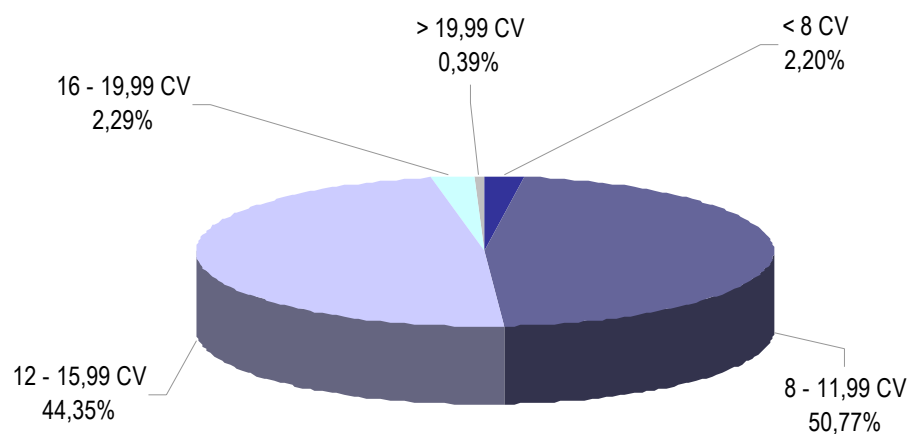

Font: Padró de l'Impost Municipal de Circulació, 2007.

## 2. URBANISME ► 2.3. Parc de vehicles

### 2.T.27. Ciclomotors i motocicletes segons la seva cilindrada. Ciutat

Cilindrada (cm <sup>3</sup> )	Nombre absolut	%
< 50	4.054	44,06 %
50 - 124	1.423	15,47 %
125 - 249	1.942	21,11 %
250 - 499	604	6,56 %
500 - 999	1.091	11,86 %
> 999	87	0,95 %
<b>Total</b>	<b>9.201</b>	<b>100 %</b>

Font: Padró de l'Impost Municipal de Circulació, 2007.

### 2.G.13. Ciclomotors i motocicletes segons la seva cilindrada. Ciutat

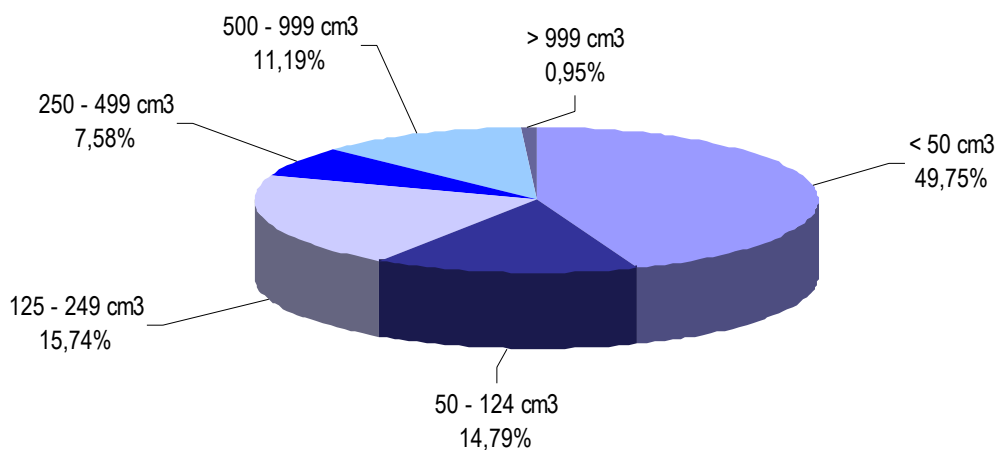

Font: Padró de l'Impost Municipal de Circulació, 2007.

## 2.T.28. Camions segons la seva càrrega útil. Ciutat

Càrrega útil (kg)	Nombre absolut	%
< 1.000	507	35,81 %
1.000 - 2.999	602	42,51 %
3.000 - 4.999	120	8,47 %
5.000 - 9.999	100	7,06 %
> 9.999	87	6,14 %
<b>Total</b>	<b>1.416</b>	<b>100 %</b>

Font: Padró de l'Impost Municipal de Circulació, 2007.

## 2.G.14. Camions segons la seva càrrega útil. Ciutat

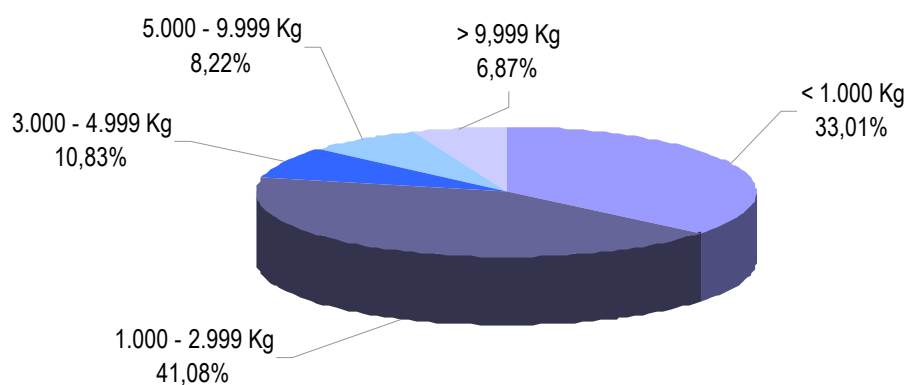

Font: Padró de l'Impost Municipal de Circulació, 2007.

## 2. URBANISME ► 2.3. Parc de vehicles

### 2.T.29. Tractors segons la seva potència. Ciutat

Potència (Cv)	Nombre absolut	%
<16	245	55,56 %
16-25	36	8,16 %
>25	160	36,28 %
<b>Total</b>	<b>441</b>	<b>100 %</b>

Font: Padró de l'Impost Municipal de Circulació, 2007.

### 2.G.15. Tractors segons la seva potència. Ciutat

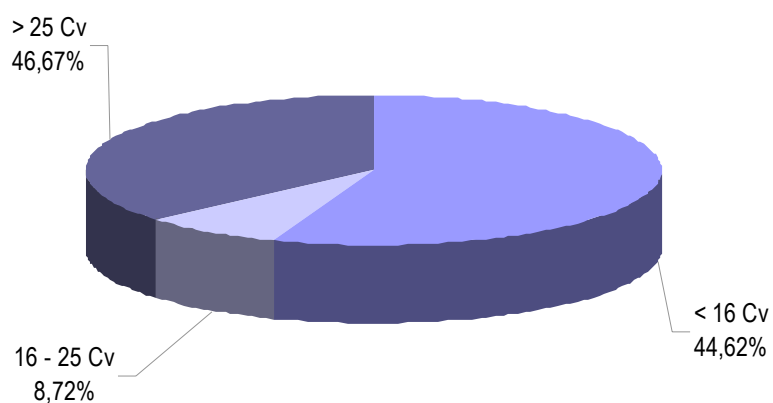

Font: Padró de l'Impost Municipal de Circulació, 2007.

## 2.T.30. Remolcs segons el seu pes. Ciutat

Potència (Cv)	Nombre absolut	%
< 750	215	55,27 %
750 - 999	6	1,54 %
1000 - 2.999	7	1,80 %
> 2.999	161	41,39 %
<b>Total</b>	<b>389</b>	<b>100 %</b>

Font: Padró de l'Impost Municipal de Circulació, 2007.

## 2.G.16. Remolcs segons el seu pes. Ciutat

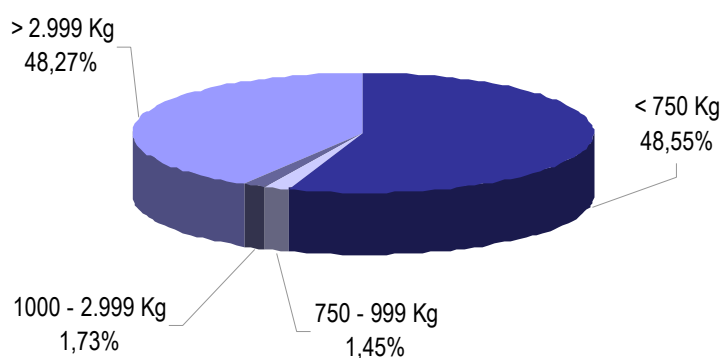

Font: Padró de l'Impost Municipal de Circulació, 2007.



Per a l'elaboració del present apartat, s'ha utilitzat les dades procedents, bàsicament, del propi Servei de Medi Ambient de l'Ajuntament de Santa Coloma de Gramenet, que és qui porta a terme la tasca de la seva actualització.

En aquest breu apartat s'analitzen tres aspectes bàsics de l'estat del medi ambient al municipi de Santa Coloma de Gramenet:

- **Evolució de les dades sobre el cicle de l'aigua.** En primer lloc, es disposa del balanç del cicle de l'aigua i la seva evolució entre els anys 2001 i 2006. En aquest període s'observa que la principal font consumidora d'aigua és la unitat domèstica, ja que és la responsable de més de tres quartes parts del consum total (en concret, l'any 2006, del 77,1 %), seguida a molta distància dels consums industrial, comercial i municipal. Cal tenir en compte que la pèrdua d'aigua a causa del mal estat del clavegueram suposa prop del 5 % del total de consum de la ciutat.
- **Evolució de la superfície total cremada (arbrada i no arbrada) en incendis forestals.** La sèrie des de 2001 presenta grans oscil·lacions entre els diversos anys, de manera que s'alternen anys amb un balanç molt positiu amb d'altres en què la superfície forestal cremada augmenta. En aquest sentit, durant l'any 2006 —últimes dades disponibles— es van calcinar 19,4 hectàrees de tipus forestal al municipi, 13,8 de les quals (el 71,1 %) corresponen a superfície arbrada i el 13,8 % restant (el 5,6 %) a matolls.
- **Els residus i el seu procés de reciclatge.** La sèrie temporal de dades disponibles —entre 2001 i 2007— mostra com la producció de residus a la ciutat es manté estable en el seu volum total (per sota de les 50.000 tones/any). El més destacable, però, és l'augment constant del percentatge de residus que es recullen selectivament, en tant que ha augmentat des del 9,3 % de l'any 2000 fins al 15,9 % de l'any 2007.

### 3. MEDI AMBIENT

#### 3.T.1. Consum d'aigua, 2001-2006 (absoluts). Ciutat

	2001	2002	2003	2004	2005	2006
Domèstic	4.711.000	4.615.000	4.726.000	4.699.000	4.623.000	4.468.000
Comunitari	7.000	7.000	9.000	9.000	10.000	10.000
Comercial	314.000	326.000	330.000	337.000	328.000	306.000
Industrial	727.000	632.000	796.000	856.000	825.000	703.000
Municipal	352.000	320.000	404.000	340.000	340.000	308.000
<b>Total m<sup>3</sup></b>	<b>6.111.000</b>	<b>5.900.000</b>	<b>6.265.000</b>	<b>6.241.000</b>	<b>6.126.000</b>	<b>5.795.000</b>
<b>Total m<sup>3</sup> facturats</b>	<b>6.319.845</b>	<b>5.992.461</b>	<b>6.383.657</b>	<b>6.357.693</b>	<b>6.231.221</b>	<b>5.900.940</b>

Font: Aigües de Barcelona.

#### 3.T.2. Consum d'aigua, 2001-2006 (percentatges). Ciutat

	2001	2002	2003	2004	2005	2006
Domèstic	77,1 %	78,2 %	75,4 %	75,3 %	75,5 %	77,1 %
Comunitari	0,1 %	0,1 %	0,1 %	0,1 %	0,2 %	0,2 %
Comercial	5,1 %	5,5 %	5,3 %	5,4 %	5,4 %	5,3 %
Industrial	11,9 %	10,7 %	12,7 %	13,7 %	13,5 %	12,1 %
Municipal	5,8 %	5,4 %	6,4 %	5,4 %	5,6 %	5,3 %
<b>Total m<sup>3</sup></b>	<b>100 %</b>	<b>100 %</b>	<b>100 %</b>	<b>100 %</b>	<b>100 %</b>	<b>100 %</b>

Font: Aigües de Barcelona.

#### 3.G.1. Consum d'aigua, 2006. Ciutat

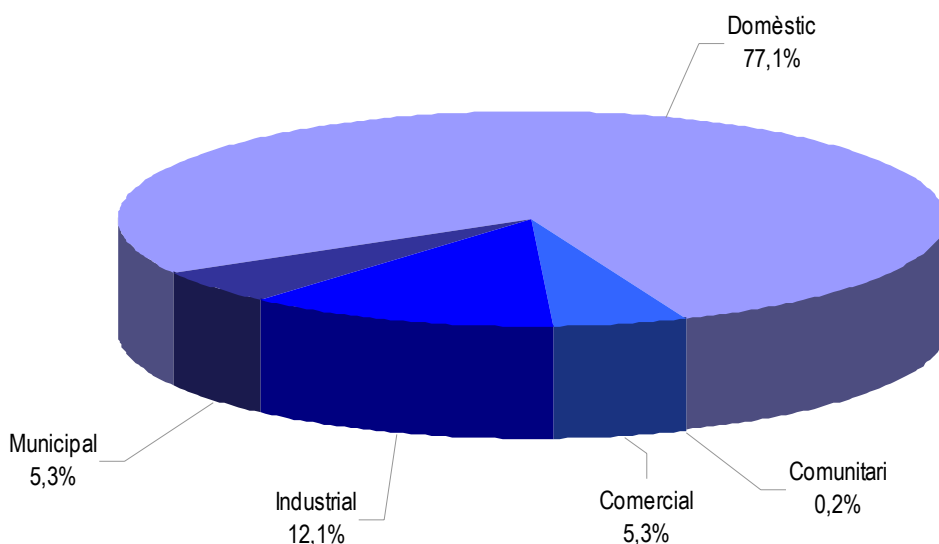

Font: Aigües de Barcelona.

## 3.T.3. Consum d'aigua total per habitant, 2001-2006. Ciutat

Any	m <sup>3</sup> / any	m <sup>3</sup> / dia
2001	52.185	143,0
2002	50.369	138,0
2003	53.443	146,4
2004	53.238	145,9
2005	52.257	143,2
2006	47.383	129,8

Font: Aigües de Barcelona i Padró Municipal d'Habitants

## 3.T.4. Consum domèstic d'aigua per habitant, 2001-2006. Ciutat

Any	m <sup>3</sup> / any	m <sup>3</sup> / dia
2001	40.230	110,2
2002	39.399	107,9
2003	40.315	110,5
2004	40.084	109,8
2005	39.436	108,0
2006	36.533	100,1

Font: Aigües de Barcelona i Padró Municipal d'Habitants.

## 3.G.2. Consum d'aigua per habitant, 2001-2006. Ciutat

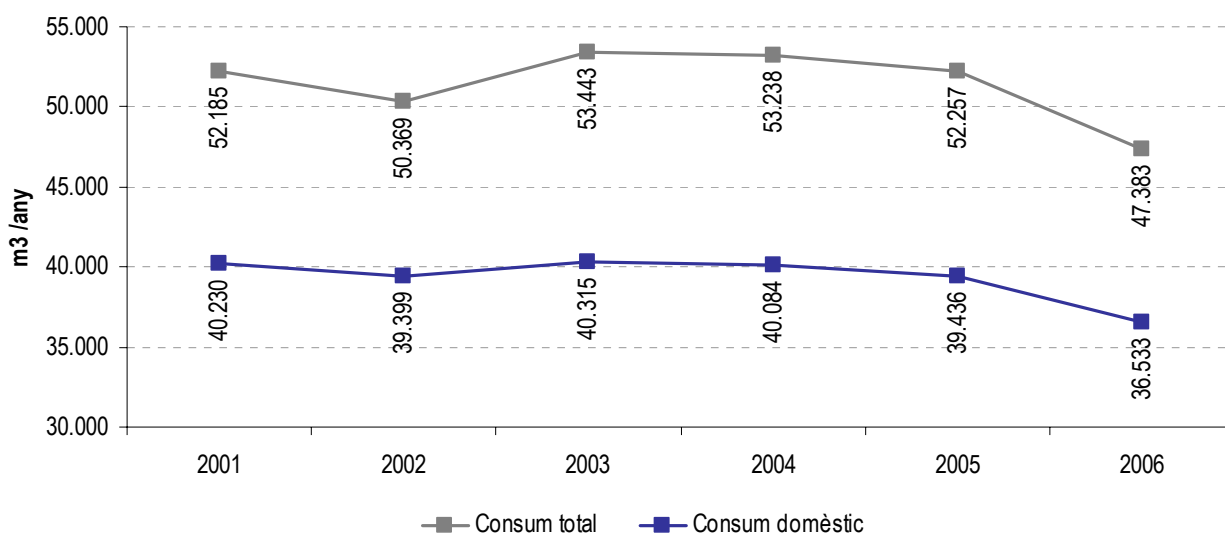

Font: Aigües de Barcelona i Padró Municipal d'Habitants.

### 3. MEDI AMBIENT

#### 3.T.5. Consum d'aigua de l'aqüífer freàtic, 2001-2006. Ciutat

	2001	2002	2003	2004	2005	2006
Industrial (Salzedra)	146.187	92.461	118.657	116.693	91.508	91.640
Regants (Can Zam)	62.658	-	-	-	13.713	14.300
<b>Total m<sup>3</sup></b>	<b>208.845</b>	<b>92.461</b>	<b>118.657</b>	<b>116.693</b>	<b>105.221</b>	<b>105.940</b>

Font: Aigües de Barcelona.

#### 3.T.6. Superfície forestal cremada, 2001-2006. Ciutat

	2001	2002	2003	2004	2005	2006
Sup. afectada Parc Serralada de Marina (ha)	112,1	17,38	56,79	29,23	4,13	s. d.
Sup. afectada matoll Parc Serralada de Marina (ha)	105,7	14,38	46,71	23,38	4,088	s. d.
Sup. afectada arbrada parc Serralada de Marina (ha)	6,4	3	10,08	5,846	0,05	s. d.
Núm. incendis parc Serralada de Marina	29	15	21	8	8	12
Núm. incendis Parc Serralada de Marina - Sta Coloma	6	2	10	3	3	5
Sup. afectada Parc Serralada de Marina (ha) – Sta. Coloma	1,6	0,0	14,0	23,5	0,6	19,4
Sup. afectada matoll Parc Serralada de Marina (ha) – Sta. Coloma	1,5	0,0	14,0	22,7	0,6	13,8
Sup. afectada arbrada Parc Serralada de Marina (ha) – Sta. Coloma	0,1	0	0	0,8	0	5,6
Incidències totals parc	438	423	435	353	280	303
Incidències totals a Santa Coloma de Gramenet	39	42	56	66	76	83
Cremes no autoritzades	18	11	15	4	7	5
Abocaments	-	7	11	15	27	23
Circulació vehicles	12	17	21	32	27	36
Altres incid.(caça, vehicles robats, reparacions, barbacoes...)	9	7	9	15	15	19

s. d.: Sense dades

Ajuntament de Santa Coloma de Gramenet, Servei de Medi Ambient.

#### 3.T.7. Recollida selectiva d'escombraries, 2001-2007 (absoluts). Ciutat

	2000	2001	2002	2003	2004	2005	2006	2007
Vidre	867	758	863	1.023	1.153	865	1.086	1.213
Paper i cartró	1.395	1.394	1.369	1.341	1.722	1.945	2.291	2.439
Envasos	230	314	367	417	403	497	610	666
Orgànica	0	0	0	0	700	744	791	730
Voluminosos	1.956	1.672	1.569	1.636	1.961	1.892	1.900	1.911
Poda	54	374	642	632	475	923	405	550
Resta	44.120	43.241	41.694	42.974	45.361	42.660	42.969	39.699
<b>Total</b>	<b>48.622</b>	<b>47.753</b>	<b>46.504</b>	<b>48.023</b>	<b>51.775</b>	<b>49.526</b>	<b>50.052</b>	<b>47.208</b>

Font: Ajuntament de Santa Coloma de Gramenet, Servei de Medi Ambient.

## 3.T.8. Recollida selectiva d'escombraries, 2001-2007 (percentatges). Ciutat

	2000	2001	2002	2003	2004	2005	2006	2007
Vidre	1,8 %	1,6 %	1,9 %	2,1 %	2,2 %	1,7 %	2,2 %	2,6 %
Paper i cartró	2,9 %	2,9 %	2,9 %	2,8 %	3,3 %	3,9 %	4,6 %	5,2 %
Envasos	0,5 %	0,7 %	0,8 %	0,9 %	0,8 %	1,0 %	1,2 %	1,4 %
Orgànica	0,0 %	0,0 %	0,0 %	0,0 %	1,4 %	1,5 %	1,6 %	1,5 %
Voluminosos	4,0 %	3,5 %	3,4 %	3,4 %	3,8 %	3,8 %	3,8 %	4,0 %
Poda	0,1 %	0,8 %	1,4 %	1,3 %	0,9 %	1,9 %	0,8 %	1,2 %
Resta	90,7 %	90,6 %	89,7 %	89,5 %	87,6 %	86,1 %	85,8 %	84,1 %
<b>Total</b>	<b>100 %</b>	<b>100 %</b>	<b>100 %</b>	<b>100 %</b>	<b>100 %</b>	<b>100 %</b>	<b>100 %</b>	<b>100 %</b>

Font: Ajuntament de Santa Coloma de Gramenet, Servei de Medi Ambient.



#### 4.1. Activitat econòmica

Tal com ja es va establir en l'Anuari 2003, l'apartat d'activitat econòmica queda desglossat en dues explotacions fruit de l'anàlisi, per una banda, de l'Impost d' Activitats Econòmiques (IAE), i per altra, de la Taxa de Recollida d' Escombraries (TRE). Amb motiu de la modificació del Reial Decret 243/1995 de 17 de febrer pel qual es dicten les normes de gestió de l'IAE, a partir de l' 1 de juliol de 2003, els subjectes passius obligats al pagament són aquelles persones jurídiques amb una xifra neta de negoci superior a un milió d'euros. Per tant, la major part de l'activitat econòmica del municipi quedaria fora d'aquesta contribució, i de l'estadística resultant. Per tal de reforçar l'anàlisi econòmica de la ciutat i tenir una visió més global, s'ha optat per fer la mateixa lectura, però a partir de les persones (físiques o jurídiques) que desenvolupen una activitat econòmica amb local determinat dins del municipi i que declaren la TRE.

Pel que fa a les llicències declarades a la TRE el 2007, sumen un total de 4.500. Per a l'IAE les llicències registrades l'any 2007 sumen un total de 567 epígrafs. Cal recordar que els contribuents surten a la base de dades tantes vegades com tributen per epígrafs. No obstant, els resultats permeten veure igualment quina és la distribució per tipus d'activitat econòmica, i concretament quin és el seu pes en el conjunt.

Les activitats desenvolupades al municipi estan incloses majoritàriament dins el sector del comerç i la restauració, que aglutina el 55,9 % del total d'activitat econòmica segons recull de la TRE (el 48,3 % segons l'IAE). Molt per sota, altres activitats que la TRE indica són: «altres serveis» (14,9 %), el «tèxtil» (6,5 %), les «institucions financeres» (5,6 %), les «activitats professionals» (5,1 %), «la construcció» (4,1 %), i les «altres indústries manufactureres» (4,4 %).

Tant l'anàlisi territorial per districtes com per barris destaca una notable concentració de l'activitat al centre de la ciutat. Així, segons les dades de la TRE, els districtes I (27,1 %) i IV (21,4 %) concentren quasi la meitat del total de l'activitat. La concentració per barris també és molt manifesta. Un 21,8 % de les activitats es localitzen al Centre, seguit d'un 16,4 % al Fondo i un 14,0 % al Riu Sud. En una situació intermèdia es troben els barris de Santa Rosa (9,6 %), el Singuerlín (8,0 %), Can Mariner (7,5 %), el Llatí (6,7 %), el Riu Nord (6,7 %) i el Raval (3,9 %). Hi ha 6 barris de la ciutat, en canvi, que no superen el 2 % de les llicències de la ciutat.

Tanmateix, aquesta concentració és deguda sobretot a l'activitat comercial, que ja s'ha vist que és la dominant. Però alguns sectors dels que s'han esmentat tenen una distribució més diversificada: és el cas de les activitats de metall i mecànica i d'altres manufactures, o de la construcció. En canvi, les activitats professionals estan fortament arrelades al Centre.

#### 4.2. Mercat de treball

Per a l'elaboració del present apartat, s'han utilitzat les dades procedents de dues fonts diferents:

- D'una banda, per a les dades d'ocupació s'ha utilitzat l'atur recollit en les estadístiques de l'Observatori de Treball del Departament de Treball i Indústria (Generalitat de Catalunya). El registre proporciona informació de les persones que hi figuren inscrites com a demandants d'un lloc de treball. Cal dir que aquesta font té un problema de subregistre, ja que no tothom que cerca feina s'hi inscriu; a més, la legalització de les Empreses de Treball Temporal (ETT) com a intermediàries en el mercat laboral ha suposat l'aparició d'una altra via alternativa d'incorporació al mercat laboral que resta efectius a les OTG. Malgrat tot, no es disposa d'altres fonts per calcular l'atur a Santa Coloma, ja que l'altra gran font, l'Enquesta de Població Activa (EPA), no ofereix dades desagregades per municipis.

## 4. ECONOMIA ► Introducció

- D'altra banda, per a les dades de contractació, s'han emprat les estadístiques de la borsa de treball de l'empresa Grameimpuls S.A., consultables a la publicació L'Observatori del Mercat de Treball i l'Activitat Econòmica de Santa Coloma de Gramenet.

Segons les dades de l'Observatori de Treball del Departament de Treball i Indústria, a Santa Coloma hi ha 5.274 persones aturades el mes de desembre de 2007, que representa un augment de 130 persones respecte l'any anterior. Cal fer notar que en la distribució dels aturats hi ha un predomini de dones, que representen un 51,8 %. El grup d'edat que concentra més població aturada (14,9 %) és el d'entre 30 i 34 anys.

Pel que fa al nivell de titulació, el 80 % de les persones aturades tenen un nivell d'estudis primaris (Certificat d'escolaritat i EGB). Aquesta xifra es manté respecte a la de l'any passat. Cal destacar que a partir d'aquest nivell (estudis secundaris i superiors), les dones representen un percentatge més elevat que els homes.

Quant als grups professionals l'atur es concentra bàsicament en els grups de treballadors no qualificats (34,4 % dels aturats), treballadors qualificats (19,4 %) i entre els treballadors dels serveis (16,8 %).

Respecte a la contractació registrada, durant l'any 2007 s'han registrat 15.321 contractes. El perfil mitjà de la persona contractada és un home d'edat compresa entre els 30 i 45 anys, del sector serveis i amb un contracte d'obra i servei d'una durada indeterminada.

### 4.3. Pressupost municipal

Seguint la pauta de les edicions anteriors, es presenta de forma resumida el pressupost municipal de l'Ajuntament per a l'any 2007. El pressupost consolidat pel 2007 presenta uns ingressos de 154.362.915 euros i unes despeses de 146.411.864 euros, amb un superàvit pressupostari de 7.951.051 euros.

## 4. ECONOMIA ► 4.1. Activitat econòmica

### 4.T.1. Tipus d'activitat econòmica (TRE). Ciutat

Activitats	Nombre	%
Energia i aigua	4	0,1 %
Metall i mecànica	93	2,1 %
Alimentació	21	0,5 %
Tèxtil	293	6,5 %
Altres indústries manufactureres	199	4,4 %
Construcció	185	4,1 %
Comerç i restauració	2.514	55,9 %
Transport i comunicacions	42	0,9 %
Institucions financeres	250	5,6 %
Altres serveis	670	14,9 %
Activitats professionals	229	5,1 %
<b>Total</b>	<b>4.500</b>	<b>100 %</b>

Font: Taxa de recollida d'escombraries, 2007.

### 4.G.1. Tipus d'activitat econòmica (TRE). Ciutat

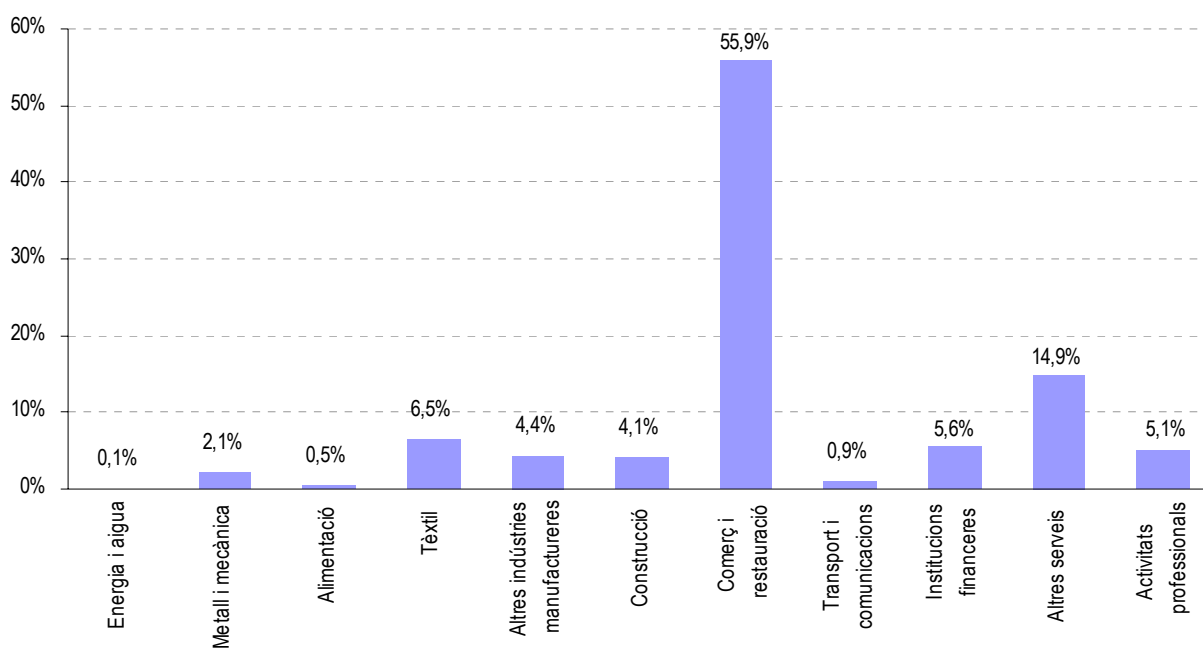

Font: Taxa de recollida d'escombraries, 2007.

## 4. ECONOMIA ► 4.1. Activitat econòmica

### 4.T.2. Tipus d'activitat econòmica (IAE). Ciutat

Activitats	Nombre	%
Energia i aigua	5	0,9 %
Metall i mecànica	2	0,4 %
Alimentació	5	0,9 %
Tèxtil	1	0,2 %
Altres indústries manufactureres	10	1,8 %
Construcció	37	6,5 %
Comerç i restauració	274	48,3 %
Transport i comunicacions	15	2,6 %
Institucions financeres	107	18,9 %
Altres serveis	111	19,6 %
<b>Total</b>	<b>567</b>	<b>100 %</b>

*Nota: La base de dades de l'IAE inclou el conjunt de tots els epígrafs; els contribuents surten a la base de dades tantes vegades com tributen per epígrafs.*

*Font: Impost d'Activitats Econòmiques, 2007.*

### 4.G.2. Tipus d'activitat econòmica (IAE). Ciutat

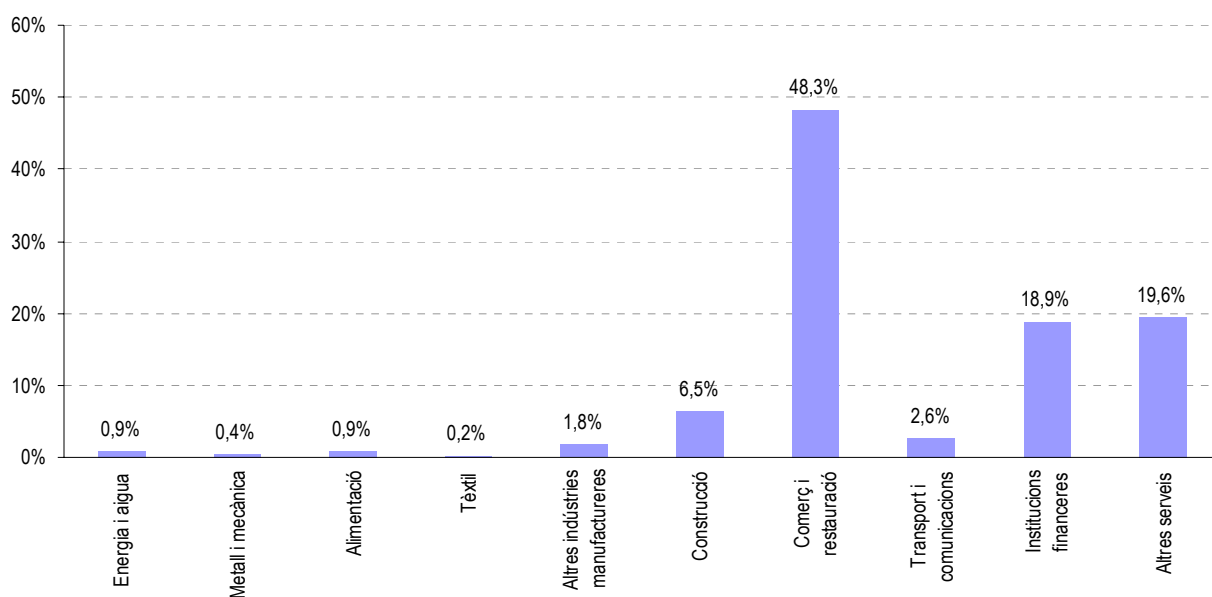

*Nota: La base de dades de l'IAE inclou el conjunt de tots els epígrafs; els contribuents surten a la base de dades tantes vegades com tributen per epígrafs.*

*Font: Impost d'Activitats Econòmiques, 2007.*

## 4. ECONOMIA ► 4.1. Activitat econòmica

### 4.T.3. Tipus d'activitat econòmica (TRE). Districtes

Activitats	I	II	III	IV	V	VI	Sense localització física	Total
Energia i aigua	1	1	1	1	-	-	-	4
Metall i mecànica	15	10	12	24	22	10	-	93
Alimentació	4	3	5	2	1	6	-	21
Tèxtil	41	50	31	40	64	67	-	293
Altres indústries manufactureres	41	21	31	54	28	22	2	199
Construcció	35	21	42	36	36	13	2	185
Comerç i restauració	729	239	253	533	322	428	10	2.514
Transport i comunicacions	16	3	4	8	4	7	-	42
Institucions financeres	85	22	15	60	23	45	-	250
Altres serveis	181	60	74	138	96	118	3	670
Activitats professionals	71	16	22	69	29	22	-	229
<b>Total</b>	<b>1.219</b>	<b>446</b>	<b>490</b>	<b>965</b>	<b>625</b>	<b>738</b>	<b>17</b>	<b>4.500</b>
<b>% sobre la ciutat</b>	<b>27,1 %</b>	<b>9,9 %</b>	<b>10,9 %</b>	<b>21,4 %</b>	<b>13,9 %</b>	<b>16,4 %</b>	<b>0,4 %</b>	<b>100 %</b>

Font: Taxa de recollida d'escombraries, 2007.

### 4.G.3. Tipus d'activitat econòmica (TRE). Districtes

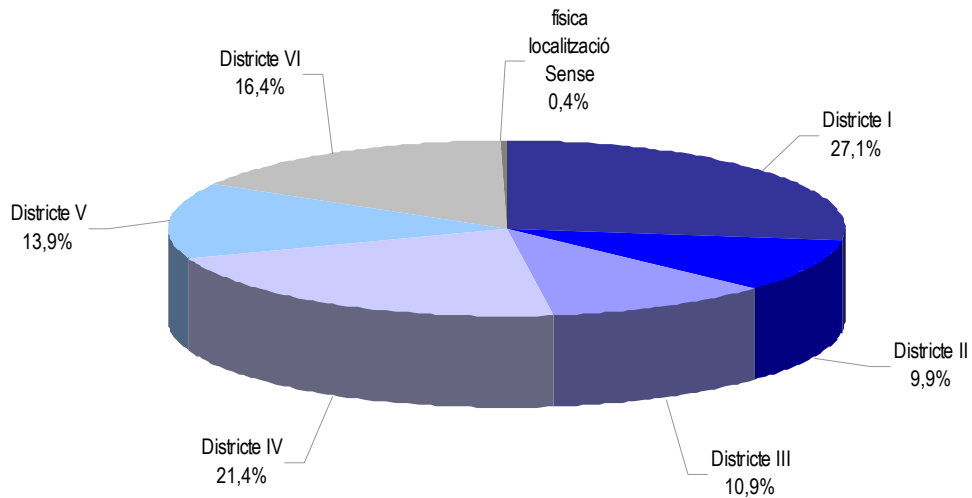

Font: Taxa de recollida d'escombraries, 2007.

## 4. ECONOMIA ► 4.1. Activitat econòmica

### 4.T.4. Tipus d'activitat econòmica (IAE). Districtes

Activitats	I	II	III	IV	V	VI	Sense localització física	Total
Energia i aigua	1	1	2	-	-	-	1	5
Metall i mecànica	-	-	-	1	1	-	-	2
Alimentació	1	-	3	-	-	1	-	5
Tèxtil	-	1	-	-	-	-	-	1
Altres indústries manufactureres	-	-	5	4	-	1	-	10
Construcció	8	2	6	1	3	-	17	37
Comerç i restauració	87	11	37	70	23	36	10	274
Transport i comunicacions	5	-	1	5	1	2	1	15
Institucions financeres	39	7	10	23	7	21	-	107
Altres serveis	21	3	21	17	9	8	32	111
<b>Total</b>	<b>162</b>	<b>25</b>	<b>85</b>	<b>121</b>	<b>44</b>	<b>69</b>	<b>61</b>	<b>567</b>
<b>% sobre la ciutat</b>	<b>28,6 %</b>	<b>4,4 %</b>	<b>15,0 %</b>	<b>21,3 %</b>	<b>7,8 %</b>	<b>12,2 %</b>	<b>10,8 %</b>	<b>100 %</b>

Nota: La base de dades de l'IAE inclou el conjunt de tots els epígrafs; els contribuents surten a la base de dades tantes vegades com tributen per epígrafs.

Font: Impost d'Activitats Econòmiques, 2007.

### 4.G.4. Tipus d'activitat econòmica (IAE). Districtes

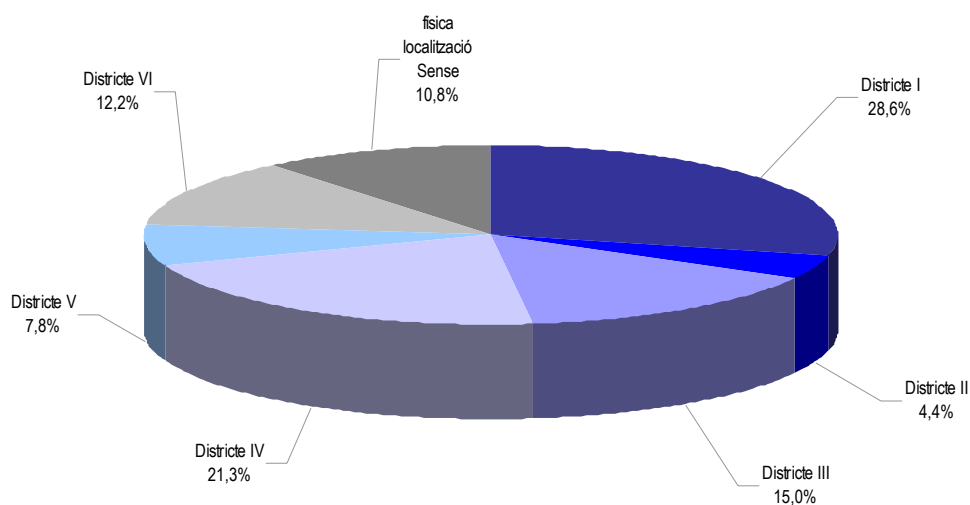

Nota: La base de dades de l'IAE inclou el conjunt de tots els epígrafs; els contribuents surten a la base de dades tantes vegades com tributen per epígrafs.

Font: Impost d'Activitats Econòmiques, 2007.

## 4. ECONOMIA ► 4.1. Activitat econòmica

### 4.T.5. Tipus d'activitat econòmica (TRE). Barris

Activitats	Can Franquesa	Can Mariner	El Cementiri Vell	El Centre	El Fondo	El Llatí
Energia i aigua	-	-	-	1	-	1
Metall i mecànica	1	3	1	12	10	9
Alimentació	-	-	-	4	6	3
Tèxtil	1	24	1	26	67	36
Altres indústries manufactureres	3	9	2	40	22	10
Construcció	-	10	4	29	13	10
Comerç i restauració	3	185	24	572	429	162
Transport i comunicacions	-	-	1	17	7	1
Institucions financeres	-	21	4	67	45	13
Altres serveis	-	40	1	151	118	42
Activitats professionals	-	10	1	62	22	13
<b>Total</b>	<b>8</b>	<b>302</b>	<b>39</b>	<b>981</b>	<b>739</b>	<b>300</b>
<b>% sobre la ciutat</b>	<b>0,2 %</b>	<b>6,7 %</b>	<b>0,9 %</b>	<b>21,8 %</b>	<b>16,4 %</b>	<b>6,7 %</b>

Activitats	El Raval	El Riu Nord	El Riu Sud	El Singuerlín	Els Safaretjos	La Guinardera
Energia i aigua	-	-	1	-	-	-
Metall i mecànica	9	9	15	10	4	-
Alimentació	-	1	1	1	-	1
Tèxtil	20	17	23	16	3	4
Altres indústries manufactureres	14	22	32	20	5	2
Construcció	8	14	22	26	5	1
Comerç i restauració	85	159	375	189	14	15
Transport i comunicacions	1	3	5	1	-	-
Institucions financeres	2	22	38	14	-	-
Altres serveis	25	52	86	61	1	4
Activitats professionals	11	39	30	20	2	1
<b>Total</b>	<b>175</b>	<b>338</b>	<b>628</b>	<b>358</b>	<b>34</b>	<b>28</b>
<b>% sobre la ciutat</b>	<b>3,9 %</b>	<b>7,5 %</b>	<b>14,0 %</b>	<b>8,0 %</b>	<b>0,8 %</b>	<b>0,6 %</b>

Activitats	La Riera Alta	Les Oliveres	Santa Rosa	Sense localització física	Total
Energia i aigua	-	1	-	-	4
Metall i mecànica	-	1	9	-	93
Alimentació	-	3	1	-	21
Tèxtil	4	10	41	-	293
Altres indústries manufactureres	1	8	9	-	199
Construcció	3	15	23	2	185
Comerç i restauració	12	49	235	6	2.514
Transport i comunicacions	-	3	3	-	42
Institucions financeres	-	1	23	-	250
Altres serveis	4	9	73	3	670
Activitats professionals	-	1	17	-	229
<b>Total</b>	<b>24</b>	<b>101</b>	<b>434</b>	<b>11</b>	<b>4.500</b>
<b>% sobre la ciutat</b>	<b>0,5 %</b>	<b>2,2 %</b>	<b>9,6 %</b>	<b>0,2 %</b>	<b>100 %</b>

Font: Taxa de recollida d'escombraries, 2007.

## 4. ECONOMIA ► 4.1. Activitat econòmica

### 4.T.6. Tipus d'activitat econòmica (IAE). Barris

Activitats	Can Franquesa	Can Mariner	El Cementiri Vell	El Centre	El Fondo	El Llatí
Energia i aigua	-	-	-	1	-	1
Metall i mecànica	-	-	-	-	-	-
Alimentació	-	-	-	1	1	-
Tèxtil	-	-	-	-	-	1
Altres indústries manufactureres	-	-	-	-	1	-
Construcció	-	2	-	6	-	2
Comerç i restauració	-	21	-	65	36	10
Transport i comunicacions	-	-	-	5	2	-
Institucions financeres	-	8	-	32	21	5
Altres serveis	-	1	-	21	8	2
<b>Total</b>	-	<b>32</b>	-	<b>131</b>	<b>69</b>	<b>21</b>
<b>% sobre la ciutat</b>	-	<b>5,6 %</b>	-	<b>23,1 %</b>	<b>12,2 %</b>	<b>3,7 %</b>

Activitats	El Raval	El Riu Nord	El Riu Sud	El Singuerlín	Els Safarells	La Guinardera
Energia i aigua	-	-	-	-	-	-
Metall i mecànica	-	1	-	-	1	-
Alimentació	-	-	-	1	-	-
Tèxtil	-	-	-	-	-	-
Altres indústries manufactureres	-	4	-	4	-	-
Construcció	-	-	1	5	1	-
Comerç i restauració	4	31	39	22	1	4
Transport i comunicacions	1	1	4	-	-	-
Institucions financeres	2	10	13	10	-	-
Altres serveis	4	6	11	14	1	-
<b>Total</b>	<b>11</b>	<b>53</b>	<b>68</b>	<b>56</b>	<b>4</b>	<b>4</b>
<b>% sobre la ciutat</b>	<b>1,9 %</b>	<b>9,3 %</b>	<b>12,0 %</b>	<b>9,9 %</b>	<b>0,7 %</b>	<b>0,7 %</b>

Activitats	La Riera Alta	Les Oliveres	Santa Rosa	Sense localització física	Total
Energia i aigua	-	2	-	1	5
Metall i mecànica	-	-	-	-	2
Alimentació	-	2	-	-	5
Tèxtil	-	-	-	-	1
Altres indústries manufactureres	-	1	-	-	10
Construcció	-	1	2	17	37
Comerç i restauració	-	11	20	10	274
Transport i comunicacions	-	1	-	1	15
Institucions financeres	-	-	6	-	107
Altres serveis	-	7	4	32	111
<b>Total</b>	-	<b>25</b>	<b>32</b>	<b>61</b>	<b>567</b>
<b>% sobre la ciutat</b>	-	<b>4,4 %</b>	<b>5,6 %</b>	<b>10,8 %</b>	<b>100 %</b>

Nota: La base de dades de l'IAE inclou el conjunt de tots els epígrafs; els contribuents surten a la base de dades tantes vegades com tributen per epígrafs.

Font: Impost d'Activitats Econòmiques, 2007.

4.T.7. Activitats econòmiques per sectors (TRE). Ciutat

Activitats	Nombre	%
Agrari	-	-
Industrial	610	13,6 %
Construcció	185	4,1 %
Serveis	3.476	77,2 %
Activitats professionals	229	5,1 %
<b>Total</b>	<b>4.500</b>	<b>100 %</b>

Font: Taxa de recollida d'escombraries, 2007.

4.G.5. Activitats econòmiques per sectors (TRE). Ciutat

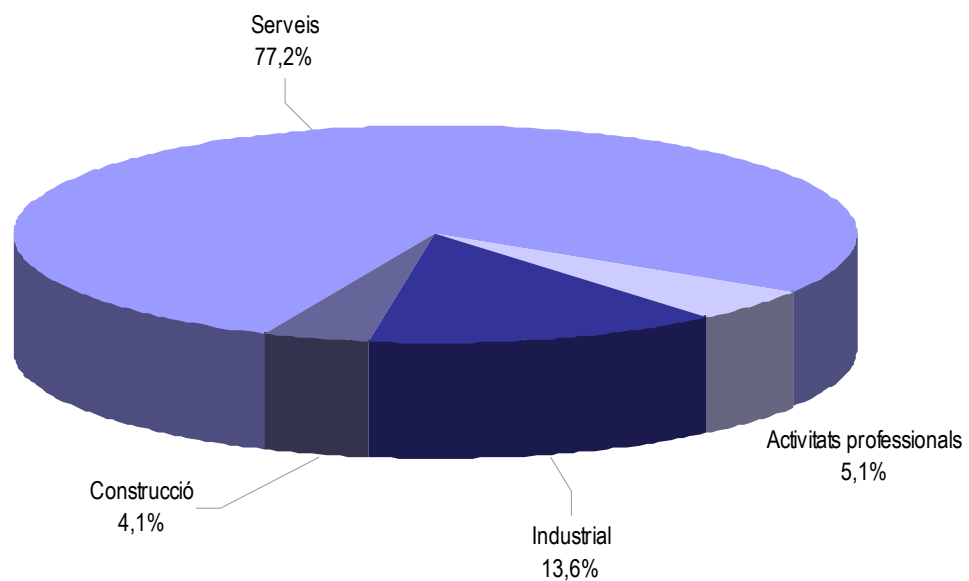

Font: Taxa de recollida d'escombraries, 2007.

## 4. ECONOMIA ► 4.1. Activitat econòmica

### 4.T.8. Activitats econòmiques per sectors (IAE). Ciutat

Activitats	Nombre	%
Agrari	-	-
Industrial	23	4,1 %
Construcció	37	6,5 %
Serveis	507	89,4 %
<b>Total</b>	<b>567</b>	<b>100 %</b>

*Nota: La base de dades de l'IAE inclou el conjunt de tots els epígrafs; els contribuents surten a la base de dades tantes vegades com tributen per epígrafs.*

*Font: Impost d'Activitats Econòmiques, 2007.*

### 4.G.6. Activitats econòmiques per sectors (IAE). Ciutat

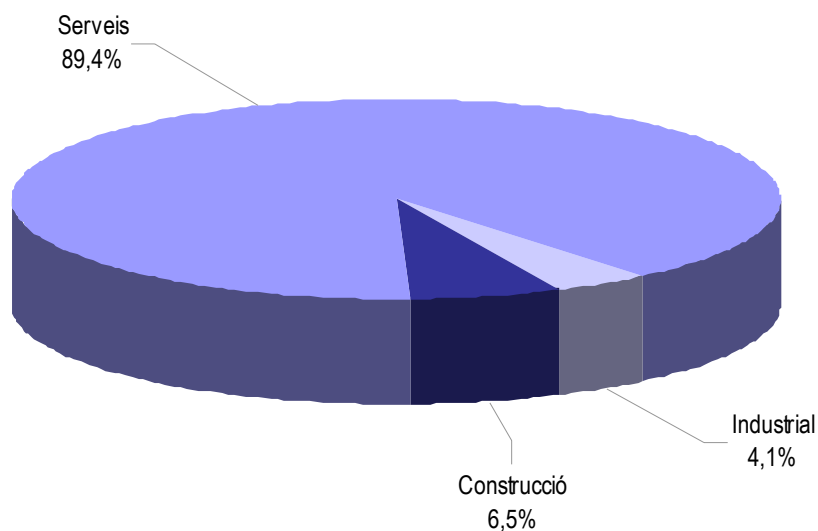

*Nota: La base de dades de l'IAE inclou el conjunt de tots els epígrafs; els contribuents surten a la base de dades tantes vegades com tributen per epígrafs.*

*Font: Impost d'Activitats Econòmiques, 2007.*

## 4.T.9. Activitats de comerç i restauració (TRE). Ciutat

	<b>Activitats</b>	<b>Nombre</b>	<b>%</b>
Comerç	Alimentació	519	26,5 %
	Equipaments persona	1.034	52,8 %
	Equipaments llar	203	10,4 %
	Automoció	53	2,7 %
	Reparació automoció	100	5,1 %
	Altres reparacions	50	2,5 %
	<b>Total</b>	<b>1.959</b>	<b>100 %</b>
Restauració	Bars	508	91,5 %
	Restaurants	47	8,5 %
	<b>Total</b>	<b>555</b>	<b>100 %</b>

Font: Taxa de recollida d'escombraries, 2007.

## 4.T.10. Activitats de comerç i restauració (IAE). Ciutat

	<b>Activitats</b>	<b>Nombre</b>	<b>%</b>
Comerç	Alimentació	93	35,6 %
	Equipaments persona	108	41,4 %
	Equipaments llar	42	16,1 %
	Automoció	11	4,2 %
	Reparació automoció	5	1,9 %
	Altres reparacions	2	0,7 %
	<b>Total</b>	<b>261</b>	<b>100 %</b>
Restauració	Bars	10	76,9 %
	Restaurants	3	23,1 %
	<b>Total</b>	<b>13</b>	<b>100 %</b>

Nota: La base de dades de l'IAE inclou el conjunt de tots els epígrafs; els contribuents surten a la base de dades tantes vegades com tributen per epígrafs.

Font: Impost d'Activitats Econòmiques, 2007.

## 4. ECONOMIA ► 4.1. Activitat econòmica

### 4.T.11. Import de Taxa de recollida d'escombraries. Districtes

Districte	Activitats	Import total (€)	Import mitjà per activitat (€/act.)
I	1.103	283.276,00	256,82
II	414	89.757,25	216,80
III	441	113.502,75	257,38
IV	848	237.694,50	280,30
V	561	116.702,25	208,03
VI	668	160.651,00	240,50
Sense localització física	14	5.284,50	377,46
<b>Total</b>	<b>4.049</b>	<b>1.006.868,25</b>	<b>248,67</b>

Font: Taxa de recollida d'escombraries, 2007.

### 4.G.7. Import de Taxa de recollida d'escombraries. Districtes

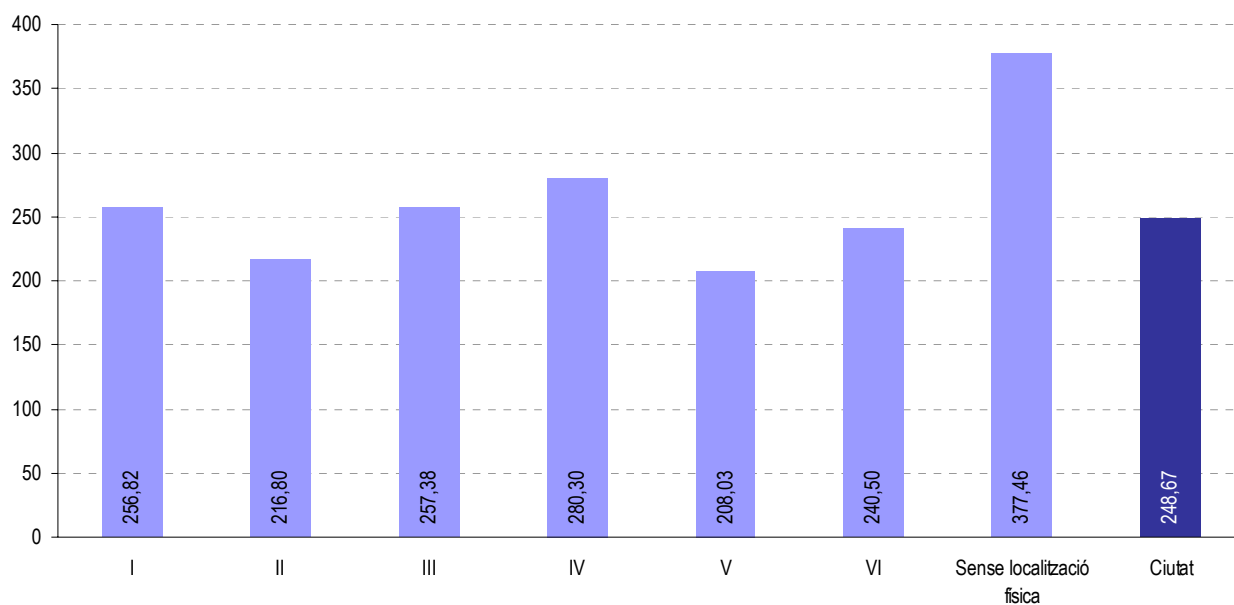

Font: Taxa de recollida d'escombraries, 2007.

## 4.T.12. Import de l'Impost d'Activitats Econòmiques. Districtes

Districte	Activitats	Import total (€)	Import mitjà per activitat (€/act.)
I	162	122.079	753,58
II	25	17.683	707,32
III	85	140.598	1.722,78
IV	121	80.886	2.148,95
V	44	39.948	907,91
VI	69	53.898	781,12
Sense localització física	61	24.254	397,61
<b>Total</b>	<b>567</b>	<b>479.346</b>	<b>845,41</b>

*Nota: La base de dades de l'IAE inclou el conjunt de tots els epígrafs; els contribuents surten a la base de dades tantes vegades com tributen per epígrafs.*

*Font: Impost d'Activitats Econòmiques, 2007.*

## 4.G.8. Activitats econòmiques per sectors (IAE). Ciutat

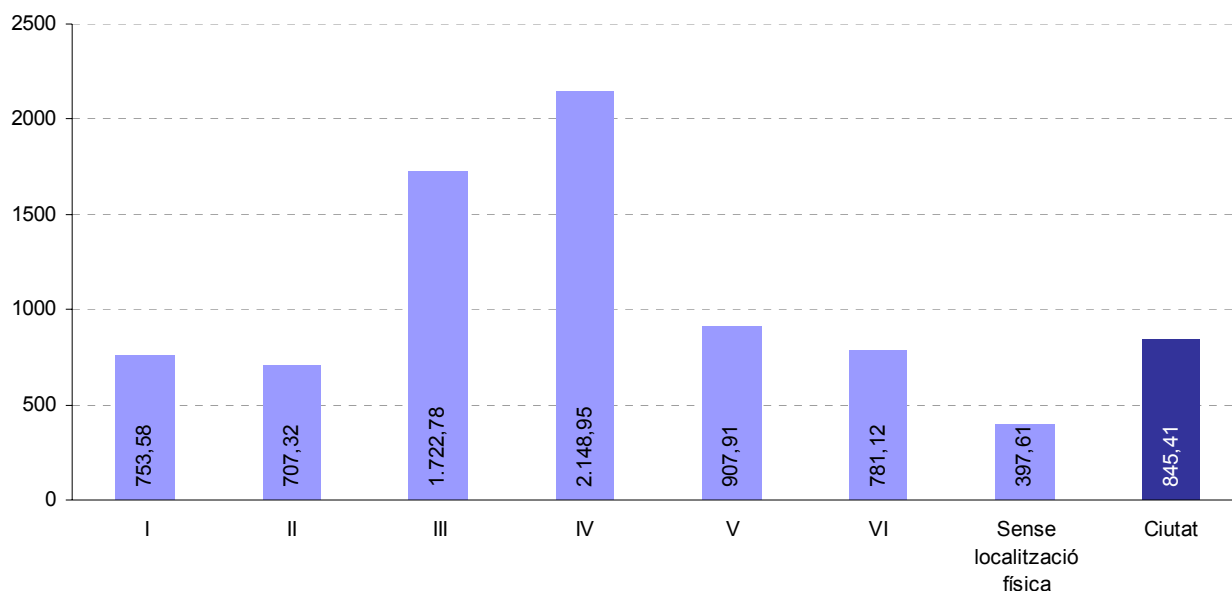

*Nota: La base de dades de l'IAE inclou el conjunt de tots els epígrafs; els contribuents surten a la base de dades tantes vegades com tributen per epígrafs.*

*Font: Impost d'Activitats Econòmiques, 2007.*

## 4. ECONOMIA ► 4.1. Activitat econòmica

### 4.T.13. Import de Taxa de recollida d'escombraries. Barris

Barri	Activitats	Import total (€)	Import mitjà per activitat (€/act.)
Can Franquesa	8	1.522,50	190,31
Can Mariner	269	61.188,50	227,47
El Cementiri Vell	35	5.377,00	153,63
El Centre	893	233.044,00	260,97
El Fondo	669	160.855,00	240,44
El Llatí	280	60.394,75	215,70
El Raval	157	33.307,25	212,15
El Riu Nord	295	92.261,25	312,75
El Riu Sud	554	145.520,75	262,67
El Singuerlín	328	78.575,75	239,56
Els Safarejos	33	7.954,00	241,03
La Guinardera	25	8.018,00	320,72
La Riera Alta	23	6.077,50	264,24
Les Oliveres	84	27.032,00	321,81
Santa Rosa	387	82.305,00	212,67
Sense localització física	9	3.435,00	381,67
<b>Total</b>	<b>4.049</b>	<b>1.006.868,25</b>	<b>248,67</b>

Font: Taxa de recollida d'escombraries, 2007.

### 4.G.9. Import de Taxa de recollida d'escombraries. Barris

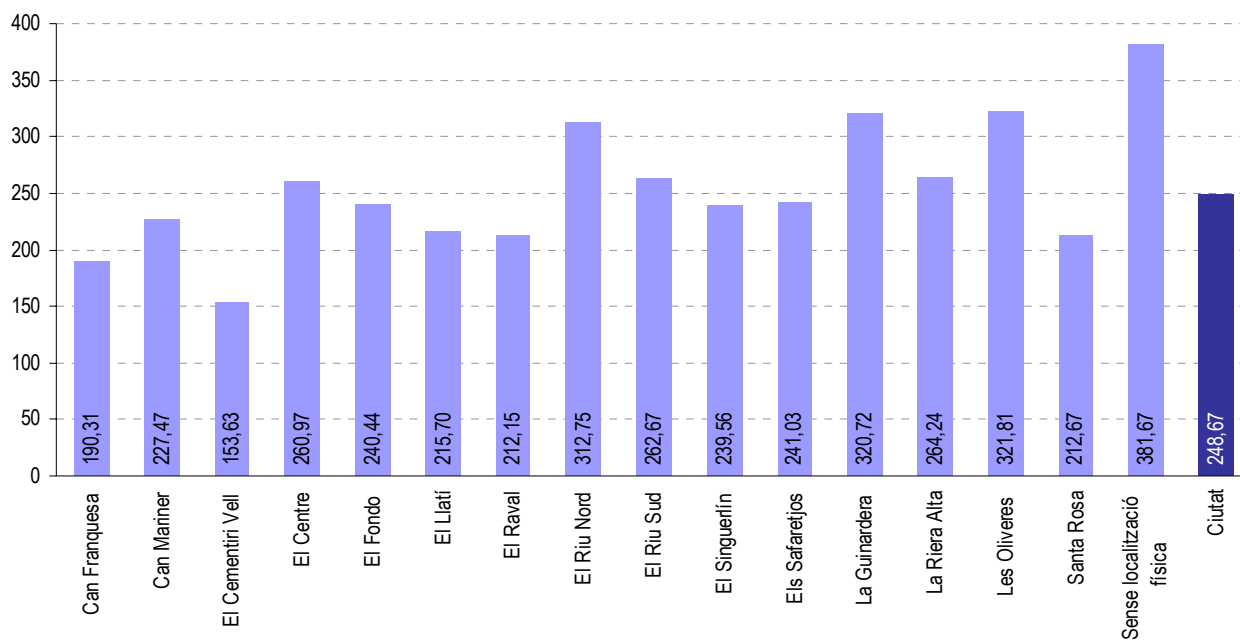

Font: Taxa de recollida d'escombraries, 2007.

## 4. ECONOMIA ► 4.1. Activitat econòmica

### 4.T.14. Import de l'Impost d'Activitats Econòmiques. Barris

Barri	Activitats	Import total (€)	Import mitjà per activitat (€/act.)
Can Franquesa	-	-	-
Can Mariner	32	24.842,93	776,34
El Cementiri Vell	-	-	-
El Centre	131	99.503,95	759,57
El Fondo	69	53.897,50	781,12
El Llatí	21	12.849,50	611,88
El Raval	11	18.230,16	1.657,29
El Riu Nord	53	36.191,66	682,86
El Riu Sud	68	44.694,44	657,27
El Singuerlín	56	41.769,24	745,88
Els Safarejts	4	792,12	198,03
La Guinardera	4	1.322,97	330,74
La Riera Alta	-	-	-
Les Oliveres	25	97.505,33	3.900,21
Santa Rosa	32	23.491,78	734,12
Sense localització física	61	24.254,02	397,61
<b>Total</b>	<b>567</b>	<b>479.345,59</b>	<b>845,41</b>

Nota: La base de dades de l'IAE inclou el conjunt de tots els epígrafs; els contribuents surten a la base de dades tantes vegades com tributen per epígrafs.

Font: Impost d'Activitats Econòmiques, 2007.

### 4.G.10. Activitats econòmiques per sectors (IAE). Barris

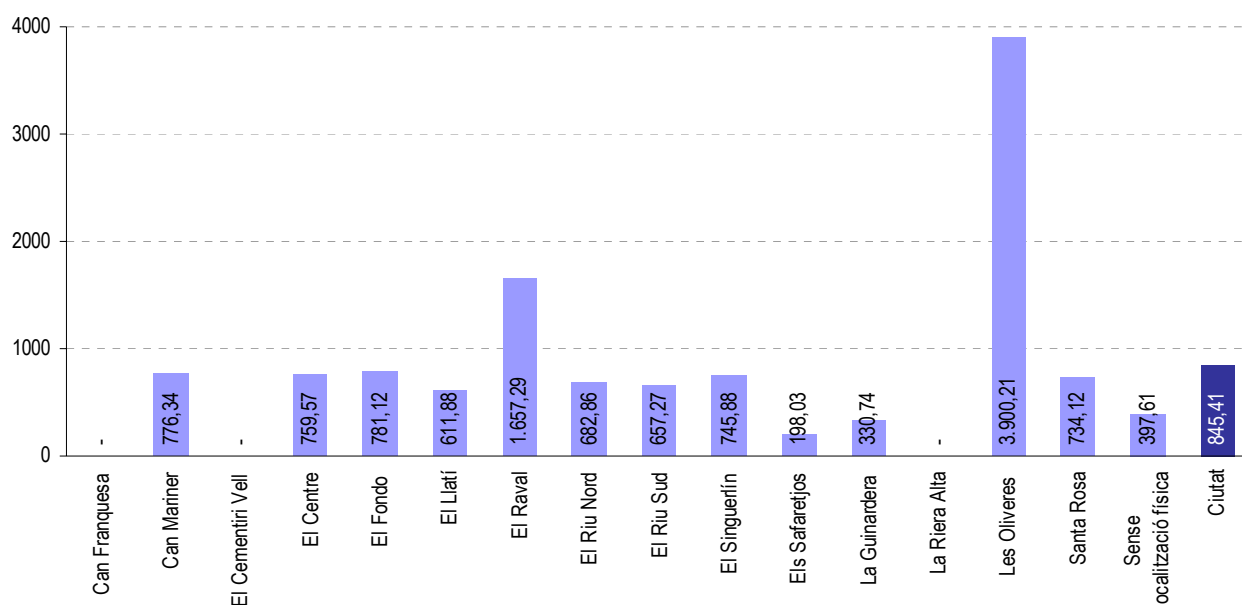

Nota: La base de dades de l'IAE inclou el conjunt de tots els epígrafs; els contribuents surten a la base de dades tantes vegades com tributen per epígrafs.

Font: Impost d'Activitats Econòmiques, 2007.

## 4. ECONOMIA ► 4.2. Mercat de treball

### 4.T.15. Evolució trimestral de l'atur registrat. Ciutat

Trimestre	Persones aturades
Primer de 2007	4.058
Segon de 2007	3.954
Tercer de 2007	4.261
Quart de 2007	4.213

Font: Observatori de Treball del Departament de Treball i Indústria. Generalitat de Catalunya 2007.

### 4.T.16. Atur registrat per grup d'edat i sexe. Ciutat

Edat	Sexe		Total
	Homes	Dones	
< 20 anys	100	59	159
20-24 anys	204	169	373
25-29 anys	360	340	700
30-34 anys	413	373	786
35-39 anys	325	384	709
40-44 anys	238	287	525
45-49 anys	183	237	420
50-54 anys	179	296	475
55-59 anys	230	342	572
60-64 anys	309	246	555
> 64 anys	-	-	-
<b>Total</b>	<b>2.541</b>	<b>2.733</b>	<b>5.274</b>

Nota : Dades corresponents a desembre de 2007.

Font: Observatori de Treball del Departament de Treball i Indústria. Generalitat de Catalunya 2007.

## 4.G.11. Atur registrat per grup d'edat i sexe. Ciutat

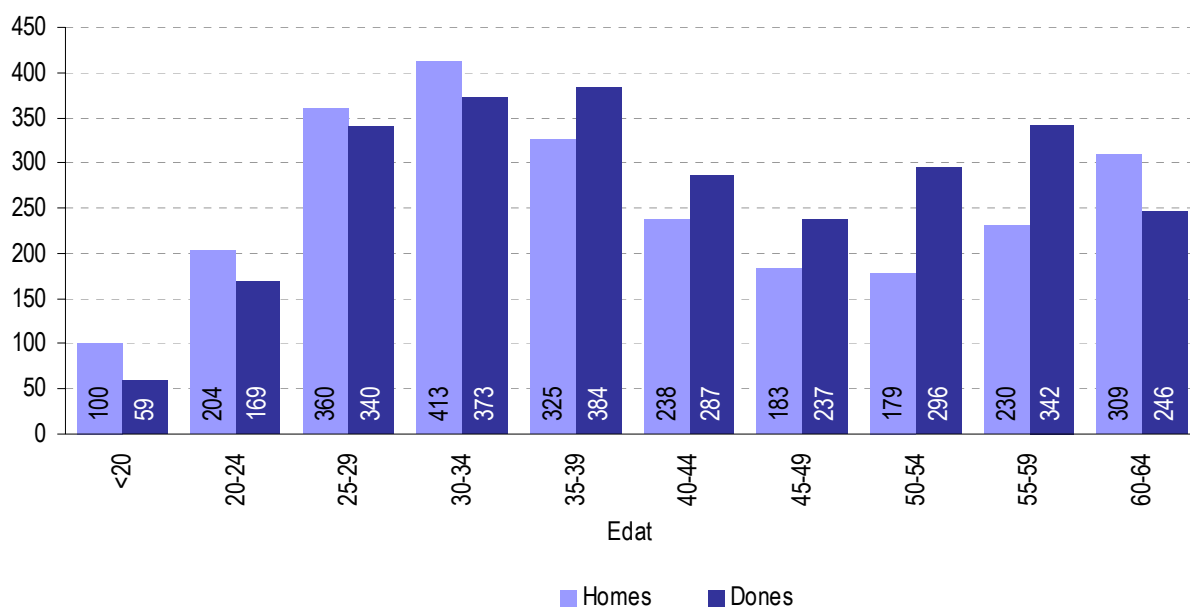

Nota : Dades corresponents a desembre de 2007.

Font: Observatori de Treball del Departament de Treball i Indústria. Generalitat de Catalunya 2007.

## 4.T.17. Atur registrat, per grup d'edat i sexe (percentatge sobre el seu sexe i sobre el total). Ciutat

Edat	Sexe				Total
	Homes		Dones		
	% sobre sexe	% sobre total	% sobre sexe	% sobre total	
< 20 anys	3,9 %	1,9 %	3,0%	1,1 %	3,0 %
20-24 anys	8,0 %	3,9 %	7,1%	3,2 %	7,1 %
25-29 anys	14,2 %	6,8 %	13,3%	6,4%	13,3 %
30-34 anys	16,3 %	7,8 %	14,9%	7,1 %	14,9 %
35-39 anys	12,8 %	6,2 %	13,4%	7,3 %	13,4 %
40-44 anys	9,4 %	4,5 %	10,0%	5,4 %	10,0 %
45-49 anys	7,2 %	3,5 %	8,0%	4,5 %	8,0 %
50-54 anys	7,0 %	3,4 %	9,0%	5,6 %	9,0 %
55-59 anys	9,1 %	4,4 %	10,8%	6,5 %	10,8 %
60-64 anys	12,2 %	5,9 %	10,5%	4,7 %	10,5 %
> 64 anys	0,0 %	0,0 %	0,0%	0,0 %	0,0 %
<b>Total</b>	<b>100 %</b>	<b>48,2 %</b>	<b>100 %</b>	<b>51,8 %</b>	<b>100 %</b>

Nota : Dades corresponents a desembre de 2007.

Font: Observatori de Treball del Departament de Treball i Indústria. Generalitat de Catalunya 2007.

## 4. ECONOMIA ► 4.2. Mercat de treball

### 4.T.18. Atur registrat per nivell d'instrucció i variació interanual. Ciutat

Nivell formatiu	Nombre aturats	Interanual	
		Absoluts	%
Sense estudis	34	3	9,7 %
Estudis primaris incomplets	370	-9	-2,4 %
Estudis primaris complets	524	-29	-5,2 %
Programes formació professional	397	0	0,0 %
Educació general	3.585	229	6,8 %
Tècnics-professionals superiors	224	24	12,0 %
Diplomats	48	-1	-2,0 %
Llicenciats	88	-5	-5,4 %
Altres estudis post-secundaris	4	2	100,0 %
<b>Total</b>	<b>5.274</b>	<b>214</b>	<b>4,2 %</b>

Nota : Dades corresponents a desembre de 2007.

Font: Observatori de Treball del Departament de Treball i Indústria. Generalitat de Catalunya 2007.

### 4.G.12. Atur registrat per nivell d'instrucció. Ciutat

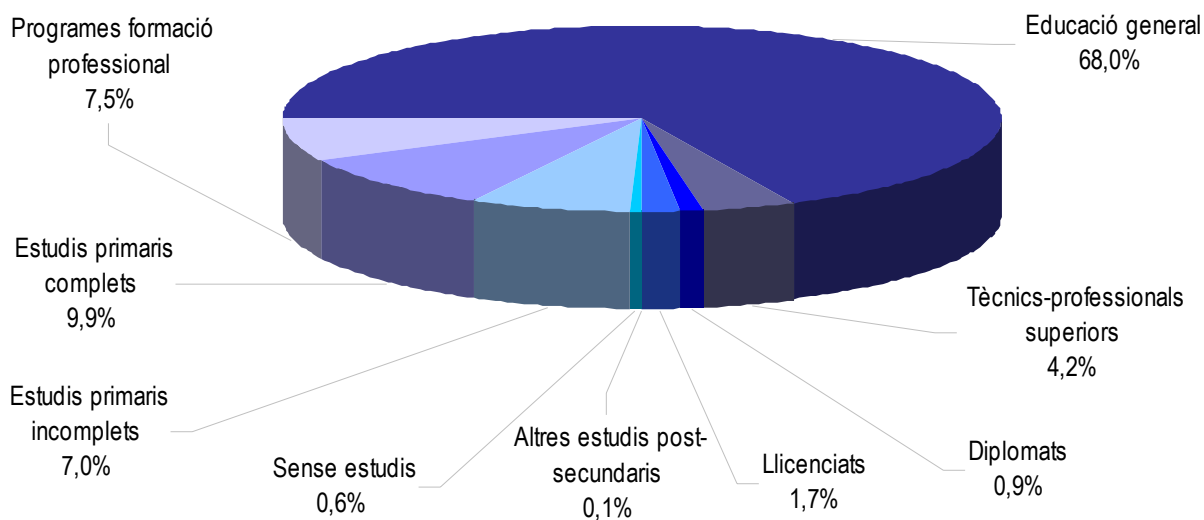

Nota : Dades corresponents a desembre de 2007.

Font: Observatori de Treball del Departament de Treball i Indústria. Generalitat de Catalunya 2007.

## 4.T.19. Atur registrat per grup professional i variació interanual. Ciutat

Grup professional	Nombre aturats	Interanual	
		Absoluts	%
Directius	21	3	1,7%
Tècnics i científics	91	-4	-4,2 %
Tècnics i professionals de recolçament	295	18	6,5 %
Empleats administratius	497	12	2,4 %
Treballadors dels serveis	884	-8	-0,9 %
Treb. d'agricultura i pesca	43	-3	-6,5 %
Treballadors qualificats	1.023	115	12,7 %
Operaris de maquinària	607	-40	-6,2 %
Treballadors no qualificats	1.813	122	7,2 %
Forces armades	-	-1	-100,0 %
<b>Total</b>	<b>5.274</b>	<b>214</b>	<b>4.2%</b>

Nota : Dades corresponents a desembre de 2007.

Font: Observatori de Treball del Departament de Treball i Indústria. Generalitat de Catalunya 2007.

## 4.G.13. Atur registrat per grup professional. Ciutat

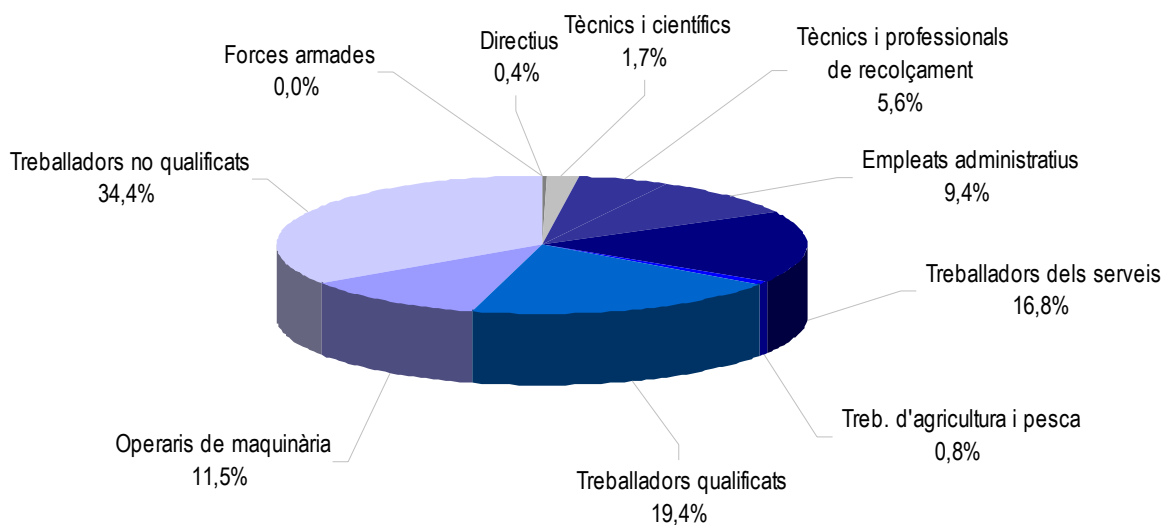

Nota : Dades corresponents a desembre de 2007.

Font: Observatori de Treball del Departament de Treball i Indústria. Generalitat de Catalunya 2007.

## 4. ECONOMIA ► 4.2. Mercat de treball

### 4.T.20. Atur registrat per àrea d'activitat econòmica i variació interanual. Ciutat

Àrea d'activitat econòmica	Nombre aturats	Variació interanual	
		Absoluts	%
Agricultura i ramaderia	38	10	35,70%
Pesca	-	-2	-100%
Indústries extractives	4	-1	-20%
Indústries manufactureres	1.265	-8	-0,60%
Electricitat, gas i aigua	5	-1	-16,70%
Construcció	862	157	22,30%
Comerç i reparacions	721	29	4,20%
Hostaleria	320	17	5,60%
Transport i comunicació	108	-7	-6,10%
Intermediació financera	12	-3	-20%
Servei empreses, immobiliàries i lloguer	1.125	137	13,90%
Administració pública, defensa i SS	53	-8	-13,10%
Educació	49	3	6,50%
Activitat sanitària i serveis socials	107	-19	-15,10%
Altres activitats socials	286	-27	-8,60%
Personal domèstic	40	-10	-20%
Organismes extraterritorials	-	-	-
Sense ocupació anterior	279	-53	-16,00%
<b>Total</b>	<b>5.274</b>	<b>214</b>	<b>4,20%</b>

Nota : Dades corresponents a desembre de 2007.

Font: Observatori de Treball del Departament de Treball i Indústria. Generalitat de Catalunya 2007.

### 4.G.14. Atur registrat per àrea d'activitat econòmica. Ciutat

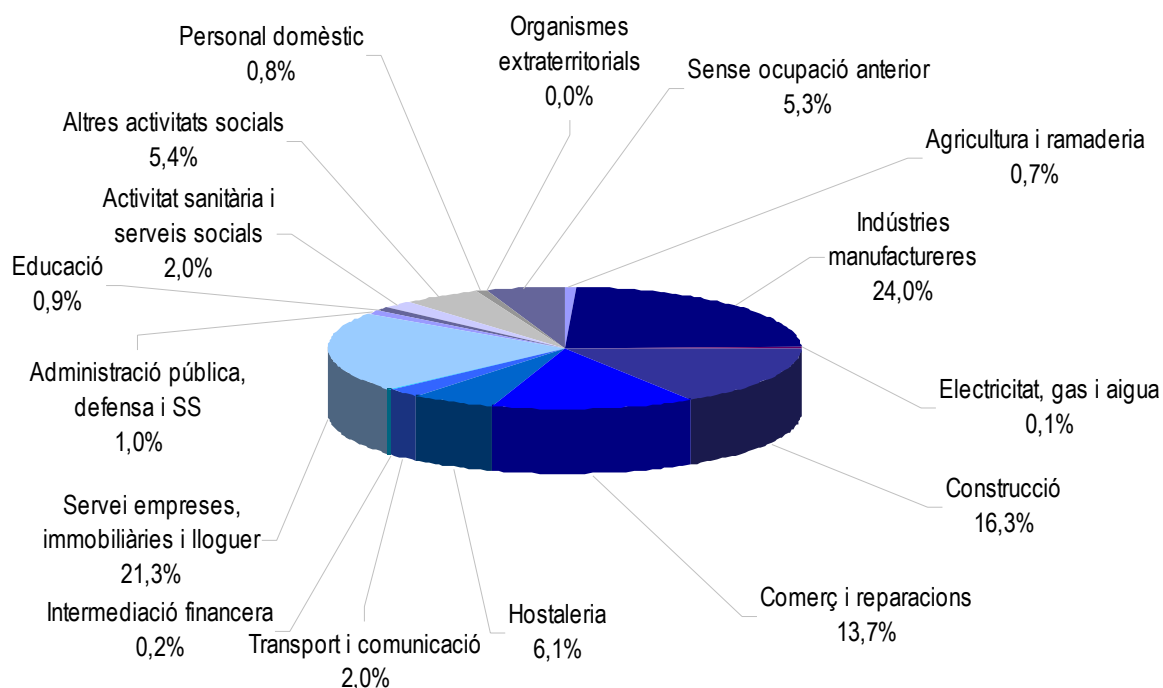

Nota : Dades corresponents a desembre de 2007.

Font: Observatori de Treball del Departament de Treball i Indústria. Generalitat de Catalunya 2007.

## 4.T.21. Atur registrat per sector d'activitat. Ciutat

Sector d'activitat	Nombre aturats
Agricultura	38
Indústria	1.274
Construcció	862
Serveis	2.821
Sense ocupació anterior	279
<b>Total</b>	<b>5.274</b>

Nota : Dades corresponents a desembre de 2007.

Font: Observatori de Treball del Departament de Treball i Indústria. Generalitat de Catalunya 2007.

## 4.G.15. Atur registrat per sector d'activitat. Ciutat

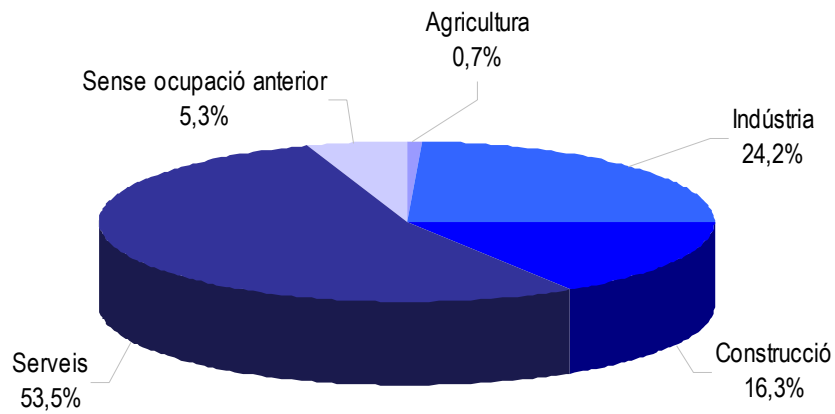

Nota : Dades corresponents a desembre de 2007.

Font: Observatori de Treball del Departament de Treball i Indústria. Generalitat de Catalunya 2007.

## 4. ECONOMIA ► 4.2. Mercat de treball

### 4.T.22. Contractació registrada segons el seu perfil. Ciutat

	Perfil	Total	% sobre el total
Sexe	Homes	8.179	53,4 %
	Dones	7.142	46,6 %
Edat	Menors de 19 anys	1.333	8,7 %
	De 19 a 24 anys	2.811	18,3 %
	De 25 a 29 anys	2.955	19,3 %
	De 30 a 45 anys	6.100	39,8 %
	Majors de 45 anys	2.122	13,9 %
Sector	Agricultura	111	0,7 %
	Indústria	968	6,3 %
	Construcció	3.907	25,5 %
	Serveis	10.335	67,5 %
Durada	Fins a 1 mes	1.987	13,0 %
	D'1 a 3 mesos	1.788	11,7 %
	De 3 a 6 mesos	1.603	10,5 %
	De 6 a 12 mesos	428	2,8 %
	De 12 a 18 mesos	7	0,0 %
	De 18 a 24 mesos	8	0,1 %
	Més de 24 mesos	48	0,3 %
	Durada indeterminada	6.808	44,4 %
	Indefinits	2.644	17,3 %
<b>Total</b>		<b>15.321</b>	<b>100,0 %</b>

Font: Observatori del Mercat de Treball-Grameimpuls. Estadístiques Generals 2007.

### 4.T.23. Perfil de la persona aturada contractada

	Perfil
Sexe	Home
Edat	30-45
Sector econòmic	Serveis
Tipus de contracte	Obra i servei
Durada del contracte	Indeterminada

Font: Observatori del Mercat de Treball-Grameimpuls. Estadístiques Generals 2007.

### 4.T.24. Altes registrades a la Borsa de Treball de Grameimpuls per sexe i edat

Edat	Sexe		Total
	Homes	Dones	
Menors de 20	450	235	685
20 a 24 anys	134	186	320
25 a 45	935	1.147	2.082
> 45	258	335	593
<b>Total</b>	<b>1.777</b>	<b>1.903</b>	<b>3.680</b>

Font: Observatori del Mercat de Treball-Grameimpuls. Estadístiques Generals 2007.

## 4.T.25. Professions més demandades a la Borsa de Treball de Grameimpuls. Total

Professió	Absoluts	%
Operari/ària de neteja	498	13,5 %
Peó de construcció	203	5,5 %
Dependent/a	194	5,3 %
Mosso de magatzem	148	4,0 %
Auxiliar administratiu/va	139	3,8 %
Auxiliar de geriatría	130	3,5 %
Auxiliar de cuina	101	2,7 %
Manipulador/a	98	2,7 %
Lampista	91	2,5 %
Operari/ària de producció	89	2,4 %
Cambrer/a	73	2,0 %
Administratiu/va	56	1,5 %
Pintor de construcció	52	1,4 %
Soldador	50	1,4 %
Reposador en general	47	1,3 %
Recepcionista en general	47	1,3 %
Electricista	36	1,0 %
Reposador de supermercat	35	1,0 %
Conductor/a	31	0,8 %
Maquinista de confecció	29	0,8 %
Altres	1.533	41,7 %
<b>Total</b>	<b>3.680</b>	<b>100 %</b>

Font: Observatori del Mercat de Treball-Grameimpuls. Estadístiques Generals 2007.

## 4.G.16. Professions més demandades a la Borsa de Treball de Grameimpuls. Total

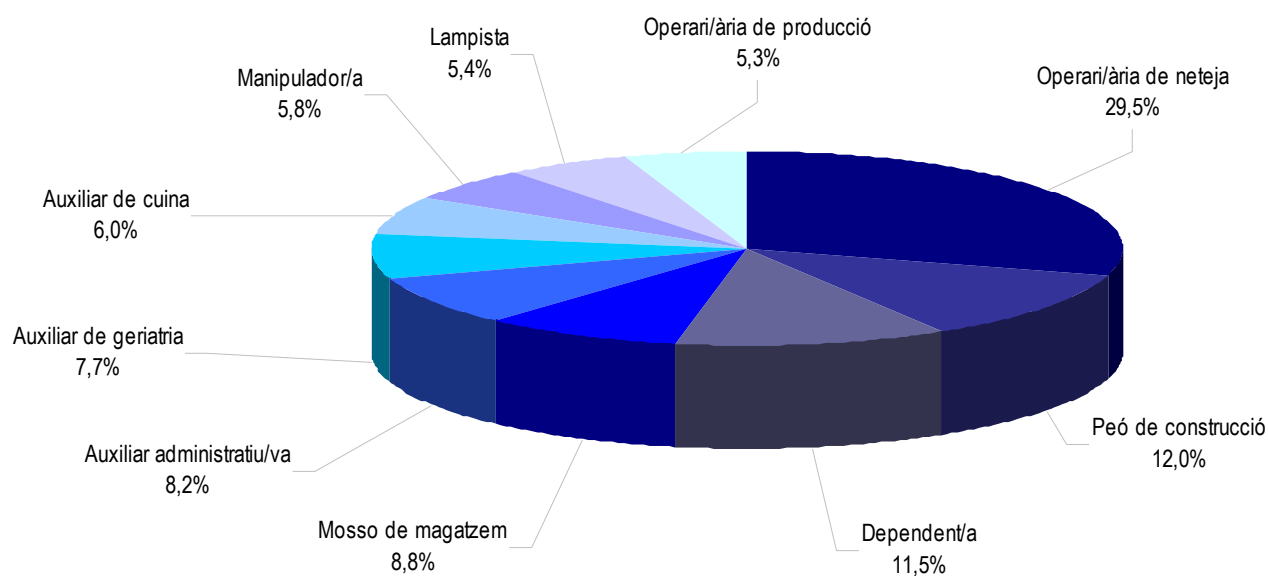

Font: Observatori del Mercat de Treball-Grameimpuls. Estadístiques Generals 2007.

## 4. ECONOMIA ► 4.2. Mercat de treball

### 4.T.26. Professions més demandades a la Borsa de Treball de Grameimpuls. Homes

Professió	Absoluts	%
Peó de construcció	202	11,4 %
Mosso de magatzem	144	8,1 %
Lampista	91	5,1 %
Operari de neteja	52	2,9 %
Pintor de construcció	50	2,8 %
Soldador en general	49	2,8 %
Auxiliar de cuina	40	2,3 %
Electricista	36	2,0 %
Jardiner	36	2,0 %
Cambrer	35	2,0 %
Operari de producció	33	1,9 %
Conductor	31	1,7 %
Reposador	29	1,6 %
Paleta	28	1,6 %
Altres	921	51,8 %
<b>Total</b>	<b>1.777</b>	<b>100 %</b>

Font: Observatori del Mercat de Treball-Grameimpuls. Estadístiques Generals 2007.

### 4.T.27. Professions més demandades a la Borsa de Treball de Grameimpuls. Dones

Professió	Absoluts	%
Netejadora	446	23,4 %
Dependent	184	9,7 %
Auxiliar de geriatría	127	6,7 %
Auxiliar administrativa	117	6,1 %
Manipuladora	73	3,8 %
Auxiliar de cuina	61	3,2 %
Operària de producció	56	2,9 %
Administrativa	44	2,3 %
Recepcionista	43	2,3 %
Cambraera	38	2,0 %
Auxiliar d'infermeria	28	1,5 %
Maquinista de confecció	26	1,4 %
Telefonista	26	1,4 %
Treballadora familiar	25	1,3 %
Altres	609	32,0 %
<b>Total</b>	<b>1.903</b>	<b>100 %</b>

Font: Observatori del Mercat de Treball-Grameimpuls. Estadístiques Generals 2007.

## 4.T.28. Persones inscrites a la Borsa de Treball de Grameimpuls per nivell acadèmic

Nivell acadèmic	Sexe				Total	
	Homes		Dones		Absoluts	%
	Absoluts	%	Absoluts	%		
Sense estudis	73	2,0 %	90	2,4 %	163	4,4 %
Neoelectors	4	0,1 %	1	0,0 %	5	0,1 %
Certificats	774	21,0 %	608	16,5 %	1.382	37,6 %
Graduats/ESO	465	12,6 %	515	14,0 %	980	26,6 %
Formació professional I	99	2,7 %	135	3,7 %	234	6,4 %
Formació professional II	43	1,2 %	61	1,7 %	104	2,8 %
BUP/ Batxillerat/COU	188	5,1 %	268	7,3 %	456	12,4 %
Cicle formatiu de grau mig	30	0,8 %	37	1,0 %	67	1,8 %
Cicle formatiu de grau superior	9	0,2 %	34	1,0 %	43	1,2 %
Diplomats	41	1,1 %	51	1,4 %	92	2,5 %
Llicenciats	51	1,4 %	103	2,8 %	154	4,2 %
<b>Total</b>	<b>1.777</b>	<b>48,3 %</b>	<b>1.903</b>	<b>52 %</b>	<b>3.680</b>	<b>100 %</b>

Font: Observatori del Mercat de Treball-Grameimpuls. Estadístiques Generals 2007.

## 4.T.29. Tipologia d'ofertes de treball a la borsa de Grameimpuls segons mesos

Mes	Ofertes	ETT	Usuaris	Contactats	Contractats
Gener	61	12	425	559	29
Febrer	103	10	353	742	31
Març	82	8	451	692	41
Abril	102	19	250	678	38
Maig	97	22	425	926	47
Juny	80	11	265	815	68
Juliol	76	7	230	744	37
Setembre	71	9	332	420	25
Octubre	74	5	455	715	33
Novembre	55	16	326	551	37
Desembre	36	7	168	316	26
<b>Total</b>	<b>837</b>	<b>126</b>	<b>3.680</b>	<b>7.158</b>	<b>412</b>

Font: Observatori del Mercat de Treball-Grameimpuls. Estadístiques Generals 2007.

## 4. ECONOMIA ► 4.3. Pressupost municipal

### 4.T.30 Pressupost municipal de l'Ajuntament

Ingressos (en euros)

<b>A) Operacions corrents</b>		<b>Pressupost</b>
<b>Concepte</b>		
Capítol I	Impostos directes	24.640.190 €
Capítol II	Impostos indirectes	3.636.930 €
Capítol III	Taxes i altres Ingressos	4.954.847 €
Capítol IV	Transferències corrents	41.118.553 €
Capítol V	Ingressos patrimonials	468.199 €
<b>Subtotal</b>		<b>74.818.719 €</b>
<b>B) Operacions de capital</b>		
<b>Concepte</b>		<b>Pressupost</b>
Capítol VI	Alineació inversions reals	-
Capítol VII	Transferències de capital	4.623.961 €
Capítol VIII	Variació actius financers	210.354 €
Capítol IX	Variació passius financers	4.590.000 €
<b>Subtotal</b>		<b>9.424.316 €</b>
<b>Total ingressos</b>		<b>84.243.035 €</b>

Despeses (en euros)

<b>A) Operacions corrents</b>		<b>Pressupost</b>
<b>Concepte</b>		
Capítol I	Remuneració del Personal	28.563.301 €
Capítol II	Compra béns i serveis	26.368.212 €
Capítol III	Interessos	1.959.286 €
Capítol IV	Transferències corrents	9.137.685 €
<b>Subtotal</b>		<b>66.028.484 €</b>
<b>B) Operacions de capital</b>		
<b>Concepte</b>		<b>Pressupost</b>
Capítol VI	Inversions reals	9.863.354 €
Capítol VII	Transferències de capital	3.549.845 €
Capítol VIII	Variació actius financers	210.354 €
Capítol IX	Variació passius financers	4.590.998 €
<b>Subtotal</b>		<b>18.214.552 €</b>
<b>Total despeses</b>		<b>84.243.035 €</b>

Font: Ajuntament de Santa Coloma de Gramenet.

## 4.T.31. Pressupost generals consolidats

## Ingressos (en euros)

	Ajuntament	IME	PMM	OALGIM	Gramepark	Grameimpuls	Grametres	Transf. internes	Consolidat
Capitol I	24.640.190	-	-	-	-	-	-	-	24.640.190
Capitol II	3.636.930	-	-	-	-	-	-	-	3.636.930
Capitol III	4.954.847	94.871	198.445	-	63.986.615	521.500	18.500	653.373	69.121.404
Capitol IV	41.118.553	1.907.447	464.375	154.036	1.305.923	4.888.695	64.920	3.022.411	46.881.538
Capitol V	468.199	73.484	-	-	-	-	70.500	-	612.183
Capitol VI	-	-	-	-	-	-	-	-	-
Capitol VII	4.623.961	-	-	-	-	46.355	-	-	4.670.316
Capitol VIII	210.354	-	-	-	-	-	-	-	210.354
Capitol IX	4.590.000	-	-	-	-	-	-	-	4.590.000
<b>Total</b>	<b>84.243.035</b>	<b>2.075.801</b>	<b>662.820</b>	<b>154.036</b>	<b>65.292.538</b>	<b>5.456.550</b>	<b>153.920</b>	<b>3.675.784</b>	<b>154.362.915</b>

## Despeses (en euros)

	Ajuntament	IME	PMM	OALGIM	Gramepark	Grameimpuls	Grametres	Transf. internes	Consolidat
Capitol I	28.563.301	881.367	618.887	115.722	2.126.023	3.801.350	131.270	-	36.237.920
Capitol II	26.368.212	822.642	43.269	38.313	53.995.456	1.528.100	20.000	653.373	82.162.620
Capitol III	1.959.286	-	-	-	1.348.508	1.100	150	-	3.309.044
Capitol IV	9.137.685	342.632	-	-	-	-	-	3.022.411	6.457.906
Capitol VI	9.863.354	29.159	663	-	-	-	-	-	9.893.176
Capitol VII	3.549.845	-	-	-	-	-	-	-	3.549.845
Capitol VIII	210.354	-	-	-	-	-	-	-	210.354
Capitol IX	4.590.998	-	-	-	-	-	-	-	4.590.998
<b>Total</b>	<b>84.243.035</b>	<b>2.075.801</b>	<b>662.820</b>	<b>154.036</b>	<b>57.469.987</b>	<b>5.330.550</b>	<b>151.420</b>	<b>3.675.784</b>	<b>146.411.864</b>

## Superàvit pressupostari (en euros)

	-	-	-	-	<b>7.822.551</b>	<b>126.000</b>	<b>2.500</b>	-	<b>7.951.051</b>
--	---	---	---	---	------------------	----------------	--------------	---	------------------

Font: Ajuntament de Santa Coloma de Gramenet.



A continuació es presenta la relació d'entitats ciutadanes de Santa Coloma de Gramenet. Les dades corresponen al directori d'entitats ciutadanes de l'Ajuntament per a l'any 2007.

El nombre total d'entitats recollides al cens municipal és de 344. El caràcter del conjunt de les entitats que mantenen acords de col·laboració amb l'Ajuntament és força heterogeni i, al mateix temps, reflecteix la idiosincràsia de la ciutat: jove, amb residents de procedència diversa i de caràcter popular. Val la pena destacar la presència de les associacions tradicionals i regionals, les associacions infantils i juvenils i les associacions de veïns, entre les més representatives. Les primeres col·laboren a mantenir les arrels dels qui van migrar d'altres comunitats de l'Estat o de l'estranger. També destaquen les associacions i els grups de dones i les entitats abocades a la convivència intercultural.

Pel que fa a la distribució territorial, tant les dades referides als districtes com a la distribució per barris posen en relleu la seva concentració en les àrees centrals, on s'ubiquen moltes entitats que tenen un àmbit d'actuació territorial que comprèn almenys tot el municipi, encara que n'hi ha força que tenen un marcat caràcter veïnal.

## 5. ENTITATS CIUTADANES

### 5.T.1. Entitats ciutadanes per tipus d'activitat. Districtes

Tipus d'activitat	I	II	III	IV	V	VI	Sense localització*	Total
Cultura	31	7	13	16	8	6	13	94
Dona	3	2	4	5	2	2	1	19
Educació	1	2	6	1	2	2	2	16
Esportiva	-	-	-	3	5	-	5	13
Igualtat i atenció als discapacitats	1	-	1	1	-	2	-	5
Infància i joventut	8	3	8	9	3	4	2	37
Medi Ambient	-	-	-	3	2	-	1	6
Participació ciutadana	16	5	16	17	13	8	10	85
Pla de la Convivència	3	-	1	4	5	2	1	16
Salut Pública	1	2	-	7	1	1	3	15
Serveis socials	3	5	1	3	1	1	4	18
Solidaritat i cooperació	6	1	2	3	1	-	3	16
Zoonosi	-	-	-	2	-	2	-	4
<b>Total</b>	<b>73</b>	<b>27</b>	<b>52</b>	<b>74</b>	<b>43</b>	<b>30</b>	<b>45</b>	<b>344</b>

\* Corresponen a entitats amb seu fora de Santa Coloma de Gramenet però amb actuació a la ciutat i a entitats l'adreça de les quals no és complerta.

Font: Ajuntament de Santa Coloma de Gramenet.

### 5.G.1. Entitats ciutadanes per tipus d'activitat. Districtes

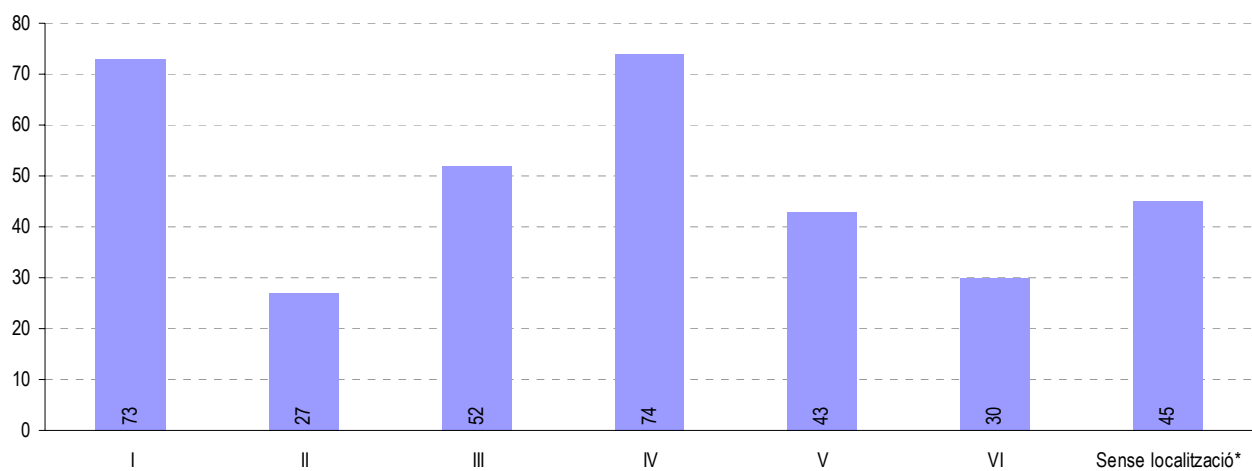

\* Corresponen a entitats amb seu fora de Santa Coloma de Gramenet però amb actuació a la ciutat i a entitats l'adreça de les quals no és complerta.

Font: Ajuntament de Santa Coloma de Gramenet.

## 5. ENTITATS CIUTADANES

### 5.T.2. Entitats ciutadanes per tipus d'activitat. Barris

Tipus d'activitat	Can Franquesa	Can Mariner	El Cementiri Vell	El Centre	El Fondo	El Llatí
Cultura	-	1	1	31	6	4
Dona	-	1	-	2	2	2
Educació	-	-	-	1	2	1
Esportiva	-	-	-	-	-	-
Igualtat i atenció als discapacitats	-	-	-	1	2	-
Infància i joventut	-	3	-	6	4	1
Medi Ambient	-	-	-	-	-	-
Participació ciutadana	2	2	-	14	8	5
Pla de la Convivència	-	2	-	1	2	-
Salut Pública	-	-	-	1	1	2
Serveis socials	-	1	1	3	1	2
Solidaritat i cooperació	-	-	-	7	-	-
Zoonosi	-	-	-	-	2	-
<b>Total</b>	<b>2</b>	<b>10</b>	<b>2</b>	<b>67</b>	<b>30</b>	<b>17</b>

Tipus d'activitat	El Raval	El Riu Nord	El Riu Sud	El Singuerlín	Els Safarejós	La Guinardera
Cultura	2	8	8	11	1	-
Dona	1	4	1	1	1	1
Educació	-	-	2	4	-	1
Esportiva	1	-	7	-	-	-
Igualtat i atenció als discapacitats	-	-	1	1	-	-
Infància i joventut	3	7	2	2	-	1
Medi Ambient	2	3	-	-	-	-
Participació ciutadana	8	8	9	7	2	4
Pla de la Convivència	2	2	2	1	-	-
Salut Pública	1	3	4	-	-	-
Serveis socials	1	1	2	1	-	-
Solidaritat i cooperació	-	1	2	2	-	-
Zoonosi	-	1	1	-	-	-
<b>Total</b>	<b>21</b>	<b>38</b>	<b>41</b>	<b>30</b>	<b>4</b>	<b>7</b>

(Continua a la pàgina següent)

## 5. ENTITATS CIUTADANES

(Ve de la pàgina anterior)

Tipus d'activitat	La Riera Alta	Les Oliveres	Santa Rosa	Sense localització*	Total
Cultura	1	2	5	13	94
Dona	-	2	-	1	19
Educació	2	-	1	2	16
Esportiva	-	-	-	5	13
Igualtat i atenció als discapacitats	-	-	-	-	5
Infància i joventut	1	4	1	2	37
Medi Ambient	-	-	-	1	6
Participació ciutadana	-	3	3	10	85
Pla de la Convivència	-	-	3	1	16
Salut Pública	-	-	-	3	15
Serveis socials	1	-	-	4	18
Solidaritat i cooperació	-	-	1	3	16
Zoonosi	-	-	-	-	4
<b>Total</b>	<b>5</b>	<b>11</b>	<b>14</b>	<b>45</b>	<b>344</b>

\* Corresponen a entitats amb seu fora de Santa Coloma de Gramenet però amb actuació a la ciutat i a entitats l'adreça de les quals no és complerta.

Font: Ajuntament de Santa Coloma de Gramenet.

### 5.G.2. Entitats ciutadanes per tipus d'activitat. Barris

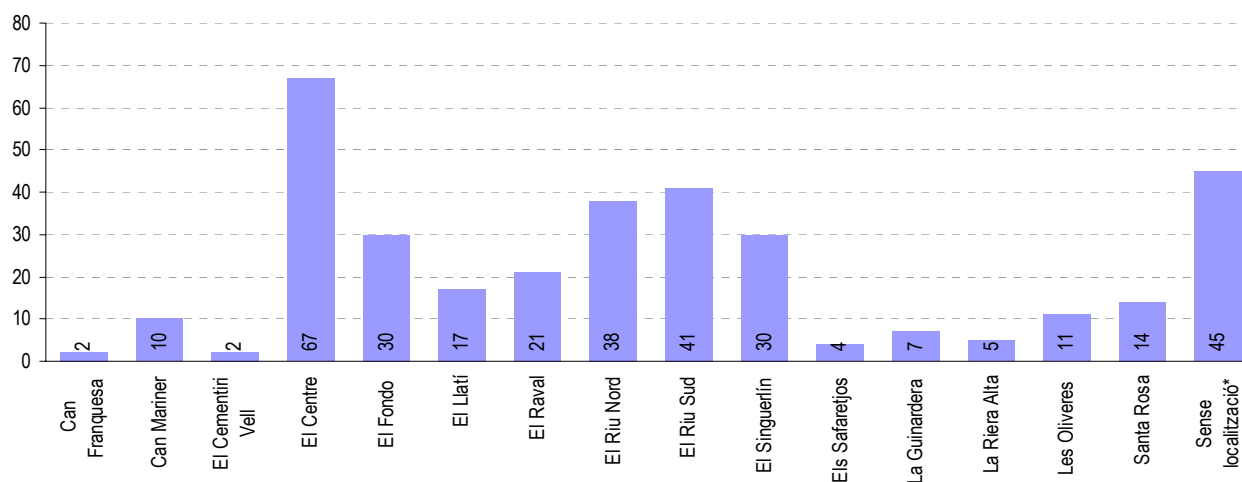

\* Corresponen a entitats amb seu fora de Santa Coloma de Gramenet però amb actuació a la ciutat i a entitats l'adreça de les quals no és complerta.

Font: Ajuntament de Santa Coloma de Gramenet.

Seguint la sèrie iniciada l'any 2005, aquesta últim capítol de l'*Anuari* recull dades proporcionades per diversos serveis municipals que abasten diverses realitats de la vida social i cultural de la ciutat.

En primer lloc, i pel que fa a la cultura, s'hi pot trobar dades sobre l'oferta de cursos de català i activitats del Centre de Normalització Lingüística L'Heura, els usuaris del Museu Torre Baldovina, les arts escèniques al Teatre Municipal i al Centre Cultural Can Sisteré, l'ús de les biblioteques de la ciutat, la programació musical, i el Pla de convivència intercultural. De l'acció de Normalització Lingüística de L'Heura la principal acció són els cursos, dels que els nivells elemental i intermedi agrupen les tres quartes parts dels inscrits. Tenen encara poca incidència els cursos a distància (10 % respecte els presencials), i es constaten altres activitats, com ara convenis i acords de col·laboració amb entitats diverses, i les accions del Voluntariat per la Llengua.

En segon lloc, s'inclou informació de les actuacions dutes a terme pel Servei de Salut Pública i Consum de l'Ajuntament de Santa Coloma de Gramenet.

En tercer i útil terme, el Servei de Policia Local aporta dades sobre les principals actuacions dutes a terme. En destaquen les de trànsit (30.735 actuacions, és a dir 8 de cada 10 realitzades), i el nombre de persones ateses puja a les 4.507.

## 6. CULTURA, SALUT I SEGURETAT CIUTADANA

### 6.T.1. Evolució del coneixement del català. Ciutat. 1975-2001

Tipus de coneixement	1975	1986	1991	1996	2001
L'entén	42,7 %	75,0 %	83,3 %	86,8 %	86,4 %
El sap parlar	20,1 %	28,6 %	42,4 %	52,2 %	53,1 %
El sap llegir	-	28,2 %	46,8 %	52,6 %	56,0 %
El sap escriure	4,3 %	11,8 %	25,7 %	32,6 %	34,6 %
No l'entén	57,3 %	24,0 %	16,7 %	13,2 %	13,6 %

Font: Institut d'Estadística de Catalunya.

### 6.G.1. Evolució del coneixement del català. Ciutat. 1975-2001

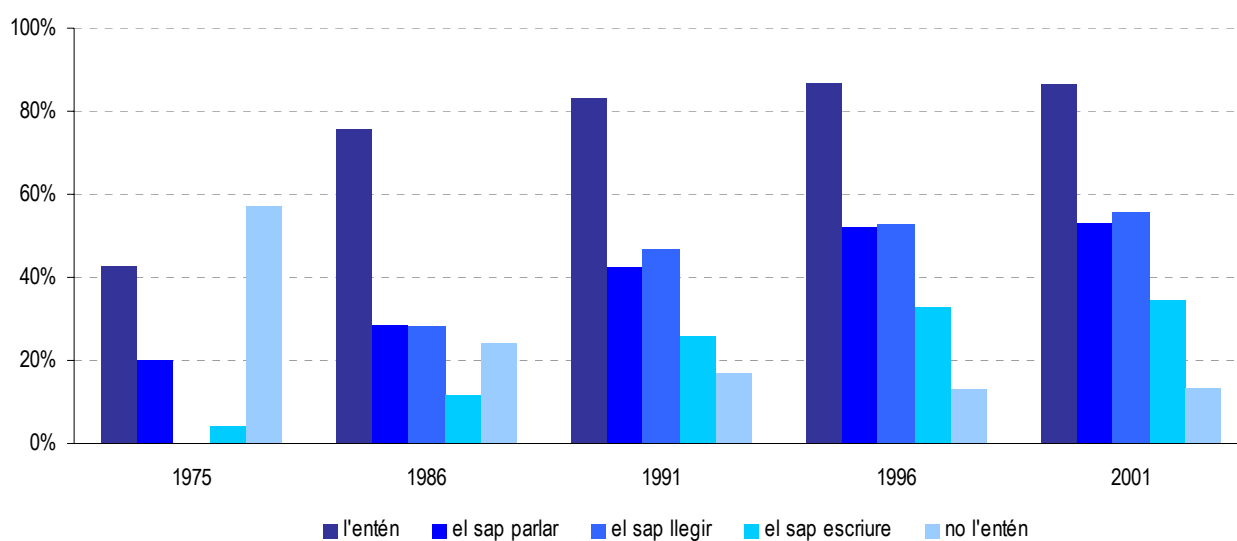

Font: Institut d'Estadística de Catalunya.

### 6.T.2. Cursos de català presencials i nombre d'inscrits

Tipus de curs	Cursos	Nombre d'inscrits
Inicial i bàsic	47	1.091
Elemental	14	251
Intermedi	8	141
Suficiència	3	42
Cursos complementaris	2	33
<b>Total</b>	<b>71</b>	<b>1.566</b>

Font: Consorci de Normalització Lingüística. Centre de Normalització Lingüística L'Heura.

### 6.T.3. Cursos de català a distància i nombre d'inscrits

Tipus de curs	Cursos	Nombre d'inscrits
Intermedi	4	81
Suficiència	4	60
<b>Total</b>	<b>8</b>	<b>141</b>

Font: Consorci de Normalització Lingüística. Centre de Normalització Lingüística L'Heura.

## 6. CULTURA, SALUT I SEGURETAT CIUTADANA

### 6.T.4. Cursos de català en organitzacions i nombre d'inscrits

Tipus de curs	Cursos	Nombre d'inscrits
Sector sanitari	2	38
Suficiència	2	37
<b>Total</b>	<b>4</b>	<b>75</b>

Font: Consorci de Normalització Lingüística. Centre de Normalització Lingüística L'Heura.

### 6.T.5 Nombre total de cursos de català i nombre d'inscrits

Nombre total de cursos	Nombre total d'inscrits
83	1.707

Font: Consorci de Normalització Lingüística. Centre de Normalització Lingüística L'Heura.

### 6.T.6. Foment de l'ús de la llengua. Convenis, acords de col·laboració i annexos signats

Àmbit	Convenis	Acords de col·laboració	Annexos	Total
Ens locals	3	0	6	9
Organitzacions empresarials	1	73	0	74
Institucions sanitàries i socials	7	0	2	9
<b>Total</b>	<b>11</b>	<b>73</b>	<b>8</b>	<b>92</b>

Font: Consorci de Normalització Lingüística. Centre de Normalització Lingüística L'Heura.

### 6.T.7. Foment de l'ús de la llengua. Voluntariat per la llengua

Tipus de voluntariat	Nombre de voluntaris
Nombre de persones voluntàries	111
Nombre de parelles voluntàries	227
Nombre d'entitats col·laboradores	4
Nombre de persones aprenents	156
Nombre d'establiments col·laboradors	73

Font: Consorci de Normalització Lingüística. Centre de Normalització Lingüística L'Heura.

## 6. CULTURA, SALUT I SEGURETAT CIUTADANA

### 6.T.8. Nombre de visitants al Centre d'Art Contemporani de Can Sisteré

	Visitants a l'exposició	Visites guiades	Assistents al curs d'art	Actes	Total
Gener	223	-	-	186	409
Febrer	222	-	-	239	461
Març	269	71	-	531	871
Abril	41	-	85	78	204
Maig	648	-	37	267	952
Juny	308	-	-	339	647
Juliol	157	-	-	82	239
Agost	-	-	-	-	-
Setembre	427	-	50	52	529
Octubre	212	-	-	96	308
Novembre	232	450	31	62	775
Desembre	285	-	-	113	398
<b>Total</b>	<b>3.024</b>	<b>521</b>	<b>203</b>	<b>2.045</b>	<b>5.793</b>

Font: Ajuntament de Santa Coloma de Gramenet. Servei de Cultura.

### 6.T.9. Nombre de visitants del Museu de la Torre Balldovina

Tipus d'activitat	Nombre
Visites a les exposicions	5.819
Visites guiades al patrimoni	11.287
Usos escolars	13.961
<b>Total</b>	<b>31.619</b>

Nota: Dades referents a l'any 2006.

Font: Ajuntament de Santa Coloma de Gramenet. Servei de Cultura.

### 6.T.10. Arts escèniques al teatre municipal

Tipus d'activitat	Nombre
Utilitzacions del teatre	105
Espectacles	48
Espectadors	17.742
Espectadors sessió a entitats	15.450
Estrenes de producció local	2
Produccions professionals	2

Font: Ajuntament de Santa Coloma de Gramenet. Servei de Cultura.

## 6. CULTURA, SALUT I SEGURETAT CIUTADANA

### 6.T.11. Foment de la lectura. Nombre d'usuaris de les biblioteques de la ciutat

Biblioteca	Nombre d'usuaris	Dies d'obertura a l'any	Mitjana d'usuaris / dia
Central	203.924	255	800
El Singuerlín	6.102	229	27
Can Peixeuet	103.796	275	377
<b>Total</b>	<b>313.822</b>	-	-

Font: Ajuntament de Santa Coloma de Gramenet. Servei de Cultura.

### 6.T.12. Programació musical. Nombre d'actes i d'assistents

Nom de l'acte	Nombre d'actes	Nombre d'assistents
Cicle folk-SC	9	750
Cortocircuit	2	1.400
<b>Total</b>	<b>11</b>	<b>2.150</b>

Font: Ajuntament de Santa Coloma de Gramenet. Servei de Cultura.

### 6.T.13. Pla per a la Convivència intercultural

Tipus de participació	Nombre
Entitats i Institucions participants	45
Persones participants	250
Atencions CIAPE	5.275
Atencions telefòniques CIAPE	1.768
Visites d'assessorament jurídic	942

Nota: Dades referents a l'any 2006.

Font: Ajuntament de Santa Coloma de Gramenet. Servei de Cultura.

### 6.T.14. Promoció de la salut

Indicadors	Nombre
Assistents d'educació per la salut a centres docents secundària	3.967
Assistents a les conferències Aula de Salut Segle XXI	319
Nombre d'informes d'activitats classificades	82
Percentatge d'alumnes Programa de Salut Escolar	87,8 %
Centres de secundària participants en la campanya de prevenció de la SIDA	8

Nota: Dades referents a l'any 2006.

Font: Ajuntament de Santa Coloma de Gramenet. Servei de Salut Pública i Consum.

## 6. CULTURA, SALUT I SEGURETAT CIUTADANA

### 6.T.15. Nombre d'actuacions de la policia local per tipus

<b>Tipus d'actuació</b>	<b>Nombre</b>
Controls d'alcoholèmia per accident	227
Controls d'alcoholèmia per infracció	44
Controls preventius d'alcoholèmia	1.059
Diligències judicials	2.673
Actuacions de trànsit	30.735
Actuacions de la policia administrativa	1.032
Actuacions de seguretat	839
Actuacions de protecció (identificacions i detencions)	4.736
Actuacions d'assistència	522
Nombre d'habitants per agent	107
Total de persones ateses	4.507
<b>Total d'actuacions</b>	<b>41.722</b>

*Nota: Dades referents a l'any 2006.*

*Font: Ajuntament de Santa Coloma de Gramenet. Servei de Policia Local.*